ایران در زمان هخامنشیان

نوشتهٔ دکتر مرتضی احتشام

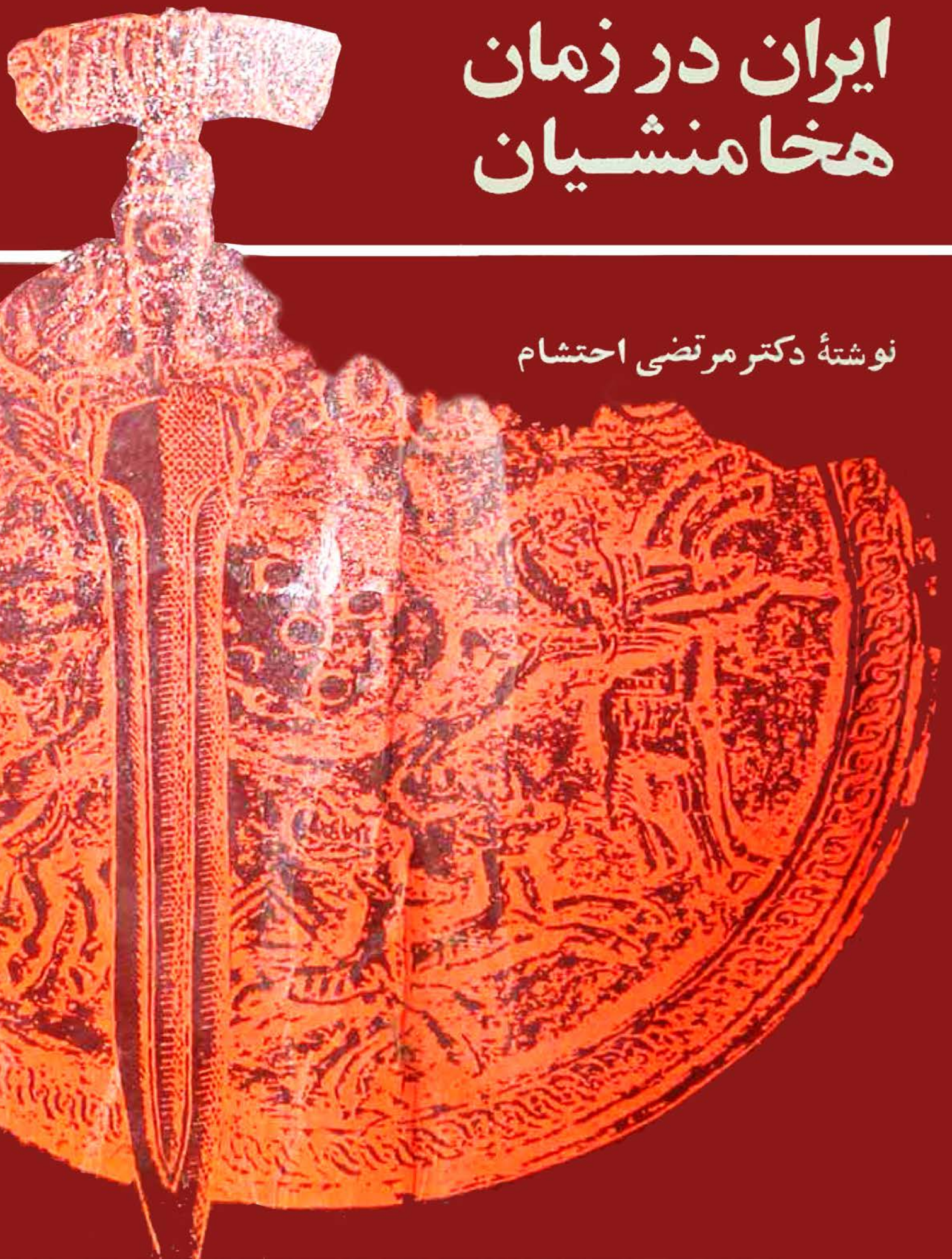

ایران در زمان هخامنشیان

ایران
در زمان هخامنشیان

تألیف
دکتر مرتضی احتشام

تهران، ۲۵۳۵

شرکت سهامی کتابهای جیبی
خیابان شاهرضا، شمارهٔ ۳۰۶-۳۰۸

چاپ اول: ۲۵۳۵
چاپ : چاپخانهٔ زر ــ تهران
شمارهٔ ثبت در دفتر کتابخانهٔ ملی: ۴۷۶ به‌تاریخ ۲۵۳۵/۹/۲۷
همهٔ حقوق محفوظ است

فهرست مطالب

عنوان	صفحه
پیشگفتار	۱
منابع تاریخ سیاسی و سازمان اداری هخامنشی	۷
الف. منابع یونان و رم قدیم	۷
ب. منابع آرامی و عبرانی	۹
ج. منابع فارسی ــ عربی	۱۰
د. نوشته‌های پهلوی	۱۱
ه. سنگنبشته‌ها	۱۱
بخش اول	
I. سازمان اجتماعی	۱۷
الف. روایت اوستایی	۲۳
ب. روایت عامه	۲۶
II. سازمان سیاسی شاهنشاهی هخامنشی	۳۴
الف. تأسیس شاهنشاهی	۳۴
ب. سازمان مرکزی و دربار شاهنشاهی	۴۲
۱. هیئت دولت وحکومت مرکزی	۴۲
۲. چشم وگوش پادشاه	۴۷
۳. سازمان اداری ــ دیوانسرا	۴۹
۴. ارتش	۵۷
الف) سپاهگبری	۵۷

ب) سازمان ارتش ۷۰
۵. عدالت ۸۲
۶. دارایی ـ اقتصاد ۱۰۱
اقتصاد و سازمان ۱۰۴
الف) مسائل اقتصادی ۱۱۵
ب) سیستم پولی ۱۱۸
اوزان ومقیاسها ۱۲۱

بخش دوم

سازمان استانها در زمان هخامنشیان ۱۲۵
خشاسه‌ها وخشاسه پاوه‌ها (شهربها و شهرب‌نشینها) ۱۲۵
I. خشاسه‌پاوه (شهرب)ها ۱۲۷
II. وظایف واختیارات خشاسه‌پاوه یا (شهرب)ها ۱۲۸
III. شهرب‌نشین ۱۳۱
الف) انواع واقسام شهرب‌نشینها ۱۳۱
ب) شهرب‌نشینهای نیمه‌مستقل یا کشورهای تحت‌الحمایه ۱۳۲
تقسیمات شاهنشاهی ـ کلیاتی در مورد شهرب‌نشینها ۱۳۶
الف. درزمان سلطنت کورش کبیر، سلطنت کمبوجیه وسالهای اول
سلطنت داریوش کبیر ۱۳۶
ب. سازمان شاهنشاهی در زمان داریوش بزرگ وبعداز او ۱۴۲
۱. ملاحظاتی دربارهٔ شهرب‌نشینهای‌مذکوردر کتاب‌هرودوت ۱۴۴
۲. ترتیب شهرب‌نشینها درفهرست هرودوت ۱۴۶
۳. فهرست داریوش ۱۴۷
۴. شهرب‌نشینها برطبق سنگنبشته‌های داریوش کبیر ۱۵۴
۵. اختلاف بین‌فهرست هرودوت و فهرست داریوش کبیردر
سنگنبشتهٔ بیستون ۱۵۷
۶. فهرست استانها برطبق سنگنبشتهٔ داریوش درتخت‌جمشید ۱۵۸
۷. مقایسهٔ فهرست شهرب‌نشینهای‌بیستون بافهرست شهرب‌

نشینهای تخت‌جمشید ۱۵۹
۸. چگونه می‌توان اختلاف این دو فهرست را روشن کرد؟ ۱۶۰
۹. سنگنبشتهٔ نقش رستم ۱۶۳
۱۰. آیا فهرست نقش‌رستم و دو فهرست دیگر ربط متقابل دارند؟ ۱۶۴
۱۱. تاریخ تقریبی سنگنبشته‌ها ۱۶۷
الف) سنگنبشتهٔ بیستون ۱۶۷
ب) سنگنبشتهٔ تخت‌جمشید ۱۷۰
ج) سنگنبشتهٔ نقش رستم ۱۷۰
۱۲. مقایسهٔ فهرست شهرب‌نشینها در نوشتهٔ هرودوت با فهرستهای سنگنبشته‌ها ۱۷۱
ج. وضع شاهنشاهی هخامنشی بعداز داریوش کبیر ۱۷۴
د. وضع شاهنشاهی ایران درزمان سلطنت خشیارشا ۱۷۶
ه. وضع شاهنشاهی درزمان اردشیر دوم ۱۸۱
۱. ملاحظاتی دربارهٔ کشورهای واقع در مسیر سپاهیان کورش کهین ۱۸۱
۲. ملاحظاتی دربارهٔ گزارش دوم گزنفون ۱۸۳
۳. چه ارزشی برای نوشتهٔ گزنفون در آنابازیس می‌توان قایل شد؟ ۱۸۶
۴. اطلاعاتی که دیودوروس در کتاب خود به‌ما می‌دهد ۱۹۳

نتیجه ۱۹۹

ذیل: مذهب ایرانیان در زمان هخامنشی و سیاست مذهبی شاهنشاهان این سلسله ۲۰۱
I. مذاهب ایرانیان عصر هخامنشی ۲۰۱
II. سیاست مذهبی شاهنشاهان هخامنشی ۲۱۱

فرجام سخن ۲۲۳

حواشی مربوط به پیشگفتار ۲۲۷

پیشگفتار

انگیزه‌ای که ما را بر آن داشت با وجود فقدان اسناد و مدارك کافی به نوشتن چنین کتابی مبادرت ورزیم همانا روشن کردن صفحاتی چند از تاریخ شکوهمند و با عظمت شاهنشاهی هخامنشی است که علاوه برچند سنگنبشته و تعدادی مزارخالی‌درسینهٔ کوهها، ابنیه،ظروف، سکّه‌ها و آثار متعدّد دیگری از خود بجاگذاشته است. حکومت هخامنشی تحولات عمیق و بی‌سابقه‌ای در تمام شئون‌زندگی‌اجتماعی، اقتصادی، اداری وسیاسی‌وحتی‌مذهبی‌ایران پدیدآورد، و ازنظر اخلاقی ومعنوی، برتری وتفوق ایرانیان را نسبت به‌ملل همعصر به‌وضوح و به‌نحوی بارز و شایسته به‌ثبوت رسانید. مکارم اخلاقی که سلاطین هخامنشی بدان‌آراسته بودند، یکی از بارزترین نشانه‌های تمدن ایرانیان به‌شمارمی‌رفته، و زبانزد خاص وعام و باعث شگفتی عالمیان و حتی دشمنان ایران بوده و معاصران را تحت‌الشعاع قرارمی‌داده است. در دوره‌های پس‌از انقراض این شاهنشاهی، چنین تفوق اخلاقی نه در سایر ملل و نه‌حتی دربین ایرانیان نمودار نگشته و همین معنی است که این سلسله را سزاوار ستایش وکمال تجلیل ساخته و برای شناسانیدن آن انگیزهٔ بیشتری پدیدآورده است. آیا برای یك ایرانی‌اصیل مایهٔ فخرومباهات نیست هنگامی که ازعقیدهٔ نرستد Norstead مورخ مشهور امریکایی اطلاع حاصل‌می‌کند که چنانچه کورش‌بزرگ‌آن عده از

یهودیانی‌راکه بختنصر به‌اسارت به‌بابل آورده بود و درمیان آنان نیاکان حضرت مسیح با تشویش و نگرانی به‌سرمی‌بردند، آزاد نمی‌ساخت، مذهب عیسی نمی‌توانست پا به‌عرصهٔ وجود بگذارد. در نتیجهٔ همین مکارم اخلاقی است که کورش بزرگ آزادی قوم یهود را اعلام داشت و به‌استرداد خدایان بابل، که نبونئید به‌جای دیگرمنتقل کرده بود، فرمان داد.

بی‌جهت نیست که قوم بنی‌اسرائیل کورش بزرگ را منجی‌خود می‌دانند. قسمتی از عهد عتیق این حقیقت را تأیید می‌کند.

با این حال اگر به‌کتب تاریخی که تا سی‌سال گذشته در مدارس ایران تدریس می‌شده است، نظر بیفکنیم، خواهیم دید که درآنها نه‌فقط اثری از مهمترین شاهنشاهی ایران وجود ندارد بلکه مقداری افسانهٔ فاقد ارزش تاریخی جایگزین این خلأ شده و هرگاه نامی از شاهنشاهان‌آن زمان برده شده، چنان دستخوش تغییر و تبدیل گردیده است که اگرقراینی در دست نمی‌بود، به‌زحمت وسختی می‌شد درك کرد که آن پادشاه مربوط به‌این سلسله است.

مثلا نام داریه‌وئوش (داریوش) را، که در نزد زردشتیها به‌نام «دارا» یا «داراب» شهرت دارد، چنانچه مقارن با اسکندر یونانی نمی‌بود، نمی‌توانستیم درك کنیم که مربوط به‌داریوش سوم رقیب بخت برگشتهٔ اسکندر است.

بنابراین، تاریخی که ایرانیان قدیم زیر عنوان سلسلهٔ پیشدادیان وکیان به‌رشتهٔ تحریر درآورده یا سینه به سینه برای اعقاب خود به‌ودیعه نهاده‌اند، و همچنین تاریخی که فردوسی، حماسه‌سرای بزرگ و زنده‌کنندهٔ زبان فارسی، به‌رشتهٔ نظم کشیده است، ازمنابعی سرشار از افسانه سیراب شده است.

علت آن برواضح است. تازیان رنج وستم نسبت به‌ایرانیان را به‌درجه‌ای رسانیده بودند که فقط هنگامی که سلسله‌های ایرانی زمام‌امور را به‌دست‌گرفتند وکمابیش به‌ایران استقلال دادند، این کشور توانست، در سایهٔ‌آن، تا اندازه‌ای از زیر بار جور شانه خالی کند. در این زمان بود که روح تازه‌ای درکالبد از رمق رفتهٔ ایرانیان شروع به‌دمیدن کرد.

دراین‌هنگام احساسات میهندوستی ایرانی بیش‌ازپیش به‌هیجان‌آمده بود ولی چون هرچه به‌اطراف خود می‌نگریست مرد توانا و زورمند، محیطی‌مساعد

ومطابق دلخواه، که جوابگوی احساسات وطنپرستانه و غرور ملی بجا و طبیعی او باشد و او را به‌سرافرازی گذشته نائل گرداند، نمی‌دید. قهراً و به‌حکم اجبار این چنین احساسات را در درون خود نگاه مـی‌داشت. در نتیجه عقده‌هایی در روح ایرانی پدید آمد که برای گریز ازفشار آنها چشم خود رابه‌گذشتهٔ پرافتخار و با عظمتش خیره ساخت و از چشمهٔ مخیلهٔ سرشارش سوانـح افسانه‌آمیز ولی آنچنان منظم آفرید که قادر بود آبی براحساسات پرشور و با حرارت او بریزد وبـدین وسله تا اندازه‌ای او را تسکین دهد.

به‌همین‌علت است که ازگذشته‌ای مجهول و نامعلوم انبوهی ازپهلوانان و دلیران در مخیله‌اش نقش بست و پا به‌عرصهٔ وجودگذاشت. و ایـن چیزی جز نشانهٔ احساسات وطنپرستی و امیدهای برنیامده و سرخورده نیست.

ایرانیان پس‌ازآنکه قسمت عمده‌ای از قارهٔ‌آسیا، تمـام خاور نزدیك و میانه، قسمتی از اروپا وآفریقای شمالی ،حدود بالای شهرخـرطوم را در حیطهٔ تصرف خود درآوردند، بـراقوام مختلف‌آن، که به‌قریب شصت میلیون بـالغ می‌شدند، حکمرانی کردند[1] (حال اینکه جمعیت پارسه‌ـفارس‌ـ بیش ازپانصد‌ـ هزار نفر نبوده است). تاگهان‌آن فرمانروایی را، کـه پارسه در مـدت دویست سال در قلب‌آسیا ایجادکرده بود، از دست داد و خود را فاقد امتیازهای کسب‌ـ شده یافت.

ولی چون ازیك‌سو هنوز نه غرور ملـی خود را از دست داده بود و نه حس مهنپرستی ومکارم اخلاقی‌را که مایهٔ مـزیـت و برتری او بر سایر اقوام همزمان خود شده بود، و از سوی دیگرچون شخص وطنپرست و نیـرومندی که بتواند سرنوشت او را در دست بگیرد و خردمندانه‌آن را هـدایت‌کند، یافت‌ـ نمی‌شد، خود را در وضع خاصـی یافت که حاکی از نوعـی زندگی باگذشته است. از اینجا بودکه‌افسانه‌ها و قهرمانانی، باکارهـای محیّرالعقول، به‌صحنهٔ تاریخ قـدم‌گذاشتند و تا اندازه‌ای سرخـوردگیهای او را جبران‌کردند. برای تأییدآنچه‌گـذشت‌گفتهٔ منسوب به‌فـردوسی در یوسف و زلیخا شاهـد خـوبی است:

که یك نیم از عمر خودکم‌کنم　　جهانی پـر از نـام رستم‌کنم[2]

لذا اگر تصمیم به‌نوشتن چنین کتابی گرفتیم برای این است که ایران هخامنشی را چنان‌که شاید و باید به‌هم‌میهنان خود بشناسانیم[۳] تا مگر ایرانیان با پی بردن به‌مکارم اخلاقی و بزرگمنشی که جبلّی این قوم آریایی است، تا اندازه‌ای به‌آن تأسی کند و با به‌کاربردن فهم وادراك طبیعی، که از آن برخوردار است، دنیا رانه‌با کشورگشایی بلکه با یاری دوستی و کمك به‌افتادگان، باصلحجویی و یاری درماندگان فتح و تسخیر کند. بویژه درعصر و زمانی که یك دست نیرومند و توانا سرنوشت او را راهنمایی می‌کند، و با تحول بزرگ اجتماعی که درکشور ایجاد گردیده، افق روشنی پدیدار است که باز منشورهای کهن ایرانی احیاشوند و ایرانیان عظمت وجلال معنوی دیرین خویش را باز یابند.

شاهنشاهی هخامنشی اولین حکومت آریایی است که اقوام مختلفی را که از نظرنژاد، زبان، آداب و رسوم، عقاید و مذاهب با یکدیگر تفاوت بسیار داشته‌اند، زیر فرمانروایی یك شاهنشاه (خشه‌یثیه خشه‌یثیا نام) اداره می‌کرد.

داریوش بزرگ دریکی از سنگنبشته‌هایی که برای ما به‌یادگارگذاشته خود را چنین معرفی می‌کند:

ادم ــ دریه‌وئوش ــ خشه‌یثیه وزرکه ــ خشه‌یثیه ــ خشه‌یثیه دهیو نام پروزه‌نانام ــ خشه‌یثیا اهیایا ــ بومیا وزرکایا دوریی (داریوش، سنگنبشتهٔ الوند).

که به‌فارسی کنونی چنین است:

منم داریوش ــ شاه بزرگ ــ شاه شاهان ــ شاه‌کشورهای (دارای) نژادهای مختلف ــ شاه این سرزمینهای بیکران و پهناور.

شاهنشاهی ایران از طرف خاور تا هندوستان وازجانب باختر تا دریای سیاه‌گسترش داشته و نیزقسمتی ازیونان‌کنونی را شامل بوده‌است. بعلاوه مصر، حبشه ولیبی جزء مستعمرات افریقایی هخامنشی به‌شمار می‌رفته است.

چیزی که بیشترموجب شگفتی است وسعت و پهناوری چنین شاهنشاهی نیست زیرا به‌گفتهٔ کورش بزرگ «فتح کشوری آسان است ولی نگاهداری آن مشکل» بلکه طرز اداره‌کردن این اقوام انبوه ومختلف، ایجاد حسن تفاهم، و تولید نقطهٔ اتکاست بین مللی که قبل از پیدایش شاهنشاهی هخامنشی پیوسته

درجنگ وستیز بودند و کشورهایشان با خون آغشته شده بود.

نکتهٔ دیگری که درخور توجه است، این است که شاهنشاهی هخامنشی با گردآوردن اقوام مختلف زیر لوای یك قانون (داد)، فرهنگهایی از مدارج مختلف تکاملی را درهم آمیخت وچنانچه این وضع تا پنجاه سال دیگر ادامه می‌یافت، بزرگترین کنفدراسیون ملل زیر رهبری شاهنشاهی ایران محکم و مستقر می‌ماند و انقراض آن را مشکل بل غیرممکن می‌ساخت. اُمستد در مقدمهٔ کتابی که در بارهٔ شاهنشاهی هخامنشی نوشته، چنین می‌گوید: «منظور و هدف اصلی این کتاب نمایاندن فرهنگ یا بهتر بگویم فرهنگهاست؛ زیرا تاریخ هخامنشی چهره‌ای پر افسون ازتمدنهایی را به‌ما نشان می‌دهدکه در مراحل مختلف تکاملی بودند وآمیزش آنان درحال تکوین بود.»[۴]

چون تشکیلات اداری اشکانیان، وپس‌ازآنان ساسانیان، برشالوده‌ای مستقر شده است که هخامنشیها پی‌ریزی کرده بودند، لذا برای درك حکومت اشکانی و ساسانی ناچار می‌بایستی در تشکیلات و سازمان حکومت هخامنشی غور کرد. زیرا چه ازنظرسازمان اداری و چه از لحاظ استخوان بندی‌اجتماعی، شاهنشاهی هخامنشی نمونهٔ واقعی دو سلسلهٔ امپراتوری مذکور است.

این تشابه‌را به‌منظورنشان‌دادن‌روش‌این سه‌شاهنشاهی‌ایران‌درخلال یکهزار سال فرمانروایی، هرموقع که مقتضی به‌نظر می‌آمد، خاطرنشان کرده‌ایم.

این سازمان درعهد ساسانیان به‌اعلی درجهٔ کمال خود می‌رسد.

به‌علاوه اصول سیاسی شاهنشاهی هخامنشی از سازمان اجتماعی این قوم سرچشمه‌گرفته و بر پایهٔ آن بنیانگذاری شده است. زیرا سازمان اجتماعی ایران مربوط به‌روزگار دیرینه‌ای است که تمام قبایل آریایی با یکدیگر زیست می‌کرده‌اند.

شناسایی این سازمان اجتماعی به‌ما می‌آموزدکه چگونه این قوم با طرز زندگانی اجتماعی، بنیان و اساس سازمان سیاسی خود را پی‌ریزی کرده است. برای نیل به‌این هدف فهرست اسناد و مدارکی راکه مورد استفاده و مطالعه قرارگرفته است، ازنظرخوانندگان می‌گذرانیم.

منابع تاریخ سیاسی و سازمان اداری هخامنشی

الف ـ منابع یونان و رم قدیم؛
ب ـ منابع آرامی ـ عبرانی؛
ج ـ منابع فارسی ـ عربی؛
د ـ نوشته‌های پهلوی؛
ه ـ سنگنبشته‌های هخامنشی ـ ساسانی؛
و ـ تعدادی کتب و اسناد مربوط به‌هخامنشیها که توسط دانشمندان و خاورشناسان به‌رشتهٔ تحریر درآمده‌اند، و بعداً فهرست آنهارا به‌دست‌خواهیم داد.

الف ـ منابع یونان و رم قدیم

همان‌طور که‌در بالا اشاره‌شد، در کتبی که‌قبل‌ازهجوم اعراب‌به‌ایران‌دربارهٔ تاریخ این کشور نوشته شده‌اند،نامی ازسلسلهٔهخامنشی واشکانی برده‌نشده‌است.

برای این که اولاً هخامنشیها جز سنگنبشته‌هایی که بعداً به‌شرح آنها خواهیم پرداخت،آثار دیگری‌که حاکی ازچگونگی سازمان سیاسی واجتماعی آنان باشد از خود باقی نگذاشته‌اند و با طول زمان و پیشامدهای گوناگون خطوط میخی برای ایرانیان نامفهوم و غیرقابل درك شده بود.

ثانیاً اشکانیان تا اندازه‌ای بیش از معمول، گرایش به‌یونانیها، بویژه آداب و رسوم و زبان‌آنان، نشان می‌دادند واین برخلاف احساسات میهندوستی

و تعصبات محافظه‌کارانهٔ پیروان زردشت، خصوصا مقامات روحانی این‌دین بود؛ ــ به‌خصوص که یونانیها ایران را مورد حمله نیز قرارداده بودند.ــ از این‌لحاظ هم سلاطین اشکانی، که به‌خود لقب «دوستداران یونان» می‌دادند، و هم تاریخ این سلسله ــ که به‌مدت چهارصد سال مانند سدّی آهنین در مقابل هجوم و تجاوزات رومیان، استقامت نشان داده ومانع تعرض آنان به‌خاك ایران شده‌بود ــ به‌کلی نادیده‌گرفته شد و نام این سلسله، که به‌قول کریستن‌سن «ازپارسها هم ایرانیتر» اند ازصفحات تاریخ ایران محو گردید.

بنابر آنچه گذشت، ایران فاقد تاریخ مدوّنی مربوط به‌دوسلسلهٔ هخامنشی واشکانی گردیده است ولی یونانیها، چون مدت دویست سال یگانه رقیب ایران درصحنهٔ سیاست دنیای آن روزگار بودند، و بعدازآنها رومیان، که امپراتوری آنان محدود به‌شاهنشاهی ایران بوده ومدت قریب یکهزار سال با ایران تماس نزدیك داشته‌اند، اسنادی مربوط به‌تاریخ ایران ازخود باقی‌گذاشته‌اند که فوق‌العاده ناقص است. اگرچه این‌دوقوم بیشتر درجنگ وجدال با ایران بوده‌اند تا درصلح وصفا، و نوشته‌های آنان‌خالی از تعصب وعاری از جانبداری نیست، با اینهمه اسناد و نوشته‌های آنان را برای تدوین این‌کتاب مورد استفاده قرار دادیم.

نویسندگان مذکور عبارتند از:

a) ARISTOTE, *Constitution d'Athènes*, trad. Georges Mathieu et Bernard Haussoullier, « Les Belles-Lettres », Association Guillaume Budé, Paris 1922.
ARISTOTE, *La Politique*, trad. Thurot, revue par A. Bastien, Paris, Garnier, frères.

b) AMMIEN MARCELLIN, (Amianus Marcellinus) trad. anglaise de John C. Rolfe, Harvard University Press, Londres, 1935-1939 (I-III).

c) ARRIEN :
1. *Anabase ou l'expédition d'Alexandre*, trad. Auguste Turretin, Genève 1843. Texte grec de A. G. Roos, Leipzig 1907.
2. *Inde*, texte établi et traduit par Pierre Chantraine, Paris 1927.

d) DIODORE DE SICILE, *Bibliothèque historique*, trad. Ferd. Hœfer, 3e édition, Paris 1912, (I-IV).

e) ESCHYLE, *Les Perses*, texte établi et traduit par Paul Mazon, 2e édition, « Les Belles-Lettres », collection de l'Université de France : Guillaume Budé, Paris 1931.

f) HÉRODIEN, *Histoire*, Paris 1700.
g) HÉRODOTE, *Histoire*, trad. Larcher, Paris 1842.
h) JUSTIN, Œuvres complètes, trad. Jules Pierrot et E. Boitard, édition revue par M. E. Pessonneaux, Paris (sans date).
i) PAUSANIAS, *Description de la Grèce*, traduction nouvelle avec texte grec collationné sur les manuscrits de la Bibliothèque du Roi, par M. Clavier, Paris 1814-1821 (I-VI).
j) PLATON, Œuvres complètes, collection de l'Université de France, Association Guillaume Budé, Paris 1920-1925, 2e édition.
k) PLINE (Plinius Secundus), *Histoire naturelle*, trad. Littré, publication de Nisard, Paris, Garnier, frères 1850-1851 (I-II).
l) PLUTARQUE, *Les vies des hommes illustres*, trad. Jacques Amyot (Bibliothèque de la Pléiade), texte établi et annoté par Gérard Walter, Paris 1937 (I-II).
m) POLYBE, *Histoire générale*, traduction nouvelle par M. Félix Bouchot, Paris, Charpentier 1847 (I-III).
n) POLYEN, *Les Ruses de guerre*, trad. D. G. A. L. R. B. D. L. C. D. S. M., Paris, Ganeau 1739.
o) PROCOPE (Procopius), *De Bello Persico*, texte établi par Jacobus Haury (Bibliotheca Scriptorum romanorum), Leipzig 1905.
p) STRABON, *Géographie*, traduction nouvelle par Amédée Tardieu, Paris, Hachette 1873 (I-IV).
q) TACITE, *Annales*, texte établi et traduit par Henri Gœlzer, « Les Belles-Lettres », Paris 1923-1925 (I-III).
r) THUCYDIDE, *Guerre du Péloponnèse*, trad. Lévesque, Paris 1841.
s) XÉNOPHON :

1. *Anabase*, texte établi et traduit par P. Masqueray, « Les Belles-Lettres », Association Guillaume Budé, Paris 1930-1931 (I-VII).
2. *Cyropédie*, Œuvres complètes, trad. Talbot, « Chefs-d'œuvre des littératures anciennes », 7e édition, Paris, Hachette 1910.
3. *Economique*, trad. Talbot, texte établi et traduit, « Les Auteurs grecs », Paris 1929. Texte grec de Dindorf, Leipzig 1898.
4. *Helléniques*, texte établi et traduit par J. Hatzfeld, « Les Belles-Lettres », Association Guillaume Budé, Paris 1936-1939. (I-VII).

ب ـ منابع آرامی و عبرانی

پس‌ازفتح بابل وکلده به‌دست کورش، ایرانیان با ملت بنی‌اسرائیل در تماس نزدیك قرارگرفتند. عهد عتیق که به‌پیامبران بنی‌اسرائیل نسبت داده شده‌

است، اطلاعاتی راجع به‌بعضی از سازمانهای عهد هخامنشی به ما می‌دهدکه قابل توجه است. این اطلاعات در قسمتهایی به‌دست می‌آیدکه مربوط به ـ پیامبران زیر است:

حجی، Aggee ، زکریا Zacharie ملاکی، Malachie و پیامبران عهد هخامنشی مانند: حزقیال Ezéchiel ، اشعیاء Isaie ، باروخ Baruch ، نوشته‌های عزرا Esdras ، نحمیا Néhémie ، استر Esther . و دانیال Daniel

ج ـ منابع فارسی ـ عربی

۱) نامهٔ تنسر: نوشته‌هایی که منبع اطلاعات ماست، جملگی ترجمه‌هایی هستندکه به‌زبان فرانسه شده است. تنسر، که یکی از روحانیان زردشتی است و موبد موبدان بوده است، درنامه‌ای‌که به‌یکی از سران حکومت مازندران می ـ نویسد، وضع اجتماعی وسیاسی ایران را در زمان خود تشریح می‌کند. ترجمهٔ آن راآقای مجتبی مینوی درسال ۱۹۳۳ در تهران انتشار داده است.

۲)شاهنامهٔفردوسی، که‌چندین ترجمه‌به‌زبانهای‌مختلف‌از آن‌دردست‌هست: مهمترین آنها، به‌زبان‌آلمانی، از بوکرت F. Buckert است‌که در سالهای ۱۸۹۰ـ۱۸۹۵م در برلن به‌چاپ رسیده است. یك ترجمهٔ انگلیسی نیز ازآن وجود دارد که به‌وسیلهٔ آ . جرج وارنر A. George Warner و ادموند وارنر Edmond Warner در لندن به‌چاپ رسیده است. ترجمهٔ دیگری از شاهنامه به‌وسیلهٔ ژول‌مول J. Mohl نیز وجود دارد.

۳) منظومهٔ ویس و رامین اثر فخرالدین اسعد گرگانی به‌تصحیح مجتبی مینوی، تهران ۱۳۱۴.

۴) مسعودی: (فهرست مؤلفان دیده شود) مروج الذهب ـ *Les Prai ries d' or* و التنبیه‌والاشراف زیرعنوان:

Le livre de l' avertissement et de la revision

۵) میرخوند: ترجمهٔ تاریخ ساسانیان از روضة‌الصفای میرخوند وسیلهٔ

سیلوستردوساسی Sylvestre de Sacy زیرعنوان:
Mémoire sur diverses antiquités de la perse, Paris, *1793*.
۶) طبری: تاریخ‌الامم و الملوك، ترجمهٔ نلدکه Nöldeke زیر عنوان:
Geschichte der Perser und Araber Zur Zeit der Sassaniden. Leyde. 1879.

(فهرست مؤلفین دیده شود)

د ـ نوشته‌های پهلوی

۱) زندااوستا: ترجمهٔ فرانسه توسط دارمستتر Darmesteter (فهرست مؤلفان دیده شود).
۲) یادگار زریران: نوعی کتاب از مجموعهٔ اشعار به‌زبان پهلوی، ترجمهٔ بنونیست Beneveniste زیر عنوان: *Le Mémorial de Zarer*
(روزنامهٔ آسیایی، آوریل ـ ژوئن ۱۹۳۲)
۳) درخت آسوریك ترجمهٔ بنونیست (روزنامهٔ آسیایی، شمارهٔ اکتبر ۱۹۳۰، دفتر اول، ج ۲۱۷)

هـ ـ سنگنبشته‌ها

۱ـ سنگنبشته‌های هخامنشی

تاریخچهٔ سنگنبشته‌ها ـ برای اولین بار سنگنبشتهٔ بیستون توجه دانشمند انگلیسی، راولینسن H. C. Rawlinson، را درسال ۱۸۴۶ـ۱۸۴۷م جلب کرد که آن را مورد مطالعه قرار داد. بعد از راولینسن عده‌ای از خاور شناسان سعی کردند، هریك به‌سهم خود، درزمینهٔ زبان‌هخامنشی و روشن کردن آن همت بگمارند. تعدادی از آنان را در زیرمعرفی می‌کنیم:

۱) بنفی Benfey که راجع به‌خطوط میخی هخامنشی کتابی نوشته است تحت عنوان *Die Persichen Keilinschrift* شامل یك ترجمه و

یك فهرست مربوط به‌معنای لغات فرس هخامنشی. این کتاب درسال ۱۸۴۷ در شهر لایپزیگ به‌چاپ رسید.

۲) اشپیگل F. Spiegel که نخست بار در سال ۱۸۶۲م و دوم بار درسال ۱۸۸۱ کتابی زیرعنوان: *Die Altpersiche Keilinschriften* در شهرلایپزیگ انتشار داد. این کتاب حاوی ترجمهٔ سنگنبشته‌ها ــ دستورزبان‌فرس قدیم و تفسیر آن است.

ولی پس‌ازکشفیات جدید و افزایش تسلط خاورشناسان برزبان فارسی هخامنشی، اطلاعات نامبردگان بالا چندان مورد استفاده قرار نمی‌گیرد. زیرا کتابهای کاملتر و روشنتراجع به‌تفسیرخطوط میخی‌با توضیحات بهتری مربوط به‌زبان‌آن عهد به‌چاپ رسیده است، ازآنجمله:

۳) کینگ و تامسون King & Thompson

The Sculptures and Inscriptions of Darius the Great on the Rock of Behistan in Persia

شامل خطوط اصلی میخی‌درسه‌زبان: فارسی هخامنشی،بابلی، ایلامی، وهمچنین آوانوشت و ترجمهٔ‌آن به‌زبان انگلیسی که درسال ۱۹۰۷م به‌چاپ رسیده است.

ایرانشناسان دیگرمانند:

۴) Weissbach و Bang کتابی زیر عنوان:

Die Altpersichen Keilinschriften در سال ۱۹۰۳م در شهرلایپزیگ انتشار داده‌اند. ولی تمام این تألیفات قدیمی شده و چنانکه شاید و باید قابل استفاده نیستند.

از تألیفات جدیدی‌که در نوع خود ممتازند:

۵) یکی کتاب ویس‌باخ Weissbach است موسوم به

Die Keilinschriften der Achämeniden که درسال ۱۹۱۱م به‌چاپ رسیده است. این کتاب شامل آوانوشت متن سنگنبشته‌ها به‌سه زبان، بایك‌مقدمه، ترجمه، تفسیر وکتابنامه است و مورد استفاده ما قرارگرفته است.

۶) ایرانشناس دیگری، به‌نام‌کنت Kent به‌تازگی موادی مربوط به سنگنبشته‌های داریوش بزرگ درنشریهٔ Language ، جلد ۱۵، شمارهٔ ۳.

مورخ ژوئیه ـ سپتامبر ۱۹۳۹م انتشار داده است.

۷) همان خاورشناس درنشریهٔ مذکور، جلد۹، شمارهٔ اول‌مارس۱۹۳۳م، مقاله‌ای تحت عنوان *A New Inscription of Xerxes* به‌چاپ رسانیده ونیز درماه اکتبر ـ دسامبر۱۹۳۷م درجلد ۱۳، شمارهٔ ۴ نشریهٔ مذکورزیرعنوان: *The Daiva – Inscription of Xerxes* اطلاعاتی دراختیارما می‌گذارد.

۸) تألیفات دیگری از کنت مجموعه‌ای است زیرعنوان *Old Persian* که در سال ۱۹۵۳ به‌چاپ رسانیده است که از هرحیث می‌توان آن را کاملترین ترجمه‌ای از زبان فارسی هخامنشی دانست. این کتاب را نیز مورد استفاده قرار داده‌ایم.

۹) بالاخره درحدود سه هزار لوحه در همین سی چهل سال پیش در قسمت شمالی دیوار بنائی که موسوم به «دژ» است در تخت جمشید کشف شده‌است که حاوی اطلاعات گرانقیمتی است. قسمتی از آن لوحه‌ها ازطرف ژرژ ـ کامرون George Cameron زیر عنوان:

Darius Daughter and the Persepolis Inscription

در سال ۱۹۴۲ مورد مطالعه قرارگرفت.

۱۰) لوحه‌های دیگری، که به‌نام لوحه‌های «گنجخانه» یا «خزانه» Treasury نامیده شده‌اند، نیزمورد مطالعهٔ کامرون قرارگرفته‌اند، زیر عنوان: *Persepolis Treasury Tablets*, 1948 که بعداً به‌شرح آنها خواهیم‌پرداخت.

۱۱ و ۱۲) ایرانشناس دیگری به‌نام دونالد ویلبر Donald Wilber کتابی در سال ۱۹۶۹ زیرعنوان:

Persepolis, the Archaeology of Persia, Seat of the Persian Kings

به‌چاپ رسانیده که مورد استفادهٔ کامل قراردادیم.

ضمناً لازم به‌تذکر است که‌عده‌ای ازخاورشناسان‌اهتمام فراوانی‌درکشف و خواندن نوشته‌هایی که‌برمزارشاهان‌هخامنشی‌نقرشده‌است، به‌کاربرده‌اند، ازجمله: ارنست‌هرتسفلد Ernst Herzfeld که در سال ۱۹۳۲م قسمتی

از نقوش نمای شرقی آپادانا، یا بارگاه خشیارشا در تخت جمشید، را از دل خاك بیرون آورد، ولی متأسفانه تاکنون راجع به‌آن تفسیری انتشار نیافته. برای اینکه درسال ۱۹۳۴م ریاست حفاری بهترین وارزنده‌ترین قسمت نقوش‌تخت‌جمشید از هرتسفلد، ایرانشناس مذکور، به اریخ شمیدت Erich F. Schmidt منتقل گردید وقسمت کوچکی ازآن را هرتسفلد درآخرین اثرخود موسوم به *Iran in the Ancient East* به‌سال ۱۹۴۱م در Oxford University Press به‌چاپ رساند:

۱۳) واین موضوع متوقف ماند، تااینکه 'Julius Peter Jung که مدتها زیر دست شمیدت Schmidt کارمی کرد، پس‌ازسی‌سال زحمت توانست قسمتی ازتقسیم بندیهای شهرب‌نشینهای هخامنشی را در سال ۱۹۴۱م در مجلهٔ Klio، جلد ۳۴، زیرعنوان: *Satrapie und Notio* به‌چاپ برساند ولی قسمت دوم، که مربوط به‌نقوش پله‌های تخت‌جمشید راجع به «آورندگان خراج» است، به‌علت اینکه نویسنده عازم استالینگراد شد و به‌جبههٔ جنگ رفت و درآنجا کشته شد، بعدازمرگش مفقودگردید.

۱۴) آخرین‌اثری که ازحجاریهای‌هخامنشی در دست است، مربوطاست به Gerold Walser زیرعنوان:

Die Volkerschaften auf den Reliefs Von Persepolis, Berlin 1966.

برای اینکه فهرست خود را تکمیل‌کنیم ناگزیریم از چند ایرانشناس دیگرکه نشریاتی ازخود به‌جای‌گذارده‌اند ومورد استفادهٔ نویسنده قرارگرفته است به‌طور اجمال صحبت‌کنیم:

در این زمینه می‌توان از تاریخچهٔ نبونید *La Chronique de Nobonide* که به‌وسیلهٔ چند نفر تفسیر و به‌چاپ رسیده است نام برد:

۱۵) پیش‌ازهمه، کسی که آن را مورد بررسی ومطالعه قرارداد شایل V. Scheil بودکه‌درسال۱۹۱۴ زیرعنوان: *Le Prisme S d' Asarhadon* (منشور Sاسرحدون) در پاریس به‌چاپ رسانید.

۱۶) بعداز Scheil خاورشناس دیگری به‌نام Sidney Smith

تفسیری از آن زیرعنوان:

Babylonian Historical Texts relating to the capture and downfall of Babylon

(متنهای تاریخی بابلی راجع به‌تسخیر وسقوط بابل) نوشت که درسال ۱۹۲۴م در لندن به‌چاپ رسیده است.

۱۷) همچنین تفسیر دیگری ازآن توسط C. J. Gadd زیر عنوان: *The Fall Of Ninevah* (سقوط نینوا) در سال ۱۹۲۶م در لندن انتشار یافت.

۱۸) بالاخره تفسیر دیگری‌توسط لاندسبرگر B. Landsberger و باوئر Theo Bauer زیرعنوان:

Zu neueröffentlichten Geschichtsquellen der Zeit von Asarhaddon bis Nabonid

درمجلهٔ Zeitschrift für Assyriologie در سال ۱۹۲۷م در شهر لایپزیگ انتشاریافت.

۱۹) چند قسمت دیگرازآن منشور توسط هرتسفلد ترجمه و تفسیرشده است، زیر عنوان: *Archäeologischen Mitteilungen aus Iran* که در سال ۱۹۳۸م دربرلین به‌چاپ رسید.

۲ـ سنگنبشته‌های ساسانی

طویلترین سنگنبشتهٔ این زمان معروف است به‌سنگنبشتهٔ پایکولی در استان کردستان، ودیگری سنگنبشته‌ای است که در«نقش رستم» روی دیوارقسمت خاوری بنائی که به «کعبهٔ زردشت» معروف است نقر شده است.

۱) **سنگنبشتهٔ پایکولی**ـ این سنگنبشته به‌دوزبان‌پهلوی‌یعنی پهلوی اشکانی وپهلوی ساسانی است. درسال۱۸۶۸م خاورشناسی به‌نام تامس Thomas در نشریهٔ معروف به Jonrnal of the Royal Asiatic (JRAS)

Society آن را به‌چاپ رسانید و این اقتباس از رونوشتی بود که راولینسن که در بالاذکرش رفت، از این سنگنبشته برداشته بود.

هرتسفلد، که درسال ۱۹۱۱م از این بنای تاریخی دیدن کرده بود، در سال ۱۹۱۴ تصمیم گرفت گزارشی از آن در نشریهٔ Les Mémoires de l' Académie de Berlin به‌چاپ برساند؛ ودرسال ۱۹۲۴م پاره‌های پراکندهٔ سنگنبشتهٔ پایکولی را در دوجلد به‌چاپ رسانید که دارای یك ترجمهٔ انگلیسی و یك تفسیر و یك واژه‌نامه است. در جلد اول این کتاب اطلاعاتی بس‌نفیس و قیمتی راجع به‌القاب و مقامات اعیان و سران لشکری و کشوری شاهنشاهی ساسانی به‌دست می‌آید.

۲) سنگنبشتهٔ «کعبهٔ زردشت» ـ نخست‌بار این سنگنبشته توسط اشپرنگلینگ M. M. Sprengling در نشریهٔ *American Journal of Semetic Languages and Literatures* شمارهٔ ۵۳ صفحات ۱۲۶ـ۱۴۴ (سال ۱۹۳۷) چاپ شد؛
ونیز یك عکس از آن در نشریهٔ *Zeitschrift der Deutschen Morgenländischen Gesellschaft* (Z D G M)
شماره ۹۱ صفحات ۶۵۲ـ۶۷۲ به‌طبع رسیده

۳) سنگنبشتهٔ «کرتیر» Kartir ـ کرتیرموبد موبدان‌عهد ساسانی‌است که تغییرات مهمی در مذهب زردشت، برای تطبیق آن با زمان خود انجام داد.
این شخص درزمان فرمانروایی شاپور اول (۲۴۲ـ۲۷۳م)، هرمزد اول (۲۷۳ـ۲۷۴م)، وبهرام اول (۲۷۴ـ۲۷۷م) می‌زیسته و شرح حال وزندگی خود را در زمان سلطنت شاهنشاهان مذکور در اختیار اعقاب خودگذاشته است. وی در زمان‌پادشاهی بهرام دوم (۲۷۷ـ۲۹۴م) نیز ایفای وظیفه می‌کرده است.
Sprengling مفاد این سنگنبشته را در نشریهٔ AJSL، ج۵۷، شماره‌های ۲ ، ۳ و ۴ ، سال ۱۹۴۰م به‌طبع رسانیده است.

بخش اول

۱. سازمان اجتماعی

§ ۱

ایرانیان، پیش از اینکه از قبایل و تیره‌های آریایی مجزا شوند و دیرزمانی قبل از تأسیس و پیدایش شاهنشاهی هخامنشی، دارای نوعی سازمان خانوادگی بوده‌اند که با مقایسهٔ با سازمان خانوادگی اروپایی می‌توان آن را به‌نظام اجتماعی ژانتی لیس Gentlice تشبیه کرد[۱] که به‌زبان لاتینی به معنای نژاد است.

نظایرچنین سازمانی را نیز نزد یونانیان و رومیان قدیم می‌یابیم که به‌ترتیب گنوس γένος و ژنس *Gens* نامیده می‌شدند.[۲]

همانند سازمان خانواده‌ای ایرانی را در درجهٔ اول نزد اقوام هندی می‌توان آشکارا مشاهده کرد[۳]. زیرا این دوسازمان ــ ایرانی و هندی ــ از یك منبع مشترك سرچشمه می‌گیرند. ولی درنتیجهٔ رویدادهای تاریخی و عوامل مختلف دیگر، از قبیل مذهب و آب و هوا و غیره، هریك ازآن دوقوم از طریق خاصی که با روحیه، آداب ورسوم، بویژه معتقدات دینی آنها مطابقت داشت، پیروی کرده و به‌بسط و توسعهٔ خود ادامه داده است.[۴]

گروه اجتماعی ایران که بدواً از عشیره *Clan* شروع گردیده درطول زمانی دراز توانست از قیودی که بر آن حکمفرما بود، رهایی یابد.

این نشو و ارتقا ادامه پیدا کرد. تا اینکه درعهد شاهنشاهی ساسانی (قرن ششم میلادی) منجر به‌تشکیل سازمانی شد. این سازمان جدید ازنقطهٔ نظر اصول و قوانینی که سرنوشت آن را رهبری می‌کرد، با سازمان گذشته تفاوت کلی‌داشت و تحت شرایط خاصی به‌بسط خود ادامه داد.

ظاهراً عاملی که بیش از هرچیز تحولات سازمانی خانوادهٔ ایرانی را زیر سلطه و نفوذ خود قرار داده بود، عامل مذهب بود که بیش‌ازپیش وظایف و تکالیفی راکه به‌رئیس خانواده محول شده بود، ازحیطهٔ اختیارات اوخارج ساخته و رأساً برعهده‌گرفته است.[۵]

در مرحلهٔ اول یکی از این امتیازات سلب شده از رئیس خانواده یا پدرسالار *Pater familias*، که از زمانهای بس دور برعهده داشته است، اجرای مراسم مذهبی است[۶]. ازاین‌پس اجرای مراسم مذهبی جزء وظایف و تکالیف طبقهٔ روحانی به‌شمار می‌آید که بدین‌طریق به‌تدریج از این لحاظ در امورخانوادگی دخالت می‌کند. به‌گفتهٔ کریستن‌سن «پیشوایان روحانی‌ازگاهواره تا گور امور مذهبی ایرانیان را در دست داشتند.»

یکی دیگر از وظایفی که برعهدهٔ بزرگ طایفه بود وبه‌تدریج دولت بر عهده‌گرفت مربوط به‌امور قضائی است که ازمقام اختصاصی خارج شده جنبهٔ عمومی پیدا می‌کند.[۷]

قبل‌ازتشریح سازمان خانوادگی نکته‌ای که جالب توجه است ونباید از نظردورداشت، این‌است که سلب قسمتی از اختیارات، که رئیس خانواده ازآنها برخوردار بود، و انتقال برخی ازآنها به‌طبقهٔ روحانی و بعضی دیگربرعهدهٔ دولت، مانع ازآن نبوده است که رئیس طایفه نسبت به‌اعضای دودمان خود همان اقتدار و سلطهٔ اولیه را حفظ کند و روش مستبدانهٔ خود را از دست بدهد. درموردآنچه مربوط به‌امور قضائی داخلی‌خانواده بوده است، دراوایل برقراری حکومت هخامنشی، رئیس قبیله تسلط کامل براعضای خانوادهٔ خود داشته و به‌نحومستبدانه‌ای با آنان رفتار می‌کرده است. کورش بزرگ بنیانگذار شاهنشاهی

هخامنشی روی به‌اسرای جنگی کرده چنین می‌گوید: «چون دربرابرمن سرتسلیم فرودآورید جان شما در امان خواهد بود. من بعد نیز اگر چنین روشی ادامه یابد هیچ‌گونه‌آسیبی به‌شما نخواهد رسید. درخانه‌های خود باآسودگی خیال زندگی خواهید کرد، زمینهای خود را می‌توانید بذرافشانی کنید وتمام‌اختیاراتی که تاکنون نسبت به‌افراد خانوادهٔ خود داشتید من بعد نیز از آن برخوردار خواهید بود.»[۸]

پس‌از اینکه حکومت هخامنشی مستقرشد و ایران دارای ثبات سیاسی گردید، همان‌اقتدار و تسلط بزرگ خانواده نسبت به‌اعضا و افراد دودمان خود، مانندگذشته، پابرجا می‌ماند وحتی بزرگ خانواده (زنتوپشی‌تیش - *Zantupai-tiš*) حق حیات و ممات افراد دودمان خود را در اختیار دارد. در این مورد به هرودوت‌گوش می‌کنیم:

«در ایران قانون به‌هیچ‌کس حتی به‌شاه اجازه نمی‌دهد که فردی را فقط برای ارتکاب یك جنایت به‌قتل برساند. همچنین هیچ ایرانی حق ندارد که برای ارتکاب یك خطا غلامان وبندگان خود را به‌شدّت مجازات‌کند. اما اگر از روی فکر و تعقل به‌تحقیق بپردازد وتکرار خطای نوکران را مشاهده‌کند، به‌طوری‌که خطاهای‌آنان برخدماتشان فزونی یابد، در این صورت حق دارد که برپیروی از خشم وغضب خود باآنها رفتارکند.»[۹]

در ابتدای امر، یعنی پیش‌از برقراری یك حکومت‌ثابت ومنظم درایران، گروه خانوادگی‌ایرانی، به‌طوری‌که‌ازروی درجات مختلف نشو و ارتقای بعدی می‌توان حدس زد، تشکیل دهندهٔ نخستین سلول اجتماع بوده است. به‌عبارت دیگرخانواده هستهٔ مرکزی اجتماع‌آینده و دارای مشخصاتی است‌که عوامل متعدّد و مختلفی شالودهٔ‌آن را می‌ریزد وپس‌ازطی سالها تلاش فقط درعهد ساسانی دارای سازمان متحدالشکل و قوانین واحدی می‌گرددکه آن را از سازمان اولیه مشخص می‌کند.

ولی خانوادهٔ «پدرسالاری»ایرانی، پیش از اینکه به این درجه ازنشو و ارتقاء برسد، بواسطهٔ اصل خویشاوندی، که در اعماق او جای‌گرفته، و حقوق قضائی بزرگ خانواده: (زنتوپشی‌تیش)، که به‌طورمستبدانه راه و روش افرادآن

را تعیین می‌کند، و با درنظرگرفتن اعتقادات مذهبی و اختصاصی فرشتگان که به هریك از خانواده‌ها تعلق داشته است، دارای مختصاتی می‌شود که در امور داخلی آن هیچ کس را حق مداخله نیست ونمی‌تواند باشد. افرادچنین خانواده‌ای عبارت بودند ازپدر، که رئیس خانواده است، زنها[۱۰]، فرزندان، بستگان دور و نزدیك، خدمتکاران و غلامان[۱۱]. و این همان دستهٔ اجتماع اولیه یا خانواده[۱۲] است و کتاب اوستا آن را با واژهٔ «زنتو» یا «زنتاو» *Zantav* (رئیس) می‌شناساند که دارای فرشته‌های نگهبان مخصوصی است به‌نام «زنتومه» *Zantuma* رئیس یا پدر این خانواده زنتوپشی‌تیش[۱۳] نام داشته و روی زمینی به‌نام دمنه *Dəmana* یا نمنه *Nmana* که به‌عموم خانواده تعلق داشته[۱۴] زندگی می‌کرده است.

این قطعه زمین، که محل سکونت او بوده ازمزارع و مراتع موسوم به شوئثره *Šoiθra* احاطه شده بوده است.[۱۵]

این مرکزمشترك وانتقال‌ناپذیر بالاشتراك به‌تمام افراد این‌واحد اجتماع یا زنتومه تعلق داشته که همه‌فرمانبردار یك رئیس موسوم به‌زنتوبخته *Zantu baxta*[۱۶] بوده‌اند.

این است سازمان خانوادهٔ پدرسالاری ایرانی، که هرچه بیشتر مراحل بسط و توسعه را می‌پیماید قهراً افراد زیادتری برشمارهٔ آن افزوده می‌شود.

این دسته اجتماع اولیه‌باالطبع مایل به تجزیه و تفکیك بوده و از آن، دسته‌های کوچکتری منشعب می‌شده است، که هریك درعین حال به‌همان اصل و قواعد عادات و رسوم دستهٔ اولیه مقیّد بوده‌اند. مجموع این گروههای تجزیه‌شده سازمان واحد اجتماعی جدیدی را تشکیل می‌داده به‌نام ویث *Viθ*[۱۷] یا ویس *-Vis*، که سازمان آن کاملاً ازهرنظرشبیه به‌سازمان اولیه‌ای است که از آن سرچشمه‌گرفته‌است؛ به‌این‌معنی که دارای یك رئیس‌یاویث‌پتی‌تیش *Viθpaitis* است که در عین حال داور و قانونگذار (ویس‌بخته *—Visbaxta*) . این گروه است که دارای فرشتگان نگهبان مخصوص به‌خود به‌نام ویسیه *-Visya* است.

وجود این ویسپوران است که به‌طورخلاصه اصل اساسی اجتماع ایرانی را تشکیل می‌داده و در ادارهٔ امور عمومی و کشور شاهنشاهی نقش مهمی را

بازی کرده است و بالاخره همین اصل است که عامل بالقوهٔ واقعی و نیرومندی را ایجاد می‌کند و به آن سلطه و اقتدار می‌دهد و حکومت اشرافی را بر پایهٔ محکم و خلل‌ناپذیری استوار می‌کند. اهمیت این واحدهای جدید اجتماعی در دوران سلطنت اشکانیان رو به‌فزونی می‌گذارد تا بالاخره دوران شاهنشاهی ساسانی می‌رسد که در آن ویسپوران *Vispuhrān* یا وسپوران *Vāspuhrān* نخستین نقش را در تمام شئون زندگانی اجتماعی وسیاسی ایفا می‌کنند و خلاصه آنکه عظمت و استیلای ایران تا هنگام سقوط سلسلهٔ ساسانی بروجود آنان تکیه‌دارد.[۱۸] برهمین اساس است که ایران مانند سدّی آهنین در مقابل هجوم پیوستهٔ رومیان توانست نه‌فقط استقامت کند بلکه بارها بر آنان پیروز شود و قیصر ازآنان به اسارت بگیرد.[۱۹]

درگاثاها نیز نامهایی معادل اسامی اوستایی، که در بالا به‌آنها اشاره شد. دیده می‌شود.

اوستا: *Nmana*— *Vis*— *Zantu*—

گاثاها: *Airyaman*—(خوائتو) *Xvaētu(s)*—(ائیریه‌من) *Vərəzəna*—(ورزنه).[۲۰]

براثر توسعه تدریجی تمام این دسته‌ها بالاخره دستهٔ دیگری تشکیل یافت به‌نام «دهیو» —*Dahyu* که این کلمه را مؤلفین به‌اختلاف ترجمه کرده‌اند. چنانکه گاهی به‌جای «دهکده» اختیارشده (یسنا XIV, 1 و XIX.50؛ دارمستتر، زند اوستا، ج ۱، ص ۲۸؛ اشپیگل، ج ۳، ص ۵۴۴) و گاهی «ناحیه» ترجمه شده[۲۱] وگاهی ایالت[۲۲]. درصورتی که درکتیبه بزرگ داریوش در بیستون وبه‌طورکلی در تمام سنگنبشته‌هایی که این واژه دیده می‌شود، جامعهٔ مشترکی را تعیین می‌کند که برحسب تعداد ساکنینش کم وبیش وسعت داشته باشد.[۲۳]

در دوران هخامنشیان، این کلمه به‌معنی خانوادهٔ بزرگی بوده که درزبان، آیین وعقاید، وآداب و رسوم اشتراك داشته‌اند. ایالت را هخامنشیان بنا بر حدود و ثغور وتقسیمات‌اداری، که به‌فرمان‌حاکمی‌موسوم به‌خشاسه‌پاوه-*Xšassa-pava*[۲۴] (به‌تلفظ یونانی «ساتراپ») اداره می‌شده، خشاسه *Xšassa*

می‌گفته‌اند.

چنین ایالت یا استانی در زمانهای مختلف ازحیث وسعت وشکل اداری[۲۵] دائما در تغییر و تبدیل بوده ومی‌توانسته درآن واحد مشتمل بـر دو یا چندین دهیاوه *Dahyāva*[۲۶] باشد.

معلوم است که ایـن دسته‌ها متـوالیا تشکیل می‌شدنـد، پیوسته به‌طور محسوسی توسعه می‌یافتند و امتیازات و اختیارات هم، بدون اینکه اهمیت خود را نسبت به‌دسته‌های اولیه، یعنی نمنوپئی‌تیش *nmanopaitiš* از دست بدهند. به‌دسته‌های بعدی که ازآنها منشعب می‌شدند، مانند زنتوپئی‌تیش‌ها، ویس‌پئی‌تیش‌ها *vispaitiš*[۲۷] و دهیوپئی‌تیش‌هـا *dahyupaitiš*[۲۸] نیـز تعلق می‌گرفته‌اند.

بنابراین می‌توان این دسته‌ها را دوایر متداخلی فرض کرد که مرکز آنها را خانواده تشکیل می‌داده و دایرهٔ خارجی عظمت شاهنشاهی‌رانمایش می‌داد. یعنی پادشاهی عالیمقام وصاحب‌اختیار مطلق[۲۹] کـه تمام درجات تحتانی را به‌زیرحمایت خودمی‌گرفت وارادهٔ قاهرانهٔ خود را ابتدا به‌عنوان وارث امتیازات و اختیارات زیرین، در ثانـی به‌عنوان مظهر اهورامزدا بـرروی زمین[۳۰] برهمهٔ درجات تحمیل می‌کرد؛ و افراد، همه، از بزرگ وکوچك، غلامان فرمانبردار و بندگان مخصوص[۳۱] اومحسوب می‌شدند؛ به‌طوری که‌ساتراپها یا خشاسه‌پاواها، وشاهزادگان یا ویسپوران مملکت هم نمی‌توانستند از این دایرهٔ بندگی خارج شوند[۳۲]. زیراکه او خشایثیه‌وزرکه *Xšāyaθiya uazarka* یعنی شاه بزرگ[۳۳] خشایثیه‌دهیونام *Xšāyaθiya dahyunām* یعنی شاه‌کشورها[۳۴] وخشایثیه‌خشایثیا نام *Xšāyaθiya Xšāyaθiyānām* یعنی شاه شاهان[۳۵] بود.

تمام این درجات اختیارات و اقتدارات راجع به‌خـانواده، طایفه، قبیله، قوم، ونژادکاملا درسنگنبشته‌های داریوش اول[۳۶] وخشیارشا نقرگردیده است.

§ ۲

در بند پیش، توسعهٔ تدریجی هرم اجتماعی را مطالعه کردیم که قاعدهٔ آن برخانواده‌هایی که ازیك نژاد و یك قبیله منشعب‌گردیده بودند قرار داشت و

رأس آن را شاهنشاه یا امپراطور تشکیل می‌داد. چنین بود تقسیمات اجتماع در جهت قایم، تقسیماتی که به‌منزلهٔ شالوده و استخوان‌بندی سازمان سیاسی سلسلهٔ هخامنشی و حدود اداری و حکومتی عصری بود که ما تشکیلات آن را مطالعه و بررسی می‌کنیم.

اکنون به‌چگونگی نشو و ارتقاء یك دستهٔ ثانوی اجتماع می‌پردازیم و اصول تکوین و سازمان این اجتماع ثانوی را که متضمن شعب مختلفهٔ فعالیت اجتماعی است تشریح می‌کنیم. مقصود ما دسته‌ها یا گروههای مختلفی هستند که اجتماع ایرانی را تشکیل می‌دهند و هریك به‌نام پیشتره *Pišīra*[۳۷]، در محدودهٔ خود، در فعالیتهای مختلف اقتصادی سهیم و شریك می‌شوند.

این تقسیم ثانوی افرادکه محدودهٔ اجتماعی را تشکیل می‌دهد وارتباطی باسازمان اداری وسیاسی‌ندارد درجهت‌افقی به‌طرف‌ازدیاد، انتشاروتوسعه‌می‌رود.

راجع به‌این موضوع مابه‌دو روایت برمی‌خوریم که اگرچه هردو با طرح وشکل متشابهی، ازیك منبع مشترك سرچشمه می‌گیرند. باز درطریقهٔ تشکیل اختلافاتی دارند.

یکی ازاین روایات ازتفسیر وترجمه‌های اوستا، یاکتاب مقدس ایرانیان ماقبل‌اسلام و زردشتیهای کنونی، سرچشمه می‌گیرد؛ ودیگری ازآن عقاید عرفی وعمومی ریشه پیدا می‌کندکه منشأ آنها به‌افسانه‌ها و داستانهای مشترك هند و ایرانی منتهی می‌شود.[۳۸]

الف ـ روایت اوستایی

آیین زردشتی، هنگامی که رو به‌توسعه و تعمیم‌گذاشت، پاره‌ای از خصایص وحالاتراکه‌قبل‌ازظهورآن درمیان اجتماع‌مشترك‌ایرانی موجودبود،[۳۹] به‌وضع اجتماعی جدید،که با رفورم و تغییراتی ایجاد شده بود. ملحق ساخت. این انطباق‌آداب و رسوم قدیم با وضع جدید را می‌توان «فراورده‌ای مقدس» نامید[۴۰] که شالودهٔ‌آن را طبقه روحانی زردشتی ریخته وآن را به‌خودآیین گزار جدید و یا به سه فرزند پسری او نسبت داده‌است (یشتها، XIII-88-89،).[۴۱]

سازمان اجتماعی ایرانیان مانند سازمان هندیان اساسا بر سه طبقه تکیه داشته است که عبارتند از:

۱) طبقهٔ روحانیان موسوم به«اثروان» *aθravān* یا «اثوروه» *aθaurva* که برابر است با «اثروه» *atharva* هندی؛

۲) طبقهٔ جنگیان موسوم بهرئشتر *raθēštar* که معادل است با کلمهٔ هندی رتشتا *rathēštha*؛[۴۲]

۳) طبقهٔ کشاورزان موسوم بهوستریوفشویان *vastryō - fšuyān* .

این طبقه‌بندی را اوستای جدید، یعنی اوستایی که قطعاً در زمان ساسانیان جمع و تدوین شده، بهدست می‌دهد.[۴۳]

یك تقسیم ثانوی افراد بهطبقات ازگاثاها *Gāthā* یعنی «کهنسالترین پادبنیاد اندیشهٔ زردشتی»[۴۴]، بهدست می‌آید.

این تقسیم‌بندی نیزدارای سه‌طبقه است ولی اسامی طبقات با اسامی اوستای جدید اختلاف دارند. در این تقسیم‌بندی، طبقه روحانیان «زاثوتر» *Zaotar-*؛ طبقه‌جنگیان «نر» *Nar*؛ و طبقه کشاورزان «وستریو» *Vastryo-* یا «وستر» *Vastar* نامیده می‌شود.

به‌عقیدهٔ بنونیست چنین به‌نظرمی‌رسد که این طبقه‌بندی در زمانهای بسیار دورصورت گرفته باشد.[۴۵]

بنابراین روایت «یم» *Yim* یا «یمه» *Yama* [۴۶] (جم) نخستین آدم[۴۷] و هم نخستین پادشاه[۴۸] (خشه‌ئتو-*Xšaētō*)[۴۹] دارای خورنه *Xuarənah*[۵۰] (فَرّ ایزدی)، که مخصوص پادشاهان آریایی است[۵۱]، بوده است.

بنابراین روایت همین پادشاه، یعنی «یم»، اجتماع را به‌سه طبقه تقسیم و قلمروپادشاهی خود موسوم به«ور» *Var*[۵۲] را تأسیس و مدت هزار سال سلطنت کرد. این مدت عصرطلایی ایرانیان محسوب می‌شده که همه باآرامش خاطر و درکمال خوشبختی زندگانی می‌کردند.[۵۳]

اماچندی بعد این‌سعادت «خاتمه» یافت. زیراکه یم *Yim* دروژ (دروغ) را در ارادهٔ خود داخل کرد[۵۴]. و فرهٔ شاهی یعنی «خورنه»، که نشانه استحقاق پادشاهی و فرمانروایی مشروع و بجاست، به‌شکل مرغی از او جدا شد وپرواز

کرد (یشت XXXIV ــ۱۹). به‌فرمان اهورامزدا (وندیداد I.2,I ــ۱۹)، یم مجبورشد سه‌بار پیایی، براثر ازدیادجمعیت‌زمین‌راگسترش دهد[۵۵]. بعدها به‌سبب غروری که براو مستولی شده بود، مورد اکراه وتنفراهورامزدا قرارگرفت[۵۶]. وچون دروغ‌گفته و تسلیم به‌کبر و تفرعن شده بود، مستوجب مجازات‌گردید و اهورامزدا ازی دهاکه *azhi dahaka*[۵۷] را، کـه دارای سه‌سر وشش چشم بود،[۵۸] براو مستولی‌کرد وآزی‌دهاکه (ضحاك) مأمـورشد اورا با اره به‌دونیم کرده به‌زندگانیش پایان دهد.

البته این افسانه‌ای بیش نیست ولی می‌بایستی درشیوهٔ سلطنت و طـریق رفتار هرپادشاهی‌که برایران فرمانروایی می‌کرده تأثیر بخشیده باشد. هیچ‌یك از ادیان‌زردشتی و اسلامی نتوانسته‌اند این افسانه را ازخاطره‌ها زایل کنند[۵۹].

دروغ و غرور نزد ایرانیان زمان ساسانی و هم در نـزد پارسیان دوران هخامنشی پیوسته محکوم ومنفور بوده است. درکتیبه‌های داریوش اول عباراتی را مشاهده می‌کنیم‌که دارای تعالیـم سودمند و دستورات بسیار عالـی اخلاقی است. درآنجااین‌عبارات‌باخطوط میخی‌روی‌سنگ محکوك ومحفوظمانده‌است:

> امیدوارم اهـورامـزدا این دهیاوه (یعنی پارسه) را از سپاه دشمن ومفاسد اخلاقی و دروغ حفظ وکاری‌کندکه دروغ ومفاسد اخلاقی و سپاه دشمن به‌این‌پارسه نزدیك نشوند.[۶۰]

بنابراین، همـانطورکه قبلاً گفته شد، سازمان اجتماعی ایـرانیان مانند هندیان به‌سه‌طبقه متکی بوده است. ریشه این را باید در افسانه‌ها وعقاید عرفی وعمومی جستجوکرد و روایت اوستایی براساس همین عقاید و افسانه‌هاکه در حال اضمحلال بودند و داشتند ازخاطره‌ها محو می‌شدند استوارگردید. اوستا بدین وسیله روح جدیدی به‌آنها دمید و رونق تازه‌ای به‌آنها بخشید.

سلسله ساسانی، که به‌یك اعتبار مـی‌توان‌گفت ازطبقه روحانـی به‌وجود آمد[۶۱]، بانی نظم تازه‌ای شد. این سلسله در برابر اوضاع و احوال زمان‌خود واکنش نشان داد وکوشید تاآداب و رسوم و عاداتی راکه اشکانیان «یونان‌ـ دوست» درمیان ایرانیان رواج داده بودند چنان ریشه‌کن‌کندکه یادگاری هم از آن باقی نماند.

مقصود اولیه ساسانیان آشکارا این بود که عقاید ملی ایرانیان را دوباره زنده کرده به آنها بازگردانند و در نیل به این هدف هم کاملاً موفق گردیدند.

طبقه روحانی زردشتی به‌منزله اسباب و ابزار سیاست سلاطین ساسانی[۶۲] بود. دلیل آن هم این است که بعدها ثعالبی و پس از آن فردوسی روایتی را اختیار و انتخاب کردند که در برابر تمام تکانهای ناشی از شور و انقلابات مقاومت کرده بود، و آن روایتی است که ایجاد طبقات اجتماعی را به‌یم (جم) نسبت می‌دهد.

ب ـ روایت عامه

§ ۱

واژه‌هایی که فردوسی در طبقه‌بندی خود به‌کار برده مبرّا از تصحیف نیست. تنها آقای بنونیست این افتخار و لیاقت را داشته که این واژه‌ها را از نو ساخته به‌صورت اولیه برگرداند: بنا به‌روایت شاهنامهٔ فردوسی تقسیم اجتماعی در ایران شامل چهارطبقه بوده است.[۶۳]

۱ـ طبقه رهبران دین که آنان را «آموزیان» می‌نامد. این طبقه به‌اجرای تشریفات مذهبی می‌پرداخته است. یم (جم) محلی را در کوهستان برای آنها معین کرده بود تا درمقابل سلطان نورانی یعنی آفتاب[۶۴] مکرر به‌آداب و مراسم نیایش عمل نمایند.

۲ـ طبقه جنگیان که به‌نام نیاریان از آن یاد می‌کند.

۳ـ طبقه کشاورزان موسوم به‌نسودی که آزاد هستند و احترام و تکریمی به‌کس نمی‌کنند.

۴ـ طبقه صنعتگران اهنوخشی که حریص به‌دخل هستند و به تمام حرفه‌ها دست می‌اندازند و همواره روحشان متفکر واندوهناك به‌نظر می‌آید.[۶۵]

دومه‌زیل[۶۵] Dumezil عقیده دارد که این نامها متاسفانه خراب و فاسد شده و ممکن نیست به‌ترجمه و توضیح آنها پرداخت تا بتوان از آنها استفاده کرد. اما بنونیست، به‌طوری که در پیش گفتیم، همت گماشته و آنها را اصلاح و به‌صورت اولیه درآورده است. چنانکه آموزیان (آموزگاران) را مطابقه می‌کند با طبقهٔ

روحانیان یا رهبران دین یعنی اثروان که همان روایت اوستایی است. شاید به این جهت آنها را آموزگاران مـی‌نامیدند که آنها یگانه عهـده‌دار تربیت مردم بوده‌اند و تعلیمات مدنی و مذهبی را به‌اینان می‌آموختند، و این رهبران دینی یگانه کسانی بودند که به‌علوم و معارف عصرخود آشنایی داشتند. بنابراین واژهٔ «آموزیان» چندان مطابقت با یك درجهٔ اجتماعـی ندارد بلکه بیشتر با شغل و عمل مطابقت دارد. زیرا که نامه تنسر[۶۶] این لغت را به‌زبان عربی (معلم) ترجمه می‌کند که جز آموزگار معنی دیگری ندارد.

بنونیست موفق شده است که صورت اولیه پهلوی واژهٔ ارتشتاران[۶۷] را پیدا کند که مطابق است با طبقه دوم فردوسی یعنی نیـاریان (جنگیان).

طبقهٔ نسودی نیز به‌نوبهٔ خود « وستریوش» *Vastryoš*[۶۸] می‌شود و به‌صورت اولیهٔ خود درمی‌آید. وسرانجام چهارمین طبقه، صنعتگران، که فردوسی به‌نام اهنوخوشی از آن یـاد می‌کند، در اصـلاح بنونیست شکل هـوتوخش *Hutuxš* اختیار می‌کند که یکی از تقسیمات فرعی اجتمـاع است و در اوستا فقط در یك محل به‌این‌واژه اشاره شده‌است (یسنا ۱۹و۱۷). این نام بعدها درمیان سایـرطبقات به‌شکل هوئیتی *Huiti* پدیدارشده‌است.

پس، بنابراصلاحات بنونیست که ایـن کلمات را به‌صورت اولیهٔ خـود برگردانیده ما به‌شناسایی طبقات اجتماع ایرانی عهد ساسانی موفق می‌شویم. ساسانیان دوباره همان سنّت باستانی را اختیارکـردند تابتوانند روح قدیمی ملی را احیاکنند. به‌علاوه ساسانیان طبقهٔ دیگری هم ازمنشیان و نویسندگان به نام دبهیران *Dabhirān*[۶۹] برطبقات مذکور اضافه‌کردند وعلت آن‌هم این‌بود که دراین زمان براثر بسط و تسوسعه ادارات دولتی شغل و حـرفهٔ منشیگری قدرت و نفوذ فوق‌العاده‌ای کسب‌کـرده بودند. بنابـراین در دورهٔ ساسانیان طبقات اجتماعی زیربوجودآمدند:

۱ــ طبقهٔ رهبران دین که آنها را «اتروان» یا «آسروان» *āsravān* می‌نامیدند.

۲ــ طبقهٔ نویسندگان ومنشیان که آنها را «دبهیران» می‌گفتند.

۳ــ طبقهٔ جنگیان که «ارتشتاران» خوانده می‌شدند.

۴ــ طبقهٔ صنعتگران و روستائیان موسوم به«هوتوخشان»[۷۰] و«وستریوشان» هریك ازاین طبقات به‌زیرفرمان رؤسایی بودند که ازحیث مقام به‌درجاتی تقسیم می‌شدند، چنانکه موبد موبدان بر طبقهٔ رهبران دین ریاست داشت و موبدان وهیربدان (نگهبانان آتشکده‌ها)[۷۱] و دانوران، یعنی حقوقدانان ومطلعین به‌امور مذهبی[۷۲]. همه به‌زیرفرمان او بودند.

رئیس دبهیران«دبهیربد» *dabhirbedh* یا«دبهیران مهیست»ــ*dabhiran mahist* لقب داشت؛ ریاست طبقهٔ جنگیان با «ارتشتاران‌سالار»ــ*arteštārān sālār* یا «ایران سپهبد»[۷۳] *Erān - spahbedh* بود؛ رئیس وستریوشانی، «وستریوشان سالار»[۷۴] *vastryošān - sālār*؛ و سرانجام رئیس هوتوخشان «هوتوخشان‌بد» یا «هوتوخشبد» *hutuxšbedh* بود.[۷۵]

بدین‌سان‌ازتحقیقات خود به‌این‌نتیجه می‌رسیم که از این‌چهار طبقهٔ‌اجتماع دورهٔ‌ساسانی دوطبقه‌دارای‌منشأ بسیاردورقدیمی‌هستند، یعنی‌طبقهٔ رهبران دین و طبقهٔ جنگیان، و راجع به‌طبقهٔ چهارم که هوئیتی *huiti* یعنی صنعتگران باشد، چون به‌منشأ آن مراجعه‌کنیم، می‌بینیم که با طبقهٔ کشاورز مخلوط بوده زیرا درآن زمان بسیار دور، دستهٔ واحدی از افراد عامل این دوحرفه بودند. به‌عبارت‌دیگر دهقان یا وستریوش وصنعتگر دو تقسیم فرعی ازیك طبقه بوده‌اند.[۷۶]

§ ۲

باید دانست که مسعودی درمروج‌الذهب[۷۷] و ابن‌مقفع، مترجم نامهٔ‌مشهور تنسر، هردو منشأ این تقسیمات اجتماعی را به اردشیر اول نسبت می‌دهند که مؤسس سلسلهٔ پادشاهان ساسانی بوده است. از مفاد نوشته‌های مسعودی چنین استنباط می‌شود که اجتماع ایرانی آن زمان شامل هفت قسمت بوده که آنها را به‌طریق زیرمی‌توان بخش کرد ــ اینکه می‌گوییم «می‌توان بخش کرد»[۷۸] از این جهت است که مسعودی صریحاً این قسمتها را ذکرنمی‌کند وفقط به‌تصریح سه قسمت آنها اکتفا کرده است و آن سه قسمت چنین است:

۱ــ طبقهٔ وزیران.

۲ــ هیربدان که رهبران دینی ونگهبانان آتش بودند و به‌دستور موبد به‌

عمل می‌پرداختند و به‌عقیدهٔ مسعودی، که آنان را قاضی‌القضاة می‌نامد، به‌شغل قضائی اشتغال داشتند و احکام قضائی صادر می‌کردند و در کشور دارای نفوذ بودند.

۳ــ چهار اسپهبد که ازطرف اردشیر اول انتخاب می‌شدند و هریك از آنان فرمانفرمای یك‌ربع کشور بوده است. اینان نیز به‌نوبهٔ خود هر کدام یك‌نفر به‌نام مرزبان (فرماندار ایالت سرحدی) در زیر فرمان خود داشته که ضمناً معاون یا نایب او بوده است.

۴ــ احتمال دارد که طبقهٔ چهارم را اسپهبدان و مرزبانان تشکیل می‌داده‌اند مسعودی در این باره توضیحی نمی‌دهد.

۵ــ همچنین است طبقهٔ پنجم که موسیقی‌دانان یا رامشگران را شامل بوده‌است.

راجع به‌دو طبقهٔ دیگر هم ما نمی‌توانیم اظهارنظری بکنیم زیرا که مسعودی راجع به‌آن چیزی نمی‌گوید.[۷۹]

این نکته را هم باید درنظر بگیریم که تقسیم‌بندی مسعودی بیشتر گویای اوضاع سیاسی آن زمان است تا درجات و طبقات اجتماعی. اما آنچه از نامهٔ تنسر استنباط می‌شود بیشتر به‌سازمان اجتماعی عصر ساسانی مربوط و نزدیك

۳

از نامهٔ تنسر بر می‌آید که اجتماع شامل چهارطبقهٔ اصلی بوده که هر-یك تقسیمات فرعی نیز داشته است.

۱ــ رهبران روحانی («اصحاب دین»[۸۰]) که به‌نوبه خود به‌چندین دسته تقسیم می‌شده‌اند: «حکّام» یا قضات (پهلوی: داتوبر *dātōbar* یادات‌ور *dātvar*[۸۱]، زند: تکه‌ئشه *Tkaeša*)[۸۲]؛ «زهاد» یا رهبران دین (پهلوی: موبد، زند: اثروان)[۸۳]؛ «معلم» یا آموزگار (پهلوی: مغان‌اندرزبد *moghān-andarzbed* زند: اثریه‌پئیتی‌ــ *aēthryapaiti*)[۸۴]؛ و «سدنه» یا نگهبانان پرستشگاهها[۹۲] ریاست تمام این دسته‌ها با موبدان موبد[۸۵] بوده است.

۲ــ طبقهٔ جنگیان («مقاتل») شامل سواره‌نظام و پیاده‌نظام.

۳ــ طبقهٔ دبیران («کُتّاب»)، شامل کاتبان محاسب، تقریرنویسان (کتاب اقضیه)، کاتبان یا منشیان تجارتی قراردادها (سجلّات وشروط)، و

شرح حال‌نویسان. پزشکان و اخترگران و موبدان نیز جزو این طبقه بوده‌اند.

۴ــ عامهٔ مردم (منهنه) شامل کسبه، کشاورزان و گله‌داران (راعیان) و بازرگانان (تجار) و سایر پیشه‌وران.[۸۶] ریاست عالیه‌این طبقهٔ چهارم باشاهنشاه بوده[۸۷] که درعین حال برسایرطبقات هم ریاست داشته است.

هریك از این صنفهای اجتماعی در زندگانی تابع شرایط و مقررات دقیق ومعینی بودند. عضویت هر طبقه موروثی بود و به‌هیچ‌فردی از افراد طبقهٔ پایینتر اجازه داده نمی‌شد که به‌طبقات بالاتر واردگردد[۸۸] مگروقتی که یکی از افراد چنین طبقه‌ای لیاقت مخصوص بروز دهد. در این صورت پس‌از تحقیقات دقیق و آزمایش داوطلب، که به‌وسیله موبدان وهیربدان انجام می‌گرفت، وپس‌از آنکه استعداد و لیاقت داوطلب به‌تصویب و تصدیق می‌رسید، مراتب به‌شاه گزارش می‌شد و فرد مذکور می‌توانست درطبقهٔ بالاتر اجتماع واردگردد.

پس می‌بینیم که برخلاف عقیدهٔ دارمسترسازمان اجتماعی ایرانیان در دورهٔ ساسانی به‌بی‌انعطافی طبقه‌بندی هندیان برهمنی نبوده وهرفردی درصورت بروزلیاقت می‌توانسته است به‌طبقهٔ بالاتر ارتقا یابد.

خلاصه نامهٔ تنسر برای شناسایی اوضاع اجتماعی ایرانیان عهد ساسانی یکی از مدارك پربهاست. این نامه به‌ما اجازه می‌دهدکه نشووارتقای اجتماع ایرانی وآخرین مراحل ترقی وپیشرفت‌آن را در طی قرون و اعصار استنباط کنیم. ما در این نامه دوباره به‌آثار زمان‌گذشته برمی‌خوریم که تقسیم اجتماع به‌طبقات را به«یم» افسانه‌ای و اساطیر نسبت می‌دهند.

نامه تنسر ما را از سازمان داخلی هرطبقه نیز آگاه می‌کند. هریك از این طبقات دارای یك «رئیس» بوده ویك ممیز (عارض) هم‌داشته‌که مأموراحصائیه طبقهٔ خود بوده، همچنین دارای یك مفتشی بوده‌که دربارهٔ عایدی‌هرفردی‌کسب اطلاع می‌کرده، وسرانجام‌آموزگاری هم‌داشته‌که موظف بوده است به‌جوانان طبقه صنعت و حرفه‌ای بیاموزد تا بتوانند به‌راحتی معاش خود را تامین‌کنند.[۸۹] وتمام این‌کارمندان حقوق و مواجب معینی داشته‌اند.

طبقه ارتشتاران نیز دارای معلمی‌بوده‌که فنون جنگ وبه‌کاربردن اسلحه و نظم و اطاعت‌سربازی را به روستائیان وشهرنشینان می‌آموخت[۹۰]. بالاخره رسم

مخصوصی، که محققاً منشأ آن به‌زمان بسیار دور باز می‌گردد و اکنون‌هم‌درزندگی هندیان برقرار است، درمیان‌آنان رایج بوده است؛ به‌این معنی‌که هرفردی از طبقه اشراف از ازدواج بازنی‌که‌ازطبقهٔ پستتر ازخود باشد ممنوع‌بوده‌است[۹۱]. چنین رسمی به‌این منظور مقرر شده بودکه خون طبقاتی پاك ومحفوظ بماند. همچنین در میان هرطبقهٔ اجتماع امتیازات و مقررات خاصی وجود داشت.چنان‌که مثلا عامه از تصاحب اموال اشراف، که پس‌از انقلاب مزدکیان معمول شده وضربت هولناکی به‌طبقه اشراف زده بود، ممنوع شدند ولازم دانسته شدکه موقعیت اشراف را، به‌هرقیمتی‌که باشد، با امتیازات قدیمی این طبقه دوباره برقرارنمایند وبه‌همان ترتیب سابق محفوظ ومحکم نگاه‌دارند. زیرا که انهدام سلطنت مطلقه، که درطی هزاران سال اساسا برطبقهٔ اشراف تکیه‌داشت، بالضروره درنتیجه انقراض این طبقه صورت‌گرفته بود. بنابراین نام تمام‌اشراف در دفاتر ثبت شد و سلسله نسب‌آنها در بایگانیهای دولتی محفوظ ماند.[۹۲]

القصه وجود این طبقات مختلفهٔ اجتماعی، به‌هرعنوان ونامی‌که خوانده و تعیین شوند، این نکته را برما ثابت و مدلل می‌داردکه بسی پیش‌از مهاجرت طوایف‌آریایی به‌فلات ایران یك‌سازمان اجتماعی‌درمیان‌آنها وجود داشته است.

بررسی دقیق سازمان موجود درعهد ساسانی وجود سازمان دیگری رادر زیرقشراوستایی یاگاتایی به ما ارائه می‌دهد، به‌این‌معنی‌که‌برروی بنیان واساس موجود، با سلطه و اقتدار طبقهٔ روحانی زردشتی عصرساسانی،آیینی نهاده شده که درآن‌واحدآلت فعال ونشانهٔ بارز اقتدارطبقهٔ روحانی آن عصر بوده است. «بدین‌سان می‌توان درك کرد که چگونه از طرفی نامهای پهلوی صورت عاریتی و تقلیدی دارند و ازطرف دیگر به‌چه‌علت اختلافات در شمارش طبقات وتقسیم‌بندی‌آنها درنزد مورّخان زمان پیدا شده‌است.»[۹۳]

* * * *

ازمقدمات بالا سرانجام این نتیجه حاصل می‌شودکه اولا قبیلهٔ اولیه‌که در اوستا به‌نام زنتو ازآن یادشده خانوادهٔ بزرگی بیرون‌آمده‌که افرادآن همه دارای یك نژاد بوده‌اند، و ازحیث جمعیت قابل ملاحظه بوده است. این خانواده اعضای مختلف خود، یعنی اقوام دور و نزدیك وزنان و فرزندان و

نوکران و بندگان، همه را در سنهٔ خود جای می‌داده، افراد آن در اطراف یك کانون خانوادگی جمع می‌شده‌اند و به‌پیروی از بزرگ خانواده، که در آن واحد رئیس امور دنیوی و رئیس امور مذهبی بوده ونفوذ و اقتدار نامحدودی نسبت به‌تمام اعضای خانواده داشته. به‌یك نـوع تشریفات مذهبی می‌پرداخته‌اند (عهد عتیق، کتاب استر I,22).[۹۴]

این خانواده نه‌فقط به‌واسطهٔ اقتدار مطلقهٔ زنتوپثیتی ممتاز ومشخص می‌شده بلکه اطاعت محض وکورکورانهٔ تمام اعضای طایفه نسبت به‌اوامررئیس خود، وایمان وعقیده به‌جنبهٔ تقدّسی که تمام دارایی مشترك آنهـا[۹۵] یعنی زنتومه (دهکده ـ قصبه)[۹۶] داشت، نیز درکار بوده است.

از اجتماع و اتحاد این دهکده‌ها وقصبات یـك نوع واحد اقتصادی ـ سیاسی پدید می‌آمده که در زبان فارسی باستان «ویث» درزبان پهلوی «ویس» *Vis*، و در سنسکـریت «ویس» *Vis*[۹۷] نام داشته یعنـی ناحیه[۹۸] که به‌وسیلهٔ یك «ویسوپوترا» *Viso-Puθra* (پهلوی:«وسپوهر»)[۹۹] اداره می‌شده است.

دردرجهٔ بالاتری، اجتماع شامل جمعیت‌متراکمتری بوده‌موسوم به‌«دهیو» *dahyu* که یك واحد وسیع اجتماعی را تشکیل می‌داده و در عهـد هخامنشی توسط یك نفرموسوم به‌«دهیوپثی‌تیش»[۱۰۰] اداره می‌شده است.

حکومت دو یا چند دهیـاوه در زمان هخـامنشیان به‌یك نفر موسوم به‌«خشه‌سه‌پاوه» سپرده می‌شد که اورا یونانیها ساتراپ[۱۰۱] *satrape* (شهـرب، این واژه جزتحریفی ازکلمه خشه‌سه‌پاوه نیست) مـی‌گفتند؛ ایـن حکومت در دوران سلطنت اشکانیان به‌شاهزاده‌ای تقریبا مستقل موسوم به‌«بیتخش» *bitaxš*[۱۰۲] و در دورهٔ سلطنت ساسانیان به‌یك «مرزبان» سپرده می‌شده است.[۱۰۳]

درهنگامی که شالودهٔ شاهنشاهی پارس ریخته می‌شد، ازسازمان اجتماعی ایرانی یك سازمان سیاسی بوجودآمد که«گاثاها» آنرا به‌صورتهای‌گوناگونش به‌ما ارائه می‌دهد که عبارتند از: «دمـانم» *-dəmanəm*، «ویـزم» *-visəm*، «شوثرم» *-šoiθrəm*، «دهیوم» *-dāhyum* که به‌ترتیب بر خانه، خانواده، قبیله، ایالت[۱۰۴] دلالت می‌کند. ایـن اجتماعات هـریك رئیسی داشته است به‌ترتیب به‌نام: «نمنوپثی‌تیش، ویس‌پثی‌تیش، زانتوپتش و دهیوپثی‌تیش.[۱۰۵] خود

اوستاهم این مسئله را بدین‌طریق برای ما مدلل می‌سازد: در این کتاب شت زردشت خطاب‌به‌اهورامزدا می‌پرسد: «این صاحب‌اختیاران کیستند؟» اهورامزدا به‌او پاسخ می‌دهد: «نمنیه ـ *nəmania*، زنتومه، ویسیه ـ *vīsya*، دهیومه *dahyuma*[۱۰۶] هستند.»

اینها فرشتگان نگهبان (گرشوانان) هستند متعلق به‌چهار بخش کشوری که رؤسای آنها عبارتنداز: نمنوپئی‌تی، زنتوپئی‌تی، ویس‌پئی‌تی، و دهیوپئی‌تی.

درفصلی از گاثاها (یسنا، XLVI،I) زردشت مأیوسانه ازخود می‌پرسد که به‌چه مملکتی باید فرارکند تا ازآسیب عداوت و دشمنی که در هرجا به‌آن برمی‌خورد درپناه باشد[۱۰۷]؛ می‌گوید: از «خوائتو» *xvaētu* (پهلوی: نمانه *nmāna* یا دمنم *dəmanēm* = خانواده، خاندان)، و از «اثریه‌من» (پهلوی: زنتو *zantu*؛ گاثاها: شوئیثره قبیله، ناحیه) مرا دور می‌کنند؛ نه‌ورزنه (پهلوی: ویس = کلن، کمون) مرا خشنود می‌سازد و نه «دهیو» (= استان).[۱۰۸]

کلمهٔ اخیر «دهیو» که از ردیف «نمانه»، «ویس»، «زنتو»، «دهیو» به‌ردیف «خوائتو»، «ورزنه»، «اثریه‌من» انتقال یافته، همانندی و تساوی این دو سلسله را می‌رساند.[۱۰۹]

بنابراین چنین نتیجه می‌توان گرفت که شت زردشت ازدایرهٔ بسیارمحصور اجتماعی یعنی از«دمنم» *dəmanēm* یا «نمانه» *nmāna*[۱۱۰]، که خانه و خانواده باشندگرفته تا واحدی‌با جمعیت زیادترمانند «دهیو»[۱۱۱]، که ایالت‌باشد، درهیچکدام جز به‌یأس و بی‌اعتنایی برنمی‌خورد.[۱۱۲]

بدین‌قرار طبقه‌بندی اجتماعی ازخانواده، که اولین سلول اجتماعی به‌شمار می‌آید و در درجات مختلف بنابر اقتضای زمان و مکان توسعه پیدا می‌کند، مارا به‌سازمان سیاسی و اداری، درزمان عرض‌اندام امپراتوری هخامنشی درصحنهٔ تاریخ، رهبری می‌کند.

۱۱. سازمان سیاسی شاهنشاهی هخامنشی

الف. ـ تأسیس شاهنشاهی

هخامنشیان به‌یکی ازقبایل متعددآریایی تعلق دارند که درمهاجرت‌بزرگ[۱] اقوام‌آریایی، به‌طرف فلات ایران، روی‌آوردند. برخی ازآنان در ایران متمرکز شدند و تعدادی دیگر به‌سوی مناطق دیگری رهسپارگردیدند. گزنفون درکتاب‌معروف خود، کوروپدیا[۲] قبایل متشکلهٔ جامعهٔ ایران را به‌دوازده تیره تقسیم و جمعیت‌آنان را یکصد وبیست هزار نفر تعیین می‌کند. هرودوت، مورخ مشهور یونانی ملقب به « پدر تاریخ » می‌نویسد: « قبایلی‌که اجتماع و قوم ایرانی را تشکیل می‌دهند بسیارند » و فقط ازآنها تعداد ده قبیله را نام می‌برد.[۳]

مورخان جدید. مانند ادوارد مایر[۴]، جمعیت ایران هخامنشی‌را پانصد هزار نفر و مساحت امپراتوری ایران را پنج میلیون‌کیلومترمربع برآورد می‌کنند.

اوستا. به‌نوبهٔ خود، از بین طوایف‌آریایی هفت قبیله را نام می‌برد.

قبایلی‌که قوم ایران هخامنشی را تشکیل می‌دادند به‌قرار زیر بودند:

۱ـ قبایل سرزمین‌پارسه[۵] هرودوت (I,125) ساکنان این منطقه را پاسارگدیان *Pasargadiens* نامیده‌است‌وکارامانیان *Caramaniens* و اوتیها

Utiens را جزو پاسارگدیان به‌شمار آورده است.

۲ــ «مادها»[۶] عدهٔ زیادی از مورخان قدیم و نویسندگان و ایرانشناسان عصرجدید قبیله‌های ماد را جزو نژادآریایی نمی‌دانند.[۷]

پیش از تأسیس شاهنشاهی هخامنشی، مادها امپراتوری بزرگی را دارا بودند که قسمتی از آسیای صغیر را دربرداشت.

۳ــ «هیرکانیان»(ساکنان «ورکن» *Varkan* یا «ورکنه» *Verkana*)[۸].

۴ــ «پارتها» یا «پرثوه» *Parthave* ی یاد شده در سنگنبشته‌های هخامنشی.[۹]

۵ــ «آریاها» که در زمان هخامنشیان «اره‌ثیوه» (هرٔثیوه) ــ *Araiva* (*Haraiva*) نامیده می‌شدند.[۱۰]

۶ــ «درنگه‌ایها»[۱۱] که اقامتگاهشان (درنگیانا) در منطقهٔ سیستان امروز ما بود وهرودوت آنان را «سرنگه‌ایها» *Sarageens* می‌نامد.[۱۲] اینان در جنوب ایالت اره‌ثیو (هرثیوهٔ،هرات) یعنی در مغرب کشور کنونی افغانستان جایگزین بودند.

به‌عقیدهٔ ادوارد مایر، سرزمین آنان تأسیسات امروزی ما گسترش داشته است.[۱۳]

۷ــ «اراخوسیائیها» ساکنان اراخوسیا (الرخج) یا «هره‌نووتیش» *Harauvatiš*[۱۴]، این قبیله در شمال شرقی رود هلمند (هیرمند)، که مطابق قسمتی از خاك افغانستان‌کنونی موسوم به‌پشتواست، ساکن بوده‌اند و وایباخ این منطقه را با قندهارکنونی یکی می‌داند.[۱۶]

۸ــ «باکتریائیان»(باختریها)، ساکنان باختریش (باختر، بلخ، باکتریا) که درسنگنبشته‌های هخامنشی «باکتریش» *Baktriš* نامیده شده است.[۱۷] منطقه‌ای‌است در شمال ایران کنونی و پایتخت‌آن بلخ بوده است.

۹ــ «سغدیها» که در زمان هخامنشی «سوگودا» *Suguda* نامیده می‌شده‌اند[۱۸] و محل اقامت آنان بین رودخانه‌های‌آمو دریا و سیر دریای‌کنونی بوده است.

۱۰ــ «خوارزمیها» ساکنان خوارزم که همان«اوورزمیش»*Uvarazmiš*

هخامنشیهاست[۱۹] واقع در وادی خیوه.

۱۱ــ «مارگیاناثیان» ساکنان مارگیانا که مطابق است با مرگوش-*Marg* هخامنشی[۲۰] که آن را با «مرو» امروزی یکی می‌دانند.

۱۲ــ «ساگارتی» (اسگرتهای)ها *Sagartiens*[۲۱] که برحسب نوشته‌های هرودوت سواره‌نظام ارتش هخامنشی را تشکیل می‌دادند[۲۲] و با «درنگه‌ایها»، «اوتیها» و «میگی‌ها» *Myciens* و «تامسانیها» *Thamanées* در یك شهربند نشین (ساتراپنشین) گنجانیده شده بودند.

قبیلهٔ هخامنشی نظر به‌اینکه قبل از بنیانگذاری شاهنشاهی ایران چندین نسل پی در پی سلطنت کرده و شاهانی را به‌وجودآورده بود، مشهورتر از قبایل دیگر شد. همچنین این همان قبیله‌ای است که به‌ایرانیان فرصت داد تا ارزش واقعی خود را به‌منصه ظهور برسانند و قدرت نمایی کنند و با تمام وسایل و نیرویی که دارا بوده‌اند به‌ایجاد و سازمان یك شاهنشاهی پهناور بپردازند؛ و این خود اولین شاهنشاهی پهناور و عظیمی بود که در روی زمین برقرار گردید.

به‌واسطهٔ ابنیه و آثاری که شاهنشاهان هخامنشی از خود به‌یادگار گذاشتند و بقایای اغلب آنها هنوز هم برجاست، نام این قبیله‌جاودان و فناناپذیر شده است. اولین کتیبه‌ای که ازهخامنشیها داریم واشاره به‌این قبیله می‌کند سنگنبشتهٔ «اریارمنه» است. اریارمنه در این سنگنبشته، چنین می‌گوید:

«اریارمنه خشایثیه‌وزرکه خشایثیه خشایثیا نام خشایثیه‌پارسا چه‌ایش‌پثیش خشایثیه پوثرهخامنشیه».[۲۳]

یعنی: اریارمنه، شاه بزرگ، شاه شاهان، شاه پارس، پسر شاه چه‌ایش‌پثیش، هخامنشی.

کتیبهٔ دوم که باز ازین قبیله صحبت می‌کند و مختصرتر است سنگنبشتهٔ کورش بزرگ است[۲۴] و شاید هم از کورش اول باشد؛ چون که کورش دوم اساس شاهنشاهی‌ایران را پایه‌گذاری کرد و درکتیبه‌ای که نامی ازکورش است خودرا پادشاه انشان معرفی می‌کند و پس از فتح بابل لقب پادشاه این کشور را به‌نام خود می‌افزایدکه بعداً به‌طور مفصل درقسمت سیاست مذهبی هخامنشی

به‌شرح آن خواهیم پرداخت.

جانشینان بلافصل کورش نیز در سنگنبشته‌هایی که از خود باقی گذاشته‌اند نام این قبیله را با افتخاری آمیخته به‌غرور به‌خاطرها می‌آورند.[۲۵]

تاریخ اولین دودمان هخامنشیها بسیار نامعلوم و تاریك است. آنهایی که قبل از کورش می‌زیستند آثار و ابنیه‌ای از خود برجای نگذاشته‌اند که بتوان، ولو به‌اختصار، از نقشی که ایفا کرده‌اند طرحی به‌دست داد.

درحالی که «اریارمنه» خود را شاه «پارسه» معرفی می‌کند، همان طور که در بالا دیده شد کورش عنوان شاه «انشان» را برمی‌گزیند و البته این عنوانی است که قبل از سرنگون ساختن حکومت مادها و تأسیس شاهنشاهی ایران[۲۶] به‌خود می‌دهد. در هرحال و به‌هر کیفیت که باشد پارسیان تملك و تصاحب امپراتوری پهناور خود را در بدو امر به کورش وسپس به‌داریوش کبیر مدیون هستند. زیرا کورش دوم، پس از آنکه یوغ پادشاه «ماد» را برگرفت و در جنگ بر او غالب شد، خود جانشین او گردید. بدین‌سان امر بی‌اشکال و به‌آسانی صورت نگرفت. کورش پس از خود سلطنت را به‌پارسیان، که تا آن وقت مطیع و خراجگزار مادها بودند، منتقل کرد. پس از تصرف کشور ماد، کورش به‌سوی کشور لودیا (لیدی) متوجه گردید و آن را هم درسال ۵۴۰ ق م مسخر کرد[۲۷] و در سال ۵۳۹ ق م، یعنی یك سال‌پس از تسخیر لودیا، نوبت به‌دولت بابلی‌ها رسید[۲۸] که آن را نیز فتح کرد.

پس از آنکه کورش سلطه و اقتدار خود را در باختر ایران برقرار کرد، روی به‌طرف خاور ایران نهاد[۲۹] و کشورهای خاوری را نیز به‌شاهنشاهی ایران افزود. بدین سان، کورش شاهنشاهی پهناوری تشکیل داد که حدود آن از تمام امپراتوریهایی که پیش از آن وجود داشت، تجاوز کرد. به‌علاوه کورش در پرتو ابراز مهربانی و رأفت نسبت به‌رعایا و زیردستان خود شخصیت ممتازی پیدا کرد. این روش حیرت‌آور تازه‌ای بود کاملاً به‌خلاف رفتار تأثرآور آشوریها وکلدانیها نسبت به‌اقوام مغلوب بود.[۳] البته چنین رفتاری در عمل با اشکالات متعدد روبرو می‌شد زیرا که شاهنشاهی کورش شامل عدهٔ بسیاری از اقوام و

طوایف گوناگون بود[۳۱] که دارای مذاهب وعادات و رسوم مختلف ومخصوص بخود بودند وکوروش لزوماً برای هریك از آنان قوانین و رسومی را بکاربرد که متناسب با احساسات وموافق با افکار و روحیهٔ آنها باشد.[۳۲]

در آغاز تأسیس امپراتوری، رؤسای «دهیاوه» که مالك «ویس» یعنی زمین و املاك فراوان بودند، ردیف اول را اشغال کرده وظایف مهمی را عهده دار شدند[۳۳].

بدین سان، بدیك اعتبار نوعی سلطنت مطلقهٔ اشرافی بوجود آمد و دلیل آن هم این بود که داریوش کبیر با مساعدت و جانثاری شش خانوادهٔ ممتاز ایرانی بر اریکهٔ سلطنت تکیه زد و آن را تصاحب کرده بود. البته این خانوادهها بالضروره در سازمان و تشکیلات کشوری و لشکری و در ادارهٔ امور دولتی حائز اولین مقام بودند[۳۴] و مسلم است که درآغاز امر لااقل فرمانروایی کشور مخصوصاً با پارسیان بوده[۳۵] زیرا اینان بودند که اقتدارهخامنشیها را برقرار کرده بودند[۳۶] و پس از کشتار و خونریزی زیاد[۳۷] فرمانروایی را ازدست مادها گرفته بهایرانیهای ساکن «پارس» یعنی خانوادهٔ هخامنشی، انتقال داده و اختیارات را بدینان تفویض کرده بودند.

پس، همانطور که در بالاملاحظه شد، نباید بهقول هرودوت اعتمادی داشت که می گوید: «داریوش تصاحب تخت وتاج را مدیون تدبیر مهتر خود اوئبارس ὈιβάρΡης[۳۸] بود» بلکه باید گفت که بهطریق اولی مدیون پارسیان بود. بههمین جهت بود که داریوش تعلق بهخانوادهٔ هخامنشی داشت و این خانواده سلسلهٔ شاهانی را مانند کورش و جانشینان او در مدت چندین نسل بوجود آورده بود.[۳۹]

شاهنشاهان هخامنشی طبق اصول و قواعدی بس دیرین، که قبل از پیدایش شاهنشاهی ایران مرسوم ومعمول بوده، شخصاً جانشین خودرا انتخاب می کردند (گزنفون، کوروپدیا، VIII، ۷). بهعلاوه شاهزاده ولیعهد می بایستی از طرف مادر از یك خانوادهٔ اصیل اشرافی بوجود آمده باشد. بنابراین جانشین داریوش اول پسر بزرگتر، یعنی ارتوبازانس *Artobazanès*، نبود بلکه پسر کوچکتر، یعنی خشایارشا بود. در یك سند بابلی که متعلق بهسال

۵۰۷ ق م است از «شاهپور ایلام» یاد می‌شود، یعنی ارتوبازانس، که به‌جانشینی شناخته شده بود ولی به‌مخالفت با جانشینی او دلیل آورده شد که در زمانی زاییده شده است که پدرش (داریوش) هنوز زندگی خصوصی داشت و به‌سلطنت نرسیده بود و از طرف دیگر مادرش یك زن عادی، دختر گوبریاس *Gobrias*، است. پسر کوچکتر داریوش، خشایارشا، در خانهٔ شاه به‌دنیا آمده‌بود وازطرف مادرش، اتوسا *Atossa*، که دختر کورش یعنی بنیانگزار شاهنشاهی ایران بود، به‌خانوادهٔ سلطنتی منسوب می‌شد. پس از کشمکشهای زیاد درباری بالاخره قانون قدیم ایران مستولی شد و فایق آمد و به‌این کشمکشها با تعیین خشایارشا، پسر کوچکتر، به‌عنوان ولیعهد خاتمه داد.[۴۰]

پس چنانچه روایت هرودوت[۴۱] و سایر نویسندگان یونانی قابل اعتماد باشد، جانشین داریوش کبیر پسر بزرگتر او نبود. موقعی که داریوش به‌پادشاهی رسید و زمام امور را به‌دست گرفت، هنوز خاطرهٔ آمیخته به‌افتخار کورش، که مورد احترام و تقدیس پارسیان بود[۴۲]، محو نشده بود. او شاهنشاهی بود که رأفت و مهربانیش ضرب‌المثل شده و به‌حدّی بود که اورا «پدرملت» خطاب می‌کردند[۴۳] و حقوق سلطنتی مشروع به‌شاهزاده‌ای تعلق می‌گرفت که از دودمان وی باشد.

به‌عقیدهٔ ما، به‌همین جهت بود که گوماتا *Gaumāta*ی مُغ تهوری از خود نشان داده و به‌ایرانیان‌چنین وانمود کرد که او بردی *Bardia*، پسر کورش است.[۴۴]

ازاین گذشته، سلطنت از نظر هخامنشیان اساساً و ذاتاً جنبهٔ الوهیت داشت و هر پادشاهی معتقد بود که از طرف اهورامزدا رسالتی به‌او تفویض شده و به‌سلطنت رسیدن او به‌منظور این است که قوم آریائی را برطبق ارادهٔ خداوندی اداره و رهبری و برطبق همان ارادهٔ یزدانی دروغ (دروژ) و تعدی ظالمان را با قوهٔ قهریه ازمیان‌آنان ریشه‌کن کند. زیرا که همین دو عیب یعنی دروغ (دروژ) وستمگری مظهر عیب وفسادند و به‌همین دلیل است که داریوش بزرگ می‌گوید: «دروغ این ممالك را برانگیخت و وادار به‌شورش کرد، زیرا که این اقوام دروغ گفتند. سپس اهورامزدا آنها را به‌دست من داد.»[۴۵] «وقتی

که‌اهورامزدا دید که‌این کشورها درشورش هستندمرا پادشاه کرد که به‌این وضع پایان دهم.»[۴۶] یا اینکه در کتیبهٔ بیستون، باز داریوش می‌گوید: «ای کسی که بعدها به‌پادشاهی خواهی رسید. خودت را کاملاً از دروغ حفظ کن و هر کس که دروغ گفت به‌سختی او را مجازات کن. هرگاه در این اندیشه باشی، کشور من سالم خواهد ماند.»[۴۵] باز درجای دیگر داریوش شاه می‌گوید: «من آن‌چنانم (درست آن هستم) که نمی‌گذارم قوی به‌ضعیف ستم کند وهیچ میل ندارم که ضعیف برقوی چیره شود.»[۴۷]

درجای دیگر داریوش به‌اثبات مقام الوهیت سلطنت و مقدس بودن آن پرداخته می‌گوید: «وشنا اثورمزدها ـ ادم ـ خشایثیه ـ امی‌ای ـ اثورمزدا ـ خشاسم ـ منا ـ آبره».

Vašnā auramazdāha adam Xšāiaθya amiy auramazdā χšassam manā ābara (*Bist* §5)[۴۸]

که معنی آن چنین است: من بنابر ارادهٔ اهورامزدا پادشاه شده‌ام و این اهورا‌مزداست که سلطه و اقتدار شاهی را به‌من عطا کرده است.[۴۸]

پس به‌طوری که پادشاهان ایران خود را معرفی می‌کنند، سلطنت از جملهٔ حقوق‌الاهی است و با همین ویژگی است که درفکر ملت ایران به‌طورهمیشگی دوام پیداکرده و باقی مانده است. مذهب وسلطنت به‌طور لاینفك به‌هم بستگی دارند و به‌واسطهٔ همین حمایت و معاضدت یزدانی است که داریوش از دجله عبور می‌کند و لشکریان بابلیها را درهم می‌کوبد و پی درپی برمخالفان خود فاتح و پیروز می‌گردد و هرتصمیمی که پادشاهان هخامنشی می‌گیرند برطبق ارادهٔ اهورامزدا صورت می‌گیرد.[۴۹]

سلطنت باید در خانوادهٔ هخامنشی موروثی بوده باقی و پاینده بماند[۵۰] و تعیین جانشین با خود شاه است.[۵۱] ولایت عهد متعلق به‌اولاد ارشد است با این شرط که ولیعهدنباید از زن صیغه به‌وجودآمده باشد.[۵۲]

حقوق اساسی و دستورات سازمانی وهمچنین ادارهٔ کشور شاهنشاهی بر روی همین اصل قرار دارندکه باید درحسن ادارهٔ مملکت به‌کار روند.

حقوق و امتیازات دهیوپتی‌تیش‌ها که وارث مستقیم ویس‌پتی‌تیش (که به‌

پهلوی وسپوران نامیده می‌شدند) هستند[۵۳] بلافاصله برسلطنت مُهر استبداد می‌زند. ولی این استبداد مطلق نیست، زیراکه ایرانیان بدنقشی که در صفحهٔ شطرنج عالم ایفا می‌کردند کاملاً آگاه وبصیر بودند و از هر نوع جور و ظلم نسبت به‌رعایای زیردست ومطیع‌خود، همان طور که قبلاً دیدیم و داریوش بدان اشاره کرده است، اجتناب می‌کردند (هرودوت I,134). از طرف دیگر خانواده‌های بزرگ و ممتاز کشور، که مجلس شورای شاه بزرگ را تشکیل می‌دادند، پیوسته واسطهٔ کارها بودند ومانع می‌شدند که شاه احیاناً مطابق دلخواه و هوای نفس خود عمل کند. اقتدار و نفوذ دهیوپتی‌تیش‌ها و ویس‌پتی‌تیش‌ها بر روی وسعت املاك و اراضی[۵۴] و عدهٔ رعایایی که بشخص آنان بستگی داشتند، تکیه داشت.[۵۵]

شاهزادگان، شاهان بیگانه و تبعید شدگان. همچنین پادشاهان مخلوع نیز در مجلس بزرگ مشورتی شاهان هخامنشی دعوت و پذیرفته می‌شدند و حق حضور داشتند، و این خود یك دلیل بارز دیگر است بر بلندنظری و درجهٔ فهم و ادراك سلاطین هخامنشی. داریوش اول هیستیوس *Histiée*، جبّار میلتوس *Milet* را، که از خدعه‌های او ظنین بود، مشمول‌عواطف ملوکانه و افتخاراتی کرد و او را درمجلس شورای خود بار داد.[۵۶] کرسوس *Crésus*، پادشاه لودیا، نیز، پس از شکست خوردن، در زمان سلطنت کورش بزرگ و کمبوجیه، درجلسهٔ مشورتی شاه همیشه حضور پیدا می‌کرد.[۵۷] یکی‌ازمشخصات شاهنشاهی هخامنشی توجهی بودکه به‌تربیت طبقهٔ جوان شاهزادگان و فرزندان اعیان و اشراف معطوف می‌داشتند و بنابراین رسم بودکه شاهزادگان کشور می‌بایستی در اوان طفولیت به‌دربار شاهنشاهی فرستاده شوند و تعلیم وتربیت‌لازم را فرا-گیرند و معلومات خود را تکمیل کنند. تعلیم وتربیت از جملهٔ امتیازات طبقات اشرافی نبود بلکه تمام جوانان کشور هم از هرنژاد و مذهب و ملیت، به‌شرط داشتن استعداد و هوش و لیاقت، از این آموزش وپرورش بهره‌مند می‌شدند[۵۸] و این عمل باعث حیرت وتحسین افلاطون وسایر یونانیان شده بودکه به‌دفعات به‌شرح آن پرداخته‌اند.[۵۹]

خشه‌سه پاوه‌ها (شهربها) نیز، به‌تقلید از دربار شاهنشاهی، فرزندان

اشراف و فرزندان طبقات دیگر محل حکومت خود را که دارای استعداد بودند[۶۰] برای آموزش و پرورش می‌پذیرفتند تا به‌صنایع و حرف و کارهای عمومی رهبری کنند و چون به‌سن کمال می‌رسیدند[۶۱]، می‌توانستند امور کشوری را بر طبق دستورات و اطلاعاتی که می‌گرفتند با بصیرت و شرافت اداره کنند.[۶۲]

ب. ـ سازمان مرکزی و دربارشاهنشاهی

۱

هیئت دولت وحکومت مرکزی هخامنشی را نخست‌وزیر، که «هزاره‌پتی‌تیش *Hazārapaitiš* (هزاربد) نامیده می‌شد، و چند شورا، که در رأس آنها پادشاه قرار گرفته بود و ریاست عالیهٔ آنها را برعهده داشت، تشکیل می‌داد. حقوق و امتیازاتی که شاه ایران از آن برخوردار بود، از این امر سرچشمه می‌گرفت که سلطنت موهبتی الاهی بود که از طرف اهورامزدا تفویض می‌شد. از طرف دیگر بدین علت که شخص شاه وارث مستقیم و قائمقام «داهیوپتی‌تیش» (دهیوبد) ها بود و عنوان «پدر ملت» داشت چنین اختیارات و حقوقی تثبیت و توجیه‌می‌شد.[۶۳] درنتیجه«خورنه» (فر)[۶۴] یعنی‌شکوه و جلال‌شاهی، که بدزبان دری‌فرهٔ ایزدی گفته‌شده، درشخص‌شاه موجودبوده‌است. واین مانند هالهٔ افتخاری‌شمرده شده که‌همیشه‌همراه پادشاهان[۶۵] آریایی‌بوده[۶۶] ونشانهٔ آن‌دانسته‌شده که‌این‌شاهان‌در آسمان،در کنار خداجای‌دارند.[۶۷]جنبهٔ الوهیتی(فرس‌قدیم: بگا) که‌بعدها سلاطین ساسانی برای‌خوداختیار کردندازاین‌جاسرچشمه می‌گرفته‌است.[۶۸]

معهذا پادشاهان هخامنشی، با وجود تسلط و اقتدار سلطنتی که داشتند، به‌استثنای کمبوجیه ـ که بنا به‌روایت‌هرودوت وضع روحی چندان طبیعی نداشت و قتل برادرش بردیا به‌دست او تا اندازه‌ای گفتهٔ هرودوت را تأیید می‌کند ـ شاهان هخامنشی پیوسته با اتباع و رعایای خود باکمال رأفت و عدالت رفتار می‌کردند و مکرر ازحیث احساسات نیك و صفات عالیهٔ انسانیت در مقابل ملل مغلوب امتحان داده‌اند وهم وغم خود را مصروف عظمت ایران و راحتی و سعادت اقوام مختلف زیر فرمانروایی خود می‌کردند.

بدین‌سان، قدرت مطلق واختیارات تامی‌که پادشاه داشت، او را درمرکز ثقل امور مملکتی قرار می‌داد. تنها قانون و تنها قاعدهٔ سازمان اجتماعی و کشوری، به‌عبارت دیگر یگانه ضابطه وشاخص برای تمیزخوب ازبد و درست از نادرست، پادشاه بود.[۶۹] ولی با وجود دارا بودن قدرت مطلقه، شاهنشاه شخصاً و به‌تنهایی در امور مهم مملکتی تصمیم نمی‌گرفت و درکارهای خطیر با تبادل نظر اعضای شورای سلطنتی، که در رتق و فتق امور امپراتوری سهیم بودند، تصمیمات مقتضی گرفته می‌شد. از جمله کسانی‌که عضو شورای سلطنتی بودند نخست وزیر یا «هزاره‌پتی‌تیش» (هزاربد) بودکه در عهد ساسانی ملقب به‌بزرگمهر بوده‌است‌که به‌غلط بعدها مورخان نام بوذرجمهررا مختص به‌شخص معینی پنداشتند، درصورتی‌که این عنوان را به‌همهٔ نخست‌وزیران عهد ساسانی می‌دادند.

هزاره‌پتی‌تیش (هزاربد) بعد از شاهنشاه شخص اول‌کشور [۷] و حائز مقام اول بوده است و یونانیان او را با عنوان خیلیارخس χιλίαρχος نام برده‌اند. اما متأسفانه وسعت عملیات و حدود اختیارات هزاره‌پتی‌تیش (هزاربد) برمامعلوم نیست. قدر مسلم‌این است‌که همیشه در دربار حضورداشته وضمنا فرماندهی کل‌گارد سلطنتی یا «جاویدان» های مشهور را داشته است، یعنی «جاویدان» هایی‌که یونانیان به‌نام Ἀθάνατοι معرفی کرده‌اند و تصاویر آنان به‌طور[۷۱] فناناپذیری‌درنقوش تخت جمشید بجا مانده است.

گاهی اتفاق می‌افتادکه نخست‌وزیر به‌سمت خشاسه‌پاوه، یا ساتراپ (شهرب)، در رأس ایالتی قرار می‌گرفته و به‌رتق وفتق امور ایالتی می‌پرداخته است. چنانکه نبرزانس *Nabarzanès* در زمان سلطنت داریوش سوم شهرب ایالت باختر (بلخ، باکتریا) بوده است.[۷۲] از طرفی این نکته شایان توجه و تذکر است‌که همیشه در دربار هخامنشیان مجالس شورای دولتی متعددی وجود داشته‌که هریك را می‌توان با وزارتخانه‌های امروز مقایسه‌کرد و تطبیق داد. یکی ازاین مجالس مرکب بوده است از قضات سلطنتی موسوم به «دائه بره» *dāθabara*[۷۳] که اعضای‌آن در قانون و حقوق بصیرت داشتند و به‌حل وعقد امور می‌پرداختند. پادشاه هم درموقع لزوم در معضلات دولتی به‌آنان مراجعه

و با آنان مشاوره می کرده است.[۷۴] می‌توان به یك اعتبار چنین مجلسی را که از قضات تشکیل می‌یافته، مجلس «فرزانگان» نامید.[۷۵] در بین متصدیان چنین سمتی می‌توانیم، در زمان سلطنت داریوش اول، به‌سیامنس *Sisamnès*[۷۶] اشاره کنیم و در دوران سلطنت اردشیر دوم ساندوکس *Sandocès*[۷۷] و راکوسس *Racocès*[۷۸] را یادآور شویم که در عین حال در امور قضائی هم دخالت می کردند.[۷۹]

شورای دیگری که در مواقع لازم تحت ریاست عالیهٔ شاهنشاه تشکیل می‌شد، مرکب ازرؤسای خاندانهای ممتاز بود: «ویثوپوتره»ها (مانند وسپوران عهد ساسانی) یا امیران و شاهزادگان شاهنشاهی به‌احتمال قوی عضو این شورا بوده‌اند. در مواقعی که تصمیمات مهمی می‌بایست اتخاذ شود شاهنشاه عقاید آنان را استماع می کرد و راهنمایی آنان را در اجرای مقاصد خود به‌کار می‌برد و تصمیمات دولتی برمشورت و آراء و عقاید این بزرگان مبتنی بود[۸۰]. این انجمن نوعی مجلس شورای سلطنتی بودکه به‌احتمال قوی بعضی از پناهندگان و تبعید شدگان سیاسی کشورهای بیگانه هم درآن عضویت داشتند، مانند تمیستوکلس *Thémistocles*[۸۱] و دماراتوس *Démarates*[۸۲]، یا در زمان سلطنت کورش و کمبوجیه[۸۳] پادشاهان کشورهای بیگانه مانندکرزوس؛ و حتی فیلسوفان و پزشکان یونانی مانندکتسیاس کنیدی *Ctésias de Cnide*[۸۴] و پولیکریتوس مندسی، در عهد فرمانروایی اردشیردوم[۸۵]، در این مجالس حضور یافتند؛ بالاخره گاهی‌هم‌افسران عالیرتبه و حکّام نیز دعوت می‌شدند تا عقاید و آرای خود را اظهار کنند.[۸۶]

به‌علاوه مجلس شورای سومی هم نظیر مجالس امروزه وجود داشت و امور نظامی بالضروره می‌بایستی با حضور افسران ارشد حل و فصل می‌شد. شاهنشاه قبل از اخذ تصمیم درمورد لشکرکشیهای مهم ، آراء و عقاید این اشخاص را استفسار می کرد و با آنها به‌مشورت می‌پرداخت و با احترام و توجه خاصی به‌نصایح سرداران و امرای لشکرگوش می‌داد. چنانکه وقتی صحبت از یك جنگ بحری به‌میان‌آمد، شاه به‌آراء و عقاید سران لشکرمراجعه کرد و هخامنش، برادر خشایارشا، که مقام دریاسالاری ناوگان ایران را در

مدیترانه داشت، برادر خود را از پذیرفتن پیشنهاد دماراتوس، پادشاه لاکدا-یمون *Lacédémone*، منصرف کرد.[۸۷] همچنین آرتابانوس *Artabane*، برادر داریوش اول وعموی خشایارشا، راجع به‌منافع عمومی کشور شاهنشاهی توصید-ها و نصایح زیادی به‌او کرد و خشایارشا آراء وعقاید پسندیدهٔ اورا پذیرفت.[۸۸] سرانجام بنا بر رأی و عقیدهٔ ماردونیوس *Mardonius*[۸۹]، پسر گوبریاس، دائی ناتنی خشایارشا، بود که این پادشاه، به‌رغم نصایح پدرانهٔ عمویش ارتابانوس[۹۰] تصمیم گرفت که به‌لشکرکشی و سفرجنگی خود برضد یونان اقدام کند. بنابراین همان طور که می‌توان دریافت، عنوان استبداد ومطلق‌العنانی نمی‌تواند درمورد پادشاهان‌هخامنشی‌صدق کند و شاهنشاهان هخامنشی به‌طورکلی با علاقه-مندی و توجه خاص به‌نصایح اشخاص باهوش وعاقل گوش می‌دادند. افلاطون نیز این معنی را تأییدکرده می‌نویسد: «اگر درمیان ایرانیان شخص عاقل و باهوش پیدا می‌شد که عقاید سودمندی‌را به‌پادشاه القا کند، پادشاه به‌جای اینکه حس حسادت در او تولید شود، آزادی تامتی به‌آن شخص می‌داد که نظر باطنی خود را کاملاً بروز دهد و بزبان‌آورد و هرکس که نصایح عاقلانه و سودمندی به‌او می‌کرد او را با اعطای امتیازات مفتخر و سربلند مـی‌ساخت و مورد تفقد ملوکانه قرار می‌داد و تمام وسایل را برای او فراهم می‌ساخت تا رأی و عقیدهٔ خود را اظهارکند و لیاقت و استعداد خود را بروز دهد. درنتیجهٔ آزادی گفتار، مهر و الفت، و تشریك مساعی بود که اوضاع ایران درآن زمان روز بروز ازهر حیث ترقی و پیشرفت‌داشت.»[۹۱]

برای اینکه ارکان اصلی حکومت هخامنشیها، را تماماً بر شمرده باشیم شورای دیگری را تشریح می‌کنیم که نقش مهمی در ادارهٔ امورکشوری ایفـا-می‌کرده است.

در عهد سلطنت هخامنشی بعضاً و روزگار ساسانیـان عموماً ملکه‌هـا و شاهزاده‌خانمها نقش بزرگی درصحنهٔ امور سیاسی ایفا می‌کردند ومی‌توانستند در تصمیم پـادشاهـان سهم بسزایی داشته بـاشند و نفوذ فوق‌العاده مؤثـری اعمال کنند.

در این شورای دربار بود که تقدیر شاهنشاهی وحکومت ایران دستخوش

دسیسه‌ها و کشمکشهای مخفیانه و پشت پردهٔ قوای مختلف و ضد ونقیض قرار می‌گرفت.[۹۲] کافی‌است برای اثبات این‌مدعا اقدامات ملکه اتوسا، دختر کورش بزرگ و همسر داریوش کبیر، را به‌خاطر آوریم، خواه درمورد ولایتعهدی خشایارشا[۹۳]، پسر کوچك داریوش، و برکناری ارتوبازانس، پسر ارشد همین پادشاه، که مادرش ازخانوادهٔ اصیل وشاهزاده نبود، خواه راجع به‌لشکرکشی داریوش به‌یونان‌که در نتیجهٔ پافشاری اتوسا انجام گرفت.[۹۴] در دربار هخامنشیها، ملکهٔ ایران مقام شامخی را دارا بود و شاعر معروف یونانی، اشیل (آیسخیلوس) ملکهٔ ایران را به‌«نوری‌که از چشم خدایان ساطع شده است» تشبیه می‌کند.[۹۵] هیچ‌کس جز ملکه در موقع صرف غذا حق حضور برسرخوان شاهنشاه نداشت.[۹۶] مقام و نفوذی‌که ملکهٔ ایران دارا بود به‌وی اجازهٔ دخالت در تمام امورکشوری و لشکری می‌داد. کورش صغیر که در مظان اتهام سوء قصد نسبت به‌اردشیراول قرارگرفته بود، زندگی خود را مرهون دخالت مادرش پریساتیس (پریزاد) *Parysatis* می‌دانست و اگرحمایت پریساتیس و دخالت او نبود، قبل ازاینکه دست به‌شورش ولشکرکشی به‌ضد برادرش بزند، به‌مرگ حتمی محکوم می‌شد.[۹۷] نه فقط پریزاد او را از مرگ نجات داد، بلکه باعث شدکه دوباره فرمانروایی لودیا به‌او واگذار شود و بالاخره در اثر تحریکات یونانیها، که از ضعف نفس او می‌خواستند سوء استفاده و قدرت مرکزی را در انظار اقوام ضعیف کنند، او را وادار به‌سرکشی و طغیان‌کرد، تا اینکه در کوناکسا کشته شد.

در زمان سلطنت اردشیر دوم ملکهٔ ایران، موسوم به‌ستاتیرا *Statira*، توانست خود را محبوب ملت ساخته درکارهای امپراتوری ایران دخل و تصرف کند.[۹۸] همچنین مادر اردشیر دوم، پریستاتیس، بعد از مرگ شوهرش، اردشیر اول، هنوزدرادارهٔ امورکشوردخالت‌تام داشت ونفوذ واختیارات خودرا همچنان حفظ‌کرده بود، تا به‌جایی که بنا به‌روایت مورخان آن زمان، نفوذ و اقتدار پریساتیس با سلطه و قدرت شاهنشاه مقابله می‌کرد.[۹۹]

دستگاههای دیگری که در امور اداری‌کشور سهم بسزایی داشتند و حکومت مرکزی را تکمیل می‌کردند، عبارت بودند از دستگاه پلیس مخفی،

موسوم به «چشم و گوش پادشاه» . و دبیرخانه. که به‌ترتیب به شرح آنها می‌پردازیم.

§ ۲
چشم و گوش پادشاه

از بدو تأسیس شاهنشاهی هخامنشی تا انقراض سلطنت ساسانی. پادشاهان ایران برای اینکه دایم در جریان اوضاع و احوال اجتماعی وسیاسی کشور باشند و درمواقع مهم‌بتوانند تدابیر لازم به‌کار برند. دستگاهی ایجادکردند.

اطلاعاتی از چگونگی این دستگاه در عهد هخامنشیان توسط مورخان یونانی، مانندهرودوت[۱۰۰]، اشیل (آیسخولوس)[۱۰۱]، اریستوفانس Aristophane[۱۰۲] پلوتارك (پلوتارخوس) Plutarque[۱۰۳] گزنفون Xénophon[۱۰۴] به‌ما رسیده‌است.

در زمان شاهنشاهی هخامنشی. نامی که به‌متصدیان این امور می‌دادند «سپسك» Spasak یا «سپدك» Spadak[۱۰۵] بوده است که در نزد یونانیها به«افدالموس‌بازیلئوس οφθαλμος βασιλεως»[۱۰۶] (چشم‌پادشاه) مشهور بوده است.

ازجمله وظایف کارمندان این دستگاه نظارت و مراقبت‌درکارهای مأموران کشوری و لشکری در سرتاسر امپراتوری و تهیه گزارش راجع به‌طرز رتق و فتق امورجاری وحسن یا سوء جریان کارها برای شاهنشاه ایران بوده است.

مورخان یونانی مذکور در نوشته های خود عنوان «سپدك» را به‌صیغهٔ مفرد نوشته‌اندکه دلالت دارد بر یك تن که چشم پادشاه به‌شمار می‌رفته است. لیکن گزنفون‌این کلمه‌را جمع‌بسته واز چشمان پادشاه بحث می‌کند و می‌نویسد: « به‌علاوه می‌دانیم که کورش با بزرگمنشی و سخاوت و تفویض امتیازات. اشخاص‌رابه‌خودمجذوب کرده‌است که«چشمها وگوشهای» پادشاه می‌نامند.»[۱۰۷] به‌عقیدهٔ ما ممکن است این عنوان به‌رئیس‌کل این دستگاه داده شده باشد؛ زیرا یك نفر به‌تنهایی نمی‌توانسته است از عهدهٔ ادای چنین وظیفهٔ خطیری

بـر آید.

عنوان «سَپَك» مختص رئیس ایـن دستگاه بوده، دارای عده‌ای کارمند که به‌فرمان شاه موظف بودند هرچند وقت یك‌بار دستگاههای اداری استانهارا بازرسی کنند ونتیجهٔ مطالعات خود را به‌عرض شاهنشاه برسانند.

شاهنشاه به‌وسیلهٔ چنین سازمانی همیشه درجریان امور لشکری وکشوری بود.[۱۰۸] در یکی از لوحه‌هایی که درشوش به‌دست‌آمده و مربوط به‌دیوانسرای این منطقه است ــ مأموران درآمد (تحصیلداران) و باجگیران به‌نام کـوده‌کاکا *Kudda-kaka* وهوبان هالتاش *Huban-haltash* اهل ایلام وتبعهٔ پارسه‌ــ به‌خوبی این موضوع را تأیید می‌کند. در این لوحه‌ها چگونگی بازرسی این نمایندگان شاه، که در لوحه «پیك» نامیده شده‌اند، برمـا روشن می‌شود و از آنها معلوم می‌گرددکه چگونه بازرسان شاهنشاهی امور اداری و حتی جزئیات امور روزانهٔ افراد را رسیدگی می‌کردند. یکی ازگماشتگان، به‌نام بل‌زر ابنی *Bel-zer-ibni* بـه‌نبومـوکین زر *Nabu-mukin-zer* می‌نـویسد: هرمـاه بازرس (پیك) شاهی می‌آید و مقامها را بازرسی می‌کند. هیچ‌کس هرگـز سر کار خود نیست. مأموران پرستشگاه آمده‌اندکه علت را بـدانند و چون «پیك» هنوز به‌شاه گزارش نداده مردی راکه‌گاو وگوسفند به‌او سپرده شده بود و سر کار خود نبود بزنجیر کرده به‌آنجا بفرستند.[۱۰۹]

«سَپَك» بین طبقهٔ کارمندان عالیرتبه یکی از مقامات شامخ را دارا بود و هنگام مسافرت شاه برای رتق و فتق امور لشکری یا مقابله با دشمن، همیشه یکی از محرم تـرین ملتزمـان رکاب بود و حفظ و حراست شاه را بـرعهده داشت.[۱۱۰]

همزمان با تأسیس دستگاه بازرسی شاهنشاهی، امور مخفی و امنیتی بر- عهدهٔ سازمان دیگری بود کـه ریـاست‌آن را شخصی‌دارای عنوان گَـوْشَکه *Gaušaka* برعهده داشت ویونانیها اورا زیرعنوان بازیلئوس اوتا-*βασιλέως ὦτα* (گوش شاه) می‌شناختند.[۱۱۱]

یکی از مأموران این دستگاه، که تاریخ نام اورا ثبت‌کرده است. موسوم است به‌آرتاسیراس *Artasyras* که ریاست‌کارآگاهی‌را در زمان فرمانروایی

اردشیر دوم داشت وخبرمرگ کورش صغیررا درجنگ کوناکسا *Cunaxa* برای اردشیر آورد.[۱۱۲]

§ ۳
سازمان اداری-دیوانسرا

۱ــ دبیران دیرزمانی پیش ازآنکه کورش سرزمینهای ایلام وبابل‌را فتح کند، ایلامیان و بابلیان با فن و اسلوب نوشتن آشنایی داشتند و برلوحه‌هایی که ازگل یا خشت خام تهیه می‌کردند، می‌نوشتند. ایــن مصالح به‌علت وجود گل رُس فراوان که دردسترس بود به‌آسانی فراهم می‌گردید. ساکنان این سرزمینها، بخصوص بابلیان، مراسلات و اسناد خود را برروی این الواح می‌نوشتند ودر جایی محفوظ نگاه می‌داشتند.

اولین قدم در راه تمدن برای یك جامعه، در زمان قدیم، همانا فراگرفتن فن خواندن و نوشتن بوده است به‌همین علت ایرانیان، که تا قبل از برقراری تماس مستقیم با ساکنان ایــن منطقه چندان از این موهبت برخوردار نبودند، در صددآن برآمدندکه سرمشق گرفته ادارهٔ امور شاهنشاهی را، که مستلزم سازمان جدیدی بود، با پیروی از اسلوب بابلیان بــرشالودهٔ صحیحی استوار سازند و برحسب اقتضای زمان ومکان و احتیاجات منطقه‌ای، آن را بسط و توسعه داده و به‌سوی تکامل سوق دهند. این اولین قــدم به‌سوی وحدت فرهنگی کشورهــای شاهنشاهی بود. چون از طرفی شاهنشاهی جدید ایران، که تازه پا به‌منصهٔ ظهور گذاشته بود، و از اقوام مختلفی کــه دارای آداب و رسوم، زبــانها ومــذاهب گوناگون بودندتشکیل‌شده بود، احتیاج به‌برقراری روابط و مطلع‌ساختن این اقوام از تصمیمات حکومت مرکزی داشت، و از طرف دیگــر وسعت زیاد و پهناوری چنین شاهنشاهــی، تأسیس و برقــراری آلت و ابزار این روابط، یعنی ایجاد دبیرخانه و تربیت عدهٔ زیادی نویسنده یا منشی، را الــزامی می‌ساخت، تا بتوان با مراکزمهم شاهنشاهی تماس حاصل کرد وتصمیمات دربار را به‌اطلاع زمامداران امور به‌اقصی نقاط سرزمینهــا رساند. بــه‌همین علت و دلیل ایرانیان، از بدو ورود به‌سرزمینهای بابــل و ایلام، بــرای تــأمین احتیاجات امور اداری

شاهنشاهی که پایه‌گذاری کرده بودند. تعلیم و تربیت عده‌ای نویسنده را که به‌زبان آرامی سُپُر (سوفر) *Sōpōr*[1] می‌نامیدند و همچنین تأسیس دبیرخانه‌هایی برای ارسال مرسولات را امری ضروری و اجتناب‌ناپذیر دیدند.

تماس مستقیم با بابلیان و خصوصاً با اقوام سامی‌نژاد، که مدتها با چنین سازمانی آشنایی داشتند و نسلهای متعدد و پی در پی منشیان و نویسندگان مجرب به‌وجود آورده بودند، ایرانیان را بر آن داشت که به‌تدریج خط میخی را، که تا آن زمان برای احتیاجات سنگنبشته‌ها به‌کار می‌بردند، به‌کنار گذاشته الفبا وخط آرامی را که برای نوشتن آسانتر بود برگزینند. ازآن تاریخ به‌بعد تشکیلات دیوانسراهای ایران بسط و توسعه پیدا کرد، و نویسندگان و منشیان نسبت به‌سایر کارمندان اداری ارج و منزلت بسزایی پیدا کردند.

واژهٔ «سپر» را، که به‌زبان آرامی برای شغل منشیگری به‌کار می‌رفت، ایرانیان با جزئی تغییری به‌صورت دیپیر[2] در آوردند. بعداً خواهیم دید که دبیران، که بعد از انقراض سلطنت هخامنشی ستارهٔ درخشان آنان افول کرد، چگونه در زمان فرمانروایی وسلطنت ساسانیان تجدید حیات کردند و به‌علت بسط وتوسعهٔ بیش از حد دیوان سالاری ***Bureaucratie***، مانند امروز، مقام اولیهٔ خود را مجدداً به‌دست آوردند.

در ابتدا گفتیم که بابلیان هنگام ورود ایرانیان به‌مرز و بوم آنان دارای تمدنی کهن و پیشرفته بودند و از روزگاران دیرین با فن نوشتن آشنایی داشتند، و اسناد و مکاتبات رسمی خود را بر روی الواحی ازگل نپخته منعکس می‌کردند.

از طرف دیگر، ایرانیان پس از برقراری تماس با این اقوام، این طریقه را اتخاذکردند و وسیلهٔ ابراز مکنونات درونی خود قرار دادند و بیش از پیش ازآن استفاده نمودند. از این لوحه‌ها، برای اسناد رسمی و داد و ستدهای معمولی و روزمره به‌کار می‌رفت، خصوصاً برای مأموران دولت و حسابداریهای رسمی به منظور اخذ مالیات و وصول خراج استفاده می‌شد.

مقدار زیادی از این الواح در شوش، که محل یکی از دیوانسراهای

مهم عهد هخامنشی بود. در دیوانسرای «کوده‌کاکا» و «هوبان هالتاش»، که مأموران ایلامی تبعهٔ پارسه، بودند پیدا شده است.

قسمت عمدهٔ این لوحه‌ها که بیش از پانصد هزار عدد می‌شود مربوط به‌سالهای بعد از تسلط ایرانیان بر این سرزمین است. بیش از سیصد لوحه از زمان پادشاهی کورش به‌دست‌آمده‌که از لودیا. ساردیس (سارد) ومصر درآنها گفتگو است.

قدری بالاتر، یعنی درکنار دریای مدیترانه، شهر پرگاموس (پرگامون. پرگاموم) *Pergame* یا «پرگاما»ی *Pergama* امروزی. که نام خود را به واژهٔ پارشمن *Parchemin* داده و درآن زمان‌بین‌لودیا و میسیه *Mysie* قرار-داشت و جزو امپراتوری ایران‌به‌شمار می‌رفت، دارای تمدن دیرینی بود. ساکنان این‌دیار نیز ازروزگاران‌دیرین،عادت به‌نوشتن بر روی پوست گوسفند دباغی‌نشده داشتند و گفته‌های خود داریوش کبیر درسنگنبشته‌های بیستون بهترین مؤیدآن است. داریوش شاه می‌گوید: «با خواست اهورامزدا نوشته‌های‌آریایی را به‌نوع‌دیگری (غیراز میخی) تعیین کردم. قبل‌ازمن‌چنین‌چیزی انجام نشده بود و آن را بر روی لوحه‌های پخته و برچرم (پرگام = پارشمن)های‌آماده نوشتم. نام و مهر مرا به‌فرمان من بر آنها گذاشتند. نوشته و فرمان درپیش من‌خوانده-شد. آنگاه این نوشته‌ها را بهمهٔ سرزمینهای دور برای اتباعم فرستادم.»[۳]

هنگامی‌که دیوانسراهای هخامنشی نظمی گرفت و دارای بسط و توسعه شد. همان‌طوری‌که «سُپُر» نزد اقوام‌آرامی و طوایف سامی، مقام شامخ و ارجمندی داشت ــ چنانچه ارمیا، یکی از پیامبران اسرائیل معاصر هخامنشیان، اشاره به‌دبیری موسوم به‌باروخ *Baruch*[۴] می‌کندکه در بین قوم بنی‌اسرائیل دارای احترام بوده است ــ در دستگاههای اداری ایران هخامنشی نیز، دبیران مقام و منزلت شایسته‌ای پیداکردند و از هرگونه مزایایی برخوردارشدند. زیرا دبیران‌علاوه براینکه به‌فن خواندن و نوشتن آگاهی داشتند، می‌بایست دارای اطلاعات بسیط قضائی و اداری نیز باشند وبافن‌اسلوب به‌خصوصی عبارات را بپرورانند وفره‌ورتك *fravartak* ها[۵] یا فرمانهای شاهی را به‌رشتهٔ تحریر در آورند. یکی‌ازدبیران، که در اوایل حکومت هخامنشیان نامی‌از اوبه‌کرامت

و با احترام برده شده است. «عزرا»ست که منشی مخصوص و سردبیر دیوان‌سرای اردشیر اول بود.[۶] «عزرا» دارای اطلاعات وسیعی ازقوانین و دستورات مذهبی دین موسی بود[۷] و به‌واسطهٔ قرب و منزلتی که در دربار ایران داشت[۸] توانست در پرتو کمك و سخاوت اردشیر به‌تکمیل معبد یهودیان در اورشلیم بپردازد و به‌همین جهت است که بنی‌اسرائیل ساختمان این معبد را ثمرهٔ همت او می‌دانند.[۹]

۲ــ دیوانس[۱] پس ازآنکه ایرانیان با اسلوب نوشتن بابلیان و سایر اقوام سامی‌نژاد ماوراءالنهر آشنایی یافتند، خواه ناخواه خط و الفبای‌آرامی راکه نسبت به‌خط میخی برای مکاتبات و صدور«فرمورتك» ها سهلتر بود، به‌عنوان خط رسمی[۱۰] انتخاب‌کردند و این خط در دیوانسرای شوش، که قبلاً وجود داشت، و در دیوانسراهای دیگری که در هگمتنه (اکباتان، همدان) و بابل و تخت‌جمشید به‌تدریج بسط و توسعه داده‌بودند، مورد استفاده قرار گرفت. لوحه‌هایی‌که در یکی از قسمتهای بنای قدیمی تخت‌جمشید توسط درتسفلد کشف‌گردیده، مربوط به‌پرداخت‌کارمزد عمله‌ها وکارگران و متخصصانی است‌که در بنای ساختمان تخت‌جمشید به‌کار مشغول بودند. تمام این لوحه‌ها به‌استثنای عدهٔ فوق‌العاده معدودی به زبان‌آرامی است.[۱۱] تمام این الواح دارای سبك انشاء مشابهی هستند. به‌عنوان مثال یکی ازآنهارا در اینجا ذکر می‌کنیم:

«این فرمان که از طرف شاه صادر شده و ممهور به‌امضای اوست به‌وسیلهٔ (نام‌آورنده درآن قید شده) ارسال می‌شود.»[۱۲] لوحهٔ دیگری، که کاملاً جالب به‌نظرمی‌آید، نامه‌ای است مربوط به‌ارتیستون(ارتاشدونه) ***Artystone*** دختر داریوش و درآن چنین نوشته شده است:

«بدارینا، ازآزادگان بزرگ، بگو فارناسس می‌گوید: داریوش شاه مرا دستور داده‌که یکصد گوسفندکه ازدارایی اوست به‌آرتاشدونه، دختردارپوش، بده و حالا ارناسس می‌گوید همان‌طور که داریوش‌شاه مرا فرمان داده من به‌تو دستور می‌دهم: به‌دختر داریوش، آرتاشدونه، یکصد گوسفند بده چنانکه شاه فرمان داده است. ماه ادوکنش (اردی‌بهشت) سال شانزدهم (آوریل

۵۰۶). نویسندهٔ نامه: نپیرسوکا *Napir-sukka*. پس از آن ترجمه شد.»[۱۳]

همان طور که در بالا یاد شد، دیوانسرایی نیز در شوش وجود داشته، و شایل *Scheil* عده‌ای از اسنادی را که در زیر خرابه‌های آپادانا (اپدانه) به‌دست آمده است ترجمه و تفسیر کرده است.[۱۴] اسناد دیگری در مصر کشف شده است که از نظر تاریخ همزمان اند ــ شمارهٔ ۲ این اسناد مربوط به‌سال دوم سلطنت خشایارشا، شمارهٔ ۲۴ آن مربوط به‌سال چهارم فرمانروایی داریوش دوم است.

در الواحی که توسط هرتسفلد در قسمت شمالی بنای قدیمی تخت جمشید کشف شده است به دو نوع متون برمی‌خوریم: تعدادی از آنها نامه‌هایی هستند که در آنها دستور پرداخت مبلغی به‌عنوان کارمزد به‌کارگرها صادر شده به‌گنزه‌پئیتی *Ganza-paiti* (گنج بد، گنجور، خزانه‌دار) خطاب شده است. نوع دیگر درواقع یادداشتهایی است که چنین پرداختهایی را تأیید می‌کند. اما در میان اسنادی که در قسمت دیگر بنای تخت جمشید موسوم به «دژ» یا قلعه کشف گردیده است به‌ندرت نامه‌هایی مانند لوحه‌های گنجینه به‌چشم می‌خورد و بیشتر آنها به‌پرداخت دستمزد کارگران، برحسب دستوری که به‌عنوان «گنزه بره» (گنجور) *ganzabara* یا معاون او «اوپگه‌گنزه‌بره» *Upga-ganzabara* صادر شده است، ارتباط دارند.

در این اسناد نام گیرندهٔ وجه، مبلغ دستمزد، مدت کار، نام ماههایی که در آنها کار انجام گرفته، مدتی که کارگر به‌کار مشغول بوده و انطباق آن ماه با سال سلطنت پادشاه وقت یاد شده است؛ و در قسمت آخر نامه نام سرکارگری که مسئول دریافت کارمزد و تحویل آن به‌کارگر است و نام متصدی پرداخت، که درحقیقت به‌سند اعتبار می‌بخشد، دیده می‌شود.

نکته‌ای که در اینجا ناگزیر به‌ذکر آن هستیم و شایستهٔ توجه است، اینکه خزانه‌دار و معاون او به‌طورقطع ایرانی (پارسی) بودند و به‌زبان دیگر آشنایی نداشتند، و دستورات شفاهی یا کتبی پرداخت را منشیها، که ایلامی بودند و شاید هم به‌منظور اجرای چنین وظایفی از ایلام به‌شوش گسیل شده بودند.

موظف بودند به‌الفبای ایلامی برگردانند وبنویسند. دربین تمام این اسناد حتی یك لوحه برای نمونه هم باشد به‌پارسی میخی، که برای نوشته‌های شاهانه به‌کار می‌رفته، نوشته نشده است.

ازآنچه در بالا گذشت، می‌توان چنین نتیجه گرفت که دبیران در دیوانسراهای هخامنشیان به‌زبان آرامی مکاتبه می‌کردند و ازاین تاریخ خط آرامی به‌تدریج در ایران رواج پیدا می‌کند و تا زمان ساسانیان همچنان به‌جا می‌ماند؛ وخطی که ساسانیان به‌کار می‌بردند، و به‌خط پهلوی معروف است، همان خط آرامی است که از بدو سلطنت هخامنشیان زمینهٔ ورودآن در زندگی دیوانی ایران آماده می‌شده و در عهد داریوش عملاً به‌کار رفته است. چنین خطوطی را برروی قبر داریوش در نقش رستم می‌توان مشاهده‌کرد. در زیر خطوط ایلامی، خطوط دیگری، که گذشت زمان تقریباً خواندن‌آنها را نامقدورساخته‌است، به‌چشم می‌خورد[۱۵] و این همان خط‌آرامی است‌که استرابو[۱۶] بدان اشاره می‌کند و فقط‌کلمهٔ فارسی خشایثیه وزرکه به‌خط‌آرامی در آن خوانده‌می‌شود.

چنانچه دعوی خود را برقسمت اخیر سنگنبشته‌های بیستون تکیه دهیم، می‌توانیم بگوییم‌که داریوش بزرگ از جمله تغییرات و ابتکاراتی‌که از خود نشان داد، یکی هم این بودکه خط و الفبای‌آرامی را، که نوشتن‌آن نسبت به‌خط میخی فوق‌العاده سهلتر و ساده‌تر بود، برای استفاده درمکاتبات برگزید و در سراسر ایران تعمیم داد.

درحدود پانصد قطعهٔ‌کوچك، که با مرکب و به‌خط‌آرامی برروی ظروف مختلف نوشته شده است، به‌وسیلهٔ هرتسفلد درقسمت دژ تخت جمشیدکشف‌شده‌است.[۱۷]

همان‌طور که دیده می‌شود و می‌توان به‌خوبی درك کرد، در دیوانسراهای هخامنشیان خط‌آرامی نفوذ کامل داشته و همهٔ فرمانها و دستورات به‌خط‌آرامی صادر می‌شده[۱۸] و خط میخی، که از الفبای‌آشوری تقلید شده بود، به‌شاهنشاهان هخامنشی ونوشتن‌تاریخ وسرگذشت‌آنها برروی صخره‌ها وسینهٔ‌کوهها اختصاص داشته است.[۱۹]

در قسمت غربی شاهنشاهی برای هریك از سرزمینها یا کشورهای متحد به‌زبان‌والفبای‌مختص‌آن مکاتبه‌می‌شده. یعنی آرامی برای مناطق سامی‌نژاد. یونانی برای مستعمره‌ای‌که یونانیان در آن ساکن بودند مانند یونیاکه امروز ما به‌تمام یونان اطلاق می‌کنیم. برای مصریها به‌خط جدیدی به‌نام دموتی *démotique* که از هیروگلیف ساده‌تر بود.[۲۰]

اگر برای نوشتهٔ کتاب «استر»[۲۱] مشعر براین‌که، با هریك ازکشورهای امپراتوری ایران به‌زبان مختص آن مکاتبه می‌شده، اعتباری قایل شویم. نتیجه می‌گیریم که از یك طرف وجود عدهٔ زیادی نویسنده یا منشی برجسته و وارد به‌امور دفترداری و فن نوشتن ضروری بوده است، و از طرف دیگر الفبا و خط آرامی برای رفع احتیاجات اداری ایران و سرزمینهای آبرنهر (ورارود) *Ebir-nari* به‌کار می‌رفته است. حضور یك منشی نزد هریك از خشاسه پاوه (شهرب)ها. در مراکز مهم استانهای شاهنشاهی، این عقیده را به‌خوبی به‌ثبوت می‌رساند[۲۲] که‌منشیان علاوه بر اجرای وظایف منشیگری عنوان مترجم را نیز داشته‌اند. دلیل این مدعا وجود اسنادی است به‌زبان‌آرامی که در دیوانسراهای مختلف شاهنشاهی هخامنشی در شوش، تخت جمشید. هگمتنه (همدان، اکباتان) کشف شده است. در یکی از اسناد دستوری است به‌زبان‌آرامی که داریوش برای تدوین قوانین مصر صادر کرده است.[۲۳] در سند دیگری، که متعلق به‌سال ۴۵۷ ق م است، باگواس *Bagoas*، که از طرف داریوش بزرگ به‌سمت خشاسه پاوه در شهر یهودا *Juda* به‌حکمرانی منصوب شده‌بود، فرمانی راجع به‌برگزاری اعیادعظیم *Azymes* را به‌زبان‌آرامی به یهودیان ساکن الفانتین *Elephantine*، منطقه‌ای واقع در اقصی نقطهٔ مرزی مصر، ارسال داشته‌است.[۲۳]

بنابراین از بدو تأسیس سلسلهٔ هخامنشی، که در واقع بانی سازمان و تشکیلات‌آن داریوش‌کبیر است. ایرانیان خط‌آرامی را به‌عنوان خط رسمی برگزیدند و حتی در زمان ساسانیان در ادبیات ایران، که با خط پهلوی نگاشته می‌شد و از آرامی منشعب است، واژه‌نگارهای *Idéogrammes* آرامی دیده می‌شود.[۲۴]

در هر یك از دیوانسراها عدهٔ زیادی منشی[۲۵] (دبیر) زیرنظر و سرپرستی یك رئیس یا مدیر کل، که عنوان «دیپیران پشی‌تیش» (دبیران بد) یا دیپیران مئیشت (دبیران مهشت)[۲۶] داشت، ادای وظیفه می‌کردند. «دیپیران پشی‌تیش» فرمانهای صادره را نزد شاهنشاه می‌برد و قرائت می‌کرد و قبل از ارسال آنها به‌نشانیهای تعیین‌شده، بامضا[۲۷] و صحهٔ شاه می‌رسانید. این امضا عبارت از مُهری بود که شاهنشاه مانند حلقه‌ای در انگشت همراه داشت.[۲۸]

رونوشتی از این فرمانها در بایگانی مخصوص متصل به‌دیوانسرا محافظت می‌شد.[۲۹] بدین قسم می‌توانیم به‌معنای دیفثرایی διφθέραι، که مورد مطالعهٔ کتسیاس[۳۰] قرارگرفته پی ببریم و از وجود مجیله *Magilla* (طومار) که عزرا بدان اشاره می‌کند[۳۱] آگاهی یابیم.

این بایگانیها رونوشت اسناد دولتی و سلطنتی را، که از دیوانسرای[۳۲] شاهنشاهی به‌داهیوا و مناطق نزدیك و دور شاهنشاهی ایران ارسال می‌شده، نگاهداری می‌کردند؛ و دربعضی موارد، شاه، هنگامی که شخصاً می‌خواست از موضوعی اطلاع حاصل کند، از آنها استفاده می‌کرد و آنها را مورد مطالعه قرار می‌داد.[۳۳] همان طور که درمورد تجدید بنای معبد اورشلیم، داریوش سوابق آن را خواست، و چون دریافت که قبلاً چنین فرمانی از طرف کورش صادر شده، امر به‌ادامهٔ ساختمان معبد داد (عزرا، باب ۴، ۱۹). هریك از دستگاههای دولتی نیز دارای دیوانسرایی با تمام تشکیلات لازم به‌منظور رتق و فتق امور بوده است، مانند دستگاه وصول مالیات[۳۴] یا ادارهٔ خزانه داری[۳۵] که به شعبهٔ دفترداری مخصوص به‌خود نیازمند بوده است و رئیس موسوم به «گنزه‌بره»[۳۶] زیردست یك «گنزه بره دیپیر»، به‌امور حسابداری این دستگاه می‌پرداخته است. این رتبه و مقام درعهد ساسانیان موسوم می‌شودبه‌گنج آماردیپیر *ganj-āmār-dipir*.[۳۷] در عهد هخامنشیها متصدی ضرابخانه، که «گه پشی تیش» *gah-peitiš* نامیده می‌شد[۳۸] و در دستگاه خزانه داری به‌کار خود مشغول بود، برای اولین‌بار از طرف داریوش کبیر، که مبتکر این شغل بود، در هندوستان ظاهرشد و مورد استفاده قرارگرفت.[۳۹] بدیهی است که شاهزادگان، ویس پشی‌تیش‌ها، اعیان و اشراف که دارای املاك فراوان و زمینهای وسیعی در سرتاسر ایران، زیر

عنوان شوئیشره بودند، احتیاج به‌اشخاصی داشتند که به‌امور آنان رسیدگی کنند، نظیر ضابطان و مباشران اعیان و ملاکین قبل از انقلاب سفید ۱۳۴۲. نام‌آنان‌را می‌توانیم با قراینی که در دست هست، به‌صورت «شوئیشره‌دپیر» بازسازی کنیم.

در هرصورت ما می‌دانیم که برای ادارهٔ امور آرتش، یعنی تهیهٔ آمار کارمندان، افسران، و سربازان، دفتری وجود داشته که نام یلان و سربازانی که کار مهمی انجام می‌دادند، وشجاعت شایان تقدیری از آنان بروز می‌کرد، در آن دفتر ثبت می‌شد و به‌نظرشاه می‌رسید که آنها را برای اعطای نشان و پاداشهای مناسب، مورد عنایت و تفقد ملوکانه قرار می‌داد.[۴۱]

این بود دستگاههای ادارهٔ مرکزی که موظف به‌رتق وفتق امور و تأمین نظم و نگاهداری سازمانهای شاهنشاهی ایران بودند و با دست داریوش بزرگ پایه‌گذاری شده‌اند. برای حفاظت آن، ایران احتیاج به‌یك ارتش نیرومند وجان‌نثار به‌شاه و سرشار از احساسات غرورآمیز برای سربلندی و اقتدار ایرانیان داشت که درفصل بعد به‌وصف آن می‌پردازیم.

۴

ارتش

الف) سپاهگیری

منم داریوش ـ شاه بزرگ ـ شاه شاهان ـ شاه سرزمینهای پهناور ـ پسر ویشتاسب هخامنشی. داریوش‌شاه گوید: با کمك اهورامزدا اینها سرزمینهایی هستند که من دارم با این سپاه پارسی که ازمن ترسد (مرا احترام گذارد)، برای من باج آورد. اگر چنین بیندیشی که ازهیچ دشمنی نترسم، پس به‌سپاه پارسی محبت کن. اگر به‌سپاه پارسی محبت‌شود، شادی همیشه برجا باشد. (داریوش، تخت جمشید).

البته پرواضح‌است که فتوحات کورش‌دوم‌وداریوش اول، که بنیانگذاران شاهنشاهی‌ایران‌هستند، بی‌نیروی یك ارتش مجهز ومنظم غیرممکن بود. در بدو امر، با کمك‌این‌ارتش، کورش کبیر به‌فتح کشورهایی که‌مردم‌آن زیر یوغ استبداد حکومت خود می‌زیستند، رفت و پرچم آزادی را به‌اهتزاز درآورده شالودهٔ یك

شاهنشاهی «جهانی»[۱] را براساس عدالت و عطوفت استوار کرد. در قسمتی که به‌سیاست مذهبی شاهنشاهان هخامنشی در این کتاب اختصاص داده شده است. خواهیم دید چگونه قوم بنی‌اسرائیل کورش را، هنگام ورود به‌بابل، پذیرایی کرد. و در کتاب اشعیا، عنوان فرستادهٔ یهوه و تبرک شدهٔ او گرفت.[۲] «استوانه»ای که کورش از خود باقی گذاشت حکایت دارد از ورود پیروزمندانهٔ او به‌بابل و برگشت مردوك وخدایان دیگر این شهر که نبونید به‌جای دیگر نقل مکان‌داده بود و استردادآنها بمعبدهای پیشین.

داریوش بزرگ نیز علت اصلی دخالتهای نظامی خود را درسرزمینهای مختلف براساس دواصل توجیه می‌کند: یکی جلوگیری از اشاعهٔ فساد و برانداختن بنیان «دروژ» (دروغ)، که به‌وسیلهٔ یاغیهایی که به‌نامهای مستعار و برخلاف حقیقت، پرچم استقلال را برافراشته بودند. درجامعه رسوخ کرده بود، مانند «گومات» که خود را «بردی»، برادرکمبوجیه و پسرکورش، به‌مردم معرفی کرد؛ دوم اعتقاد و ایمان راسخ داریوش کبیر به‌اینکه برای ایفای رسالتی که اهورامزدا به‌او محول کرده به‌پادشاهی رسیده است تا ظلم و ستم و فساد و نادرستی را، که بین‌مردم رواج یافته بود، ریشه‌کن‌کند و به‌کشورهایی که دایم درجنگ وستیز به‌سرمی‌بردند، آرامش بخشیده صلح و«دات» (داد) خود را شامل حال آنان سازد.

«وقتی اهورامزدا دید که این «دهیاوه»ها دایم درشورش و انقلاب هستند مرا یاری داد که به‌این وضع پایان دهم[۳]. درکتیبهٔ دیگر داریوش چنین گوید: «هرچه بدی بود من به‌نیکی بدل کردم ــ دهیاوه‌هایی راکه با یکدیگر دشمنی می‌ورزیدند دوباره برجایشان‌نشاندم، باکمك اهورامزدا، تا اینکه‌به‌یکدیگرآزار نرسانند و یکدیگر را نکشند. به‌تصمیمات من احترام گذاشتند و در پیش دات (داد،قانون) من سر فرودآوردند تا زورمند به‌مسکین ستم نکند.»[۴]

ارتش پارسی بود که به‌کورش اول یاری کرد تا پارس را از زیرقید وتسلط مادها رهایی‌دهد. بنابراین‌چنین ارتشی آلت‌اقتدار ومایهٔ‌افتخارشاهنشاهان‌هخامنشی بود. کافی‌است به‌نقشی که‌نمایندگان‌سرزمینهای‌متعدد و دورافتاده در آن‌دیده‌می‌شوند و تخت سلطنت داریوش را به‌دوش می‌کشند. نظر افکنیم تا درك کنیم که در آن

داریوش با چه احساسات آمیخته به‌غرور از سربازان ایرانی یاد می‌کند: «اگر می‌خواهی بدانی چه بسیارند سرزمینهایی که من فتح کردم، به‌کسانی که تخت سلطنت مرا می‌برندنظرافکن. بدین‌سان خواهی پذیرفت تاکجا نیزهٔ مرد پارسی رفته است و خواهی دانست‌که درچه جاهای دورافتاده‌ای سرباز پارسی دشمنان (*haina*، خیونه) ایران را سرکوب کرده است.»[۵] درجای دیگر داریوش می‌گوید: «اینها هستند «دهیاوه‌هایی که در پرتو اهورامزدا باسربازان پارسی گرفتم.» (داریوش تخت جمشید *e* § ۲). افلاطون درکتاب «قوانین» خود می‌نویسد: «درزمان‌فرمانروایی‌کورش‌سربازان و افسران‌ایرانی دوستان صمیمی این شاهزاده بودند و با حرارت هرچه بیشتر برای‌کسب افتخارات جان خود را به‌خطر می‌انداختند.»[۵]

شاهنشاهی هخامنشی در اوایل تأسیس بر یك نوع حکومت «نظامی» استوار بود و در رأس هریك «دهیاوه»هایی‌که فتح می‌شد یك فرمانده ارتش گذاشته می‌شد. این وضع تا آخرسلطنت داریوش‌کبیر ادامه داشت. ثبات ودوام شاهنشاهی ایران را نیروی نظامی تأمین می‌کرده و در عین حال شکوه و جلال می‌بخشیده است.

هستهٔ اصلی ارتش ایران را در ابتدا سربازان پارسی تشکیل می‌دادند و به‌تدریج سربازان ماد نیز به‌آنان ملحق شدند. چون هر دوقوم از یك تیره و نژاد بودند، دیری نپایید‌که با یکدیگر ممزوج شدند و سربازان ماد به‌همان اندازه‌که پارسیها مورد اعتماد شاهنشاهان قرارگرفته بودند، از عنایت شاهی برخوردار شدند. چنانکه در مراسم نمایش کالاها و امتعهٔ ساخت‌کشورهای گوناگون، که‌به‌وسیلهٔ نمایندگانشان درتخت جمشیدترتیب‌داده شده بود و به‌نام «تقدیم هدیهٔ نوروزی» معروف گردیده است، حضور سربازان ماد و پارس را فقط تجهیزاتشان از یکدیگرمتمایز می‌سازد. مشاهده می‌کنیم‌که پس از استقرار و ثبات حکومت هخامنشی، این امتزاج به‌حدی رسیده بودکه یونانیان فرقی بین آنان نمی‌گذاشتند وآنها را گاهی پارس وگاهی ماد می‌نامیدند. پس از حصول آرامش و استقرار شاهنشاهی، به‌تدریج واحدهایی از هر یك ازدهیاوه‌های دیگر به‌افراد ارتش ایران اضافه شد، بجز سربازان بابلی‌که به‌واسطهٔ چند

شورش که ساکنین بابل برپا کرده بودند. اعتماد حکومت مرکزی ایران از آنان سلب شد و آنان از جزئی استقلالی که گرفته بودند، محروم گشتند و خلع سلاح شدند.[۶]

یکی دیگر از علل اقتدار و نیروی ارتش ایران که از جهات فوق‌الذکر کمتر اهمیت ندارد، ارزش و اعتباری بود که ایرانیان برای حرفهٔ سربازی قائل بودند.[۷] قبلاً شرحی دادیم که طبقهٔ رثه‌ئشتر بلافاصله پس ازطبقه اتروان(روحانیان) atravān در تقسیم‌بندی اجتماع ایران قرار داشت. بنابراین حرفهٔ سربازی مقام ارجمندی را درجامعهٔ ایران قدیم حائز بوده است.

در این صورت جای هیچ گونه اعجاب و شگفتی نیست که شاهنشاهان هخامنشی، و بعد ازآنان فرمانروایان ساسانی، توجه خود را به‌این موضوع مهم معطوف‌می‌داشتند وسربازان‌ایرانی برای آنان‌مایهٔمباهات و افتخاربودند. به‌همین دلیل است که داریوش کبیر، در سنگنبشتهٔ دیگری، خوشنودی خود را با ابراز سپاسگزاری از سربازان پارسی آشکار می‌کند، هنگامی که می‌گوید: «این است کشورهایی که من با کمك سربازان پارسی و به‌یاری اهورامزدا گرفته‌ام.»[۸]

واژه‌ای که در عهد هخامنشیان برای ارتش به‌کارمی‌رفته «سپده» (سپاه) *Spada*[۹] بوده است، وآن زیر فرماندهی کل یك سپده مئیشت (سپاه مهشت) *Spada-maθišt*[۱۰] قرارداشته وتعدادی «سپده پشی‌تیش» *Spada-paitiš*، که جزء افسران عالیرتبه به‌شمار می‌آمدند[۱۱]، با فرماندهی کل در رتق و فتق امورنظامی تشریك مساعی می‌کردند.

در فصل مربوط به‌تقسیم شاهنشاهی ایران به‌چندین استان، خواهیم دیدکه تعداد افسران ارتش و امرای لشکری پیوسته در تغییر بوده است.

ارتش ایران از نیروی زمینی و دریایی تشکیل می‌شده است. نیروی زمینی به‌نوبهٔ خود عبارت بوده است از سواره نظام یا «اسه‌باره» *asabāra*[۱۲] و پیاده نظام که آن را «پدتی» *Pad-ti* می‌نامیدند.[۱۳]

سربازان واحدهای سواره‌نظام و اسبهاشان سر تا پا از زرههای آهنین پوشیده شده بودند[۱۴] و فرماندهی این واحدها را «وسپوران» شاهزادگان و

اشراف و سران طوایف ایرانی برعهده داشتند و تمام نیرو و اهمیت ارتش بر این افسران متکی بود. زیرا فقط به‌آنان، که ایرانی الاصل بودند، اعتماد و اطمینان می‌شد[۱۵]. از طرف دیگر چون طبقهٔ اعیان و اشراف صاحب ملك و مکنت بودند، می‌توانستند سربازان شجاعی بین رعایای خود اجیر[۱۶] و فرماندهی آنان را تقبل کنند.

چندین نام از شهسواران دلاور و نام‌آوران ایران در طی قرون به‌ما رسیده است، ازقبیل «تخمه سپده» (تهم سپاه) *Taxma-spada* یعنی دارای لشکری زورمند[۱۷] یا نیرومند. نمونهٔ این‌گونه سازمان بویژه در زمان اشکانیان، که نوعی حکومت ملوك‌الطوایفی بود، به‌چشم می‌خورد. موقعی که مارکوس-آنتوینوس *Marc-Antoine* برای جبران شکستی‌که پارتها به‌کراسوس *Crasus* وارد آورده بودند، به جانب شرق لشکر می‌کشد، فقط وجود چهارصد شهسوار ایرانی برای درهم‌کوفتن ارتش نیرومند رومیان‌کافی است.[۱۸]

چندی پیش از آن، فقط با دخالت بیست‌وپنج تن از وسپوران، که‌هر-یك فرماندهی سربازانی راکه خود اجیرکرده بود داشت، پارتها (پرثوه‌ها) توانستند مجدداً زمینهای اسرائیل را محاصره وشهر اورشلیم را ازتسلط رومیان آزادسازند.[۱۹]

فرماندهی‌کل قوای سواره‌نظام را، که می‌توان به‌لشکر زرهپوش عصر جدید تشبیه‌کرد. یك «اسه باره پتی‌تبش» *asabāra-paitiš* عهده‌دار بود. در عقب سواره‌نظام، پیاده نظام به‌راه می‌افتاد و سربازان این واحد از سپاه. از ساکنان بعضی «دهیاوه»ها تشکیل می‌گردیدند.

بعضی از سرزمینها. علاوه بر مقدار مالیاتی که به‌خزانهٔ شاهنشاهی پرداخت می‌کردند، موظف بودند هرسال عدهٔ معینی سرباز در اختیار ارتش ایران بگذارند.

سواره و پیاده نظام به‌دسته‌های صد نفری[۲۰]، هزارنفری و ده هزارنفری تقسیم شده بودندکه فرماندهان‌آنها را به‌ترتیب «ستهپتی‌تبش» (صد بد)-*sata-paitiš*، «هزاره پتی‌تبش» (هزار بد) *hazāra-paitiš* و «بیورپتی‌تبش»

(ده هزار بد) *bēvarā-paitiš* می‌نامیدند.

کلیهٔ افراد ارتش ایران را درزمان لشکر کشی خشایارشا به یونان شصت لشکر تخمین زده‌اند و نام چند نفر از این لشکریان را تاریخ ثبت کرده است، ازجمله ماردونیوس پسر گوبروه (گوبریاس) *Gaubaruva*؛ تریتانتخمس *Tritan-taxmès* پسر artabanos؛ سمردومنس *Smerdomenès* پسر اوتانس *Otanès*؛ ماسیستس *Masistès* پسر داریوش از انوسا دختر کورش کبیر، مگابیزوس *Megabyse* پسر زوپیروس *Zopyre*.[۲۱]

داریوش کبیر در سنگنبشتهٔ بیستون نام سردارانی را که در جنگ با شورشیان به‌او یاری کرده‌اند، یاد می‌کند، مانند ویدرنه (هیدارنس، ویدرنگ) *Vidarna* که با فرئورتس *Phraortès* در مادا جنگید[۲۲]؛ گوبروه (گوبریاس) که با فرئورتس در مادا جنگید[۲۲]؛ ویندفرنه (اینتافرنس) *Vindafarna* که در ایلام موفق به‌سرکوبی یاغیان شد.[۲۴] مقایسهٔ نامهایی که داریوش کبیر در کتیبه‌های بیستون ذکر می‌کند با نامهایی که هرودوت در کتاب خود (II, 70) می‌آورد، مثل همیشه اشتباهاتی را برملا می‌سازد. درفهرست زیر اختلافاتی که بین این دومنبع وجود دارد ازنظر می‌گذرانیم:

هرودوت (دفتر ۳، ۷۰)		داریوش بیستون (بندهای ۶۸-۷۰)	
۱ــ اینتافرنس *Intaphernès*		ویندفرنه	*Vindafarna*
		(فرزند وهیه سپاره	*(Vahyaspāra*
۲ــ اوتانس *Otanès*		اوتانه	*Utāna*
(فرزند فرناسپس *Pharrnaspès*)		(فرزند توخر	*(Thuxra*
۳ــ گوبریاس *Gobryas*		گوبروه	*Gaubaruva*
(فرزند هیدارنس *Hydarnès*)		(فرزند بگه‌بیگنه	*(Bagabigna*
۴ــ مگابیزوس *Megabyse*		اردومنش	*Ardumaniš*
(فرزند اسپاتینس (اسپچنه) *(Aspathinès*		(فرزند وهوکه	*(Vahauka*

هرودوت (۷/۸۲) اظهار می‌کند که ماردونیوس، که دریاسالاری ایران را در جنگ سوم با یونانیان عهده‌دار بود، فرزند گوبریاس بوده است. فقط در این مورد نوشتهٔ او با آنچه در بیستون آمده انطباق دارد ولی مگابیزوس. فرزند زوپیروس (۷/۸۲)، نه با «بگابوخشا» ارتباط دارد و نه نوهٔ اوست.

هستهٔ مرکزی نیروی دریایی ایران را ملوانهای فینیقی، قبرسی، کیلیکیایی و مصری تشکیل می‌دادند. هرودوت می‌نویسد که به‌مصریها نمی‌شد اعتماد کرد، چون نه مایهٔ خوب سپاهیگری داشتند و نه برای فرماندهانشان با دل وجان می‌جنگیدند. همان طور که در نقش نمایندگان «دهیاوه»ها، یاسرزمینهای شاهنشاهی، حامل تخت سلطنتی مشاهده می‌شود، نمایندهٔ بابل بدون سلاح جنگی است. این نقش می‌رساند که بابلیان نیز مورد اعتماد و جزء ارتش ایران نبودند و پس از چندین شورش که پی‌درپی در بابل رخ داده، نمی‌توانستند در امور حساس مورد اطمینان قرار گیرند. پس ازآخرین شورش، که به‌دست شخصی به‌نام «بیشمانی» درسال ۴۸۲ ق م صورت گرفت، و زوپیروس، استاندار ایران، که از طرف خشیارشا تعیین شده بود، به‌قتل رسید [۲۵] بابل جزء استان آشور شد و سپاهیان هردو «دهیاوه» درهم ادغام شدند و بابل به‌نام کلده نامیده شد و از سال ۴۸۶ ق م دیگرنام « بابیروش » *Babiruš* یا بابل به‌کار نمی‌رفته است. می‌توان گفت که نام بابل از روی نقشهٔ شاهنشاهی ایران محو گردید.[۲۶]

در جنگی که خشیارشا با یونان بسیج کرد نیروی دریایی ایران را فنیقیها و قبرسیها تشکیل می‌دادند. قبرسیها تعداد یکصد و پنجاه کشتی در اختیار ایران گذاشته بودند و شاهزادگان نیمه مستقل فنیقی از قبیل گرگوس *Gorgus*، تیمونا کس *Timonax* وتیماگوراس *Timogoras* مانند یونانیان مجهز بودند وسیصد کشتی بدنیروی دریایی ایران بدین قسم اضافه شد.

علاوه بر سرزمینهای فوق‌الذکر، اقوام پامفولیایی و کیلیکیایی نیز هرکدام یکصد قایق سه جفت پارویی *trirèmes* آوردند. اگر گفته‌های هرودوت را باورکنیم نیروی دریایی ایران را در لشکرکشی خشیارشا درحدود یکهزار و

دویست کشتی تشکیل مـی‌داد ــ و در نیروی زمینی علاوه بـر سربازان مادی و پارسی، عده‌ای از سربازان هندی مجهز به‌گـردونه‌هایی که بـاگورخر کشیده‌ می‌شد، بودند و نمایندهٔ آنـان در تخت‌جمشید دیده می‌شود که گورخـری همراه دارد.

لشکرکشی خشیارشا به‌یونان مورد جرّ و بحث و تفسیرات فراوان قـرار گرفته و کم و بیش به‌ضرر ایران تشریح شده است. متأسفانه ایـن لشکرکشی آنچنانکه باید غور و بررسی نشده است. چنانچه دراین لشکرکشی اشتباهاتی، آن هـم از طرف نماینده وفرمانده کل‌قوا رخ نمی‌داد، یعنی خود خشیارشا مرتکب اشتباهات نظامی نمی‌شد. گمان نمی‌رود که ایرانیان بـا شکـست مواجه می‌شدند.[۲۲]

نبرد سالامیس (سالامین) چه از نظر لشکرکشی و چـه از لحاظ نظامی، چیزی بیش از تاخت‌وتاز درخاك دشمن و نمایش‌عظمت وشکوه‌شاهنشاهی‌ایران نبود، چون قـسمت اعظم خاك یونان وقسمت متمدن‌تر وپیشرفته‌تر و در عین حال غنی‌تر آن، جزو امپراتـوری ایران شده بود. و موقعی کـه خشیارشا ازاین نبرد برگشت، یك وجب ازخاك شاهنشاهی از دست نرفت ولی شکست معنوی‌آن در اثرخبط و اشتباهات فرماندهی ارتش، کـه از غرور بی‌حد و حصر سرچشمه می‌گرفت، بس مؤثـر بود و طلسم « شکـست ناپذیری » ارتش ایـران را شکـست.

اشتباه در اینجا بود که پس ازطی چنین مسافتی طولانی، می‌بـایست به‌ لشکریان ایـران وقت کافی بـرای استراحت و تجدیـد قوا داده می‌شد؛ ضمناً ارتش ایران می‌بایستی برای نبرد در دریاآمادگی پیدا می‌کرد ولـی خشیارشا عجله کرد، وآنچه همیشه در چنین مواردی پیش می‌آید، پیش‌آمد. بدین معنی که از زمانی که کورش اول پارسیها را از تسلط مادهـا آزاد ساخت و در صدد کشورگشایی برآمد. سابقه نداشت کـه سربازان ایرانـی در نبردی با شکـست مواجه شوند. از این‌رو غروری بیحد شاه جوان بی‌تجربهٔ ایران را گیج کرده‌ بود و او قبل ازآماده‌کردن قشون ایران به‌رغم نصایح درست وبجای عمویش، ماردونیوس، فرمان حمله داد و ناوخدایان فنیقی را برای اینکه، به‌خلاف فرمان

او،حمله را زود شروع‌نکرده بودند، امر به‌کشتن کرد. بدین قسم فنیقیها دلسرد شدند و ازکارزار بیرون رفتند. پس ازآنها مصریها، که قاعدتاً نمی‌شد به‌آنان اطمینان داشت، از فنیقیها پیروی‌کردند. درنتیجه دریای اژه برای ناوگان دشمن آزاد شد و با این امر شکست‌نیروی دریایی ایران،که به‌اندازهٔ قابل ملاحظه‌ای ضعیف شده بود، پیش‌بینی می‌شد. به‌علاوه طوفان دور از انتظاری که‌در آن هنگام رخ داد، به‌شکست کمك کرد.

در تاریخ یك قوم، شکست نظامی سانحه‌ای بیش نیست، به‌شرط اینکه موجباتی که چنین حادثه‌ای را به‌وجودآورده‌اند بررسی شوند، و رزم‌آوران میهن‌پرست همواره‌آن را در نظر داشته‌باشند. ماردونیوس در خلال این مدت، سروسامانی به‌نیروی زمینی داد که از پارسها، مادها، ایلامیها و هندیها تشکیل داده بود؛ یعنی درواقع تمام نخبه‌های ایرانی آنان راآمادهٔ حمله‌کرد و تا به‌قلب ساردیس (سارد) رسانید و باکمك سپاه دیگری به‌فرماندهی ارتابازوس ارتش ایران را به سوی پیروزی سوق داد. ولی اشتباه اولیه کار خود را کرده بود ــ ماردونیوس مردانه درمیان عده‌ای از سپاهیان خود شربت شهادت نوشید.

پارسیان با ازدست‌دادن فرمانده خود، همان‌طور که برای نژاد آریایی معمول بوده و هست، همینکه رهبر خود را از دست دادند پا به‌فرار گذاشتند و جنگ بدین قسم به‌نفع یونانیها تمام شد.

چنانچه عدهٔ سربازان پیاده‌نظام هنگام لشکرکشیهای مهم کافی به نظر نمی‌آمد، نوبت به‌تودهٔ کشاورزان می‌رسید که به‌روایت نویسندگان یونانی با شلاق به‌جبهه روانه می‌شدند[۲۸]، واین همان‌گونه است که رومیان درمورد ارتش ایران درعهد ساسانی نوشته‌اند.[۲۹]

در زمان اردشیر دوم، به‌تدریج عناصر بیگانه، که عبارت از مزدوران یونانی بودند، در ارتش ایران رخنه‌کردند، بدیهی است که به‌چنین سربازانی، که بدون ایمان وهدف وفقط برای پول و به‌دست‌آوردن غنائم خود را دراختیار نیروی ایران می‌گذاشتند وگاهی‌هم تمایلات خودرا به‌یاغیگری مانند پوتیائیهای آسیای صغیر پنهان نمی‌کردند"[۳]. نمی‌شد اطمینان کرد.

خوشبختانه فرماندهی تمام اسپده (سپاه) را افسران ایرانی عهده‌دار بودند و درنقاط حساس و سوق‌الجیشی مانند ممفیس در مصر سفلی، حبشه[۳۱]، ساردیس پایتخت قدیم لودیا، جلگه‌های کیلیکیا. در جنوب شرقی آناتولیا، شاهزادگان نیمه‌مستقل بر عهده گرفته بودند که هرروز یك اسب سفید برای احتیاجات سواره‌نظام و نقاط سوق‌الجیشی بدهند.[۳۲] در تمام این نقاط قلاع با دژهای محکم ساخته بودند[۳۳] و شاهراهی که ساردیس را به‌شوش متصل می‌کرد از این نقاط و استحکامات عبور می‌کرد[۳۴] و سربازان پارسی ازآنها نگهبانی می‌کردند.

در استان مصر (ممفیس)، در بابل، در تراکیا[۳۵] در ساردیس که در زمان سلطنت‌داریوش اول استحکامات آن‌به‌تا بالوس وپس‌ازآن‌به‌یك‌سردار شهرب[۳۶] به‌نام اوروئتس سپرده شده بود. همچنین در ارمنستان[۳۷] چنین دژهایی وجود داشت.

وجود چنین شاهنشاهی مستلزم داشتن ارتشی بود که در هر آن و هر مکان بتواندشورش یاحملهٔ دشمنان را سرکوبی کند و درنتیجه الزام به‌داشتن سازمان صحیح ومرتبی بوده‌است. در این شاهنشاهی نظام‌وظیفه برقرار بود که جوانان از سن بیست‌سالگی مشمول آن می‌شدند، ولی دورهٔ آن به‌تحقیق معلوم نیست. این نظام‌وظیفه به‌منظور تعلیم و تربیت عده‌ای سرباز برجسته برای‌امور جنگی، حراست مرز وبوم شاهنشاهی برقرار شده بود. دربارهٔ تعیین سن بیست سالگی برای‌آموختن فنون جنگی هرودوت (*I, 209*) چنین می‌نویسد: «هنگامی که کورش از رودخانهٔ ارس عبورکرد، به‌استراحت پرداخت و شب‌هنگام رؤیایی دیدکه درآن پسر ارشد گشتاسب دارای دو بال است‌که برروی شانه‌های او روئیده شده، یکی از بالها بر آسیا سایه افکنده بود و دیگری براروپا. این پسر بزرگتر گشتاسب داریوش نام‌داشت و درآن‌موقع تقریباً بیست‌سال داشت و چون هنوز به‌سن بردن سلاح نرسیده بود پدرش ارشامه *Aršama*، از تیرهٔ هخامنشی او را در پارسه جای گذاشته بود.» در اینجا ناگزیر به‌تذکر هستیم که در جای دیگر (I, II5) «پدر تاریخ» داریوش‌کبیر را از نسل هخامنشی نمی‌داند.

در موقع لشکرکشیهای مهم مانند نبرد با یونان و مصر، در زمان سلطنت داریوش اول و خشیارشا[۳۸]، تمام جوانان سرزمینهای شاهنشاهی به‌زیر پرچم دعوت می‌شدند.[۳۹] موقعی که پارسیان برای اولین بار به‌خاک مصر پای نهادند عده‌ای از سربازان مزدور یونانی در این جنگ شرکت کردند.[۴۰] بین تمام سربازان کشورهای مختلف که در نبردها دوش‌به‌دوش سربازان پارسی به‌مبارزه می‌پرداختند سکاها *Saces*[۴۱] بودند و به‌فرماندهی افسران پارسی و مادی، باشهامت‌تر و دلیرانه‌تر می‌جنگیدند و بدین جهت بیشتر مورد توجه بودند.[۴۲] چیزی که تا اندازه‌ای موجب تعجب وشگفتی است، در زمان ساسانیان نیز، پس ازگذشت بیش از پانصد سال، به‌نام همان قبایلی که زیر پرچم ایران در حفظ حدود وثغور شاهنشاهی ادای وظیفه می‌کردند، برمی‌خوریم‌مانند:گیل‌ها *Giles*، کردوکی (کردها) *Cardusiens*، ساکنین شمال ایران و قفقاز یعنی الثی‌ها *Alins* وخزرها، باختریان(باکتریتائیان).[۴۳]

کشورهایی که به‌زیر فرمان ایران قرار می‌گرفتند، تا زمانی که وفاداری خود را نسبت به‌شاهنشاهی به‌ثبوت نرسانیده بودند به‌حالت خلع سلاح به‌سر می‌بردند[۴۴]، ولی پس ازحصول‌اطمینان‌کامل، سربازان‌آنان زیرفرماندهی‌افسران پارسی‌خدمت می‌کردند.[۴۵]

هنگامی که جنگی به‌وقوع می‌پیوست برای اطلاع از وضع جبهه و صدور فرمانهای لازم، شاهنشاه برتختی که در وسط میدان‌کارزار استوار می‌کردند، جلوس می‌کرد و بر تحولات جنگی نظارت داشت.[۴۶] اشیل (آیسخولوس)، شاعرمعروف یونانی، می‌نویسد: «هنگام لشکرکشی ایرانیان به‌سوی یونان، خشیارشا برتپهٔ بلندی، که برمیدان جنگ و برساحل دریا مسلط بود، از دور تحولات رزم رامشاهده می‌کرد.»[۴۷]

درچنین مواردی شاهنشاه را گارد سلطنتی، که به‌گارد جاویدمشهورگشته‌است، زیرفرماندهی هزاره پتی‌تیش *hazāra-paitiš*، و امرای دیگر لشکری وکشوری‌محافظت می‌کردند.»[۴۸]

برای سرشماری سربازان به‌منظور اطلاع از تعداد مفقودشدگان یا کشته‌شدگان درجنگ، پارسیها وسیلهٔ مخصوص و متکرانه‌ای به‌کار می‌بردند. به‌این

منظور محوطه‌ای را، که گنجایش ده‌هزار نفر سرباز داشت و قبلاً پیش‌بینی و تهیه شده بود، با دیواری محصور می‌کردند و دسته دسته سربازان را در آن جای می‌دادند تا گنجایش وظرفیت آن پر می‌شد و بدین‌گونه آمارگیری سربازان انجام می‌گرفت.[۴۹] می‌توان حدس زد که محوطهٔ مذکور می‌بایستی به‌شبکه‌های کوچکتری، که هریك گنجایش عدهٔ کمتری را داشته، تقسیم شده باشد که تعداد باقی‌ماندهٔ سربازانی که عدهٔ آنان کمتر از ده هزار بوده است به‌دست آید.

در موقع عقب‌نشینی الزامی و ناگزیر، ایرانیها به‌جنگ چریکی می‌پرداختند. و همان طور که در زمان اشکانیان[۵۰] و بعداً درعهد ساسانیان[۵۱] معمول ومتداول بود، قبل از عقب‌نشینی هرچه را که ممکن‌بود مورد استفادهٔ دشمن قرار گیرد، آتش می‌زدند.[۵۲]

ارتش ایران، علاوه بر ادای وظایف سربازی، آلت اقتدار و وسیلهٔاولیهٔ برقراری صلح و آرامش کشورهای شاهنشاهی ایران بود. به‌واسطهٔ استحکامات و دژهایی که در سراسر امپراتوری و درنقاط حساس ساخته شده بود، سربازان ایرانی می‌توانستند در هرزمان و مکان، چنانچه اغتشاش رخ می‌داد، باسرعت هرچه تمامتر آن را درنطفه خفه کنند و شورش و طغیان را درهم کوبند.

وسیلهٔ دیگری که هخامنشیان برای جلوگیری از شورش احتمالی و هنگام تمایل اهالی محلی به‌سرکشی، به‌کار می‌بردند کوچ دادن آنها بود. در زمان داریوش کبیرفونیکوسی‌ها *phaconiens* از مردم تراکیا (تراکیه)[۵۳] به‌ضد داریوش شوریدند و نمی‌خواستند سرتسلیم‌فرود آورند، داریوش آنان را به‌جای دیگرانتقال داد. همچنین‌لیبیائیان *Libyens* (برکه‌ایها *Barcéens*) را به‌باختر (باکتریا) کوچ داد.[۵۴]

بین سربازان ارتش داریوش سوم عده‌ای از ساکنان‌کاریا(کاریه)*Carie* وجود داشت که از نقل مکان داده‌شدگان بودند.[۵۵]

با اسرای جنگی به‌طورکلی خوب رفتار می‌شد. آنان را درجاهای معینی مستقرمی کردند. داریوش اول اسرای ملطی *Milésiens*[۵۶]را به‌امپه (اگینیس)، *Ampé*، واقع درمصب رود دجله، نقل مکان داد و اسرای ارتریایی (ارتریه)

Erétriens را درمنطقهٔ شوش مستقر کرد و برای آنان خانه ساخت.[۵۷] این روش بود که قبل از هخامنشیان، آشوریها و بابلیها در قرون هشتم ــ هفتم و ششم قبل از میلاد به‌کار برده بودند.[۵۸]

در زمان اشکانیان نیز ایــن روش معمول بود. ارتش کراسوس پس از شکست از پارتها تعداد ده هزار نفر اسیر جنگی از خود باقــی گذاشت که پارتها (پرثوه) آنــان را در منطقه مارگیانــه *Margiane* (مــرو)اسکان دادند.[۵۹]

در عهد ساسانیان نیز به‌همین منوال رفتار می‌شد: خسرو اول کــوهپایه‌نشینان باریز *Bāriz* در استان کرمان را درمناطق مختلف پراکنده کرد و به آنان محل اقامت جدیدی داد و مجبور به‌خدمت نظام وظیفه کرد.[۶۰] اهالی چل *Čol* شبونی‌ها *Chionites*[۶۱]، پس ازآنکه از شمال گرگان ریشه‌کن شدند[۶۲]، به‌شهر شاه‌رام پیروز *šāh-rām-pērōz* کــوچ داده شدند و مجبور به‌خدمت نظام وظیفه گردیدند.[۶۳] همان وضعیت برای طوایف الثی‌هــا و خزر پیش آمد.

خسرو اول ده هزار اسیرجنگی راکه ازآنان گرفته شده بود،[۶۴] در استان آذربایجان اسکان داد[۶۵] و ساکنان شهر مخروبهٔ آنتیوخیا (انطاکیه) را در شهر وه‌آنتیوخــوس خسرو در نزدیکی تیسفون، که از روی طرح و نقشهٔ آنتیوخیا (انطاکیه) ساخته شده بود، جای داد.[۶۶]

برخلاف گذشته یعنی عهد تسلط کلده و آشور، کــه سلاطین آنان اسرای جنگی را سر می‌بریدند و جامهای شراب آغشته بدخون آنان را سر می‌کشیدند، ایرانیان اسرای‌جنگی را به‌کارهای عام‌المنفعه می‌گماشتند. در عهد ساسانیان در بعضی ازنقاط ایران از اسرای جنگــی مستعمره‌هایی تشکیل می‌دادند وآنان را به‌امور کشاورزی مشغول می‌کردند.[۶۷]

شاپور اول اسرای جنگی رومی‌را درجندی شاپورمستقر کرد[۶۸] وایرانیان از تخصص آنان درفن ساختمان ومهندسی استفاده کرده تأسیس سد معروف به‌بند قیصررا برعهده آنان گذاشتند.[۶۹]

بالاخره شاپور دوم اسرایی‌راکه درجنگ با رومیان‌در شهر آمد(دیاربکر) بدست ایرانیان افتاده بود در شوش مستقر کرد و از هنر پارچه‌بافــی که داشتند

استفاده شد و پارچه‌های ابریشمی و زربفت از آن تاریخ در ایران رواج یافت.[۷۰]

به‌طور کلی چنین روشی نتایجی مفید در برداشت و مورد استفادهٔ عمومی قرار می‌گرفت.[۷۱]

ایرانیان عهد ساسانی این قبیل اسرای اسکان‌گرفته را «ایران نشستگان» می‌نامیدند[۷۲] باوجود اینکه این ایران نشستگان جان‌سالم به‌در می‌بردند و ضمناً مورد ملاطفت و عنایت قرار می‌گرفتند، چنانکه در هرعصر دیگری هم در ایران دیده شده است، از ملاطفت و ترحم ایرانیان سوء استفاده می‌کردند. تا موقعی که رومیان به‌مذهب مسیح نگرویده بودند از طرف اسرای جنگی بیم اغتشاش و شورشی نمی‌رفت و مزاحمتی ایجاد نمی‌کردند. ولی پس از آنکه رومیان به‌تدریج به‌مسیحیت گرویدند و خود نیز آلت گسترش آن شدند، در ایران این ایران‌نشستگان کانونی برای اغتشاش وجاسوسی شده ناراحتیهایی فراهم کردند و با تبلیغات خود انقلابهایی به‌راه انداختند[۷۳] و ناچار حکومت ایران تصمیم به قلع و قمع آنان گرفت و چنین عکس‌العملی باعث شد که یك برگ از تاریخ ایران لکه‌دار شود.[۷۴]

ب) سازمان ارتش

شالودهٔ یك ارتش مرتب و منظم را کورش دوم ریخت و آن را به‌چندین گروه تقسیم کرد. هرگروهی از واحدهای کوچکتری تشکیل می‌شد و فرماندهی آنها را به‌وسپوران، شاهزادگان، ویس‌پتی‌تیش‌ها و دهیوپتی‌تیش‌ها واگذار کرد که من بعد عنوان هزاره پتی‌تیش[۷۵] و بیوره‌پتی‌تیش *bēvara-paitiš*[۷۶] به آنان داده شد که درنزد یونانیان به‌ترتیب به‌نام‌های خیلیارخوس χιλίαρχος و میریارخوس μυριάρχος شهرت یافته‌اند.

همان طور که قبلاً دیدیم، نیروی زمینی ایران عبارت بود از سه باره (سواره‌نظام، سواران) *asa-bāra*، پدتی (پیاده نظام) *pa-ti* که زیر فرمان امرای لشکری قرار داشت و شاهنشاه ایران سمت فرماندهی کل قوای زمینی و

بحری را عهده‌دار بود.

در اوایل پیدایش شاهنشاهی ایران، یعنی ابتدای فرمانروایی کورش کبیر (۵۵۸ ق م) تا آخر حکمرانی خشیارشای اول (۴۶۵ ق م)، یعنی تقریباً در حدود یکصد سال، حکومت ایران‌را نوعی رژیم نظامی اداره می‌کرد. در بدو امر ارتش ایران فاقد تشکیلات و سازمان منظمی بود. سران طوایف و ایلهای مختلف هریك به‌منظور دفاع ازقبیله‌های خود مجبور به‌تجهیز ونگاهداری عده‌ای سرباز، که ازبین رعایای خود انتخاب می‌کردند، بودند؛ و اینان نیروهای پراکنده‌ای بودند که درنقاط مختلف به‌گله‌داری و چوپانی یا به‌کشت و زرع می‌پرداختند. اولین اقدام کورش اول جمع‌آوری سران قبایل و گردکردن نیروهای پراکنده بود که بدین ترتیب ضمن ایجاد تأمین دسته جمعی و زندگی راحت وفارغ ازتشویش هجوم بیگانگان، به‌کسب افتخارات و امتیازاتی نائل می‌گردیدند که قبلاً ازآن برخوردار نبودند. بنابراین ویث پثی‌تیش‌ها و دهیو-پثی تیش‌ها قبل از تأسیس شاهنشاهی ایران در بیم و هراس و تشویش و اضطراب به‌سر می‌بردند. کورش دوم رؤسای این قبایل ازهم‌گسیخته را به‌دور خود گردآورد و به‌فنون جنگی آشنا ساخت. در مرحلهٔ اول آنان را از زیر بار تسلط مادها رهایی بخشید و سپس شالودهٔ شاهنشاهی بزرگ و پهناوری را، که تاآن روز در روی زمین سابقه نداشت، به‌کمك سران قبایل و بر روی نیروی متحد آنان پی‌ریزی کرد.

بنابراین امرای لشکری وکشوری‌را، از زمان تأسیس هخامنشیان تاآخر سلطنت ساسانیان، رؤسای قبایل تشکیل می‌دادند.

در ابتدای تأسیس شاهنشاهی هخامنشی وظایف فرماندار یا خشاسه‌پاوا Xšassapāvā و فرماندهی لشکری را به‌یك نفر محول می‌کردند. در زمان داریوش کبیر یکی از سران قبایل، به‌نام دادرشش *Dādaršiš*، در عین‌حال که متصدی این مقام بود به‌حکومت بلخ منصوب گردید.[۷۷] همچنین ویوانه (ویون) *Vivāna*، که یکی از افسران ارتش بود، به‌شهربی آراخوسیا (الرخج، تقریباً مطابق قسمت جنوبی افغانستان کنونی) تعیین گردید.[۷۸]

پس از استقرار شاهنشاهی و تسکین حرارت کشورگشایی. یعنی هنگامی

که مرزهای امپراتوری به‌وسعت نهایی خود رسید، شاهنشاهان هخامنشی به‌ادارهٔ امور کشوری پرداختند و از فتوحات گذشته تمتع گرفتند و آرزویی جز استراحت ولذت از زندگی و استفاده از ثروت بیکران خود نداشتند؛ و این خود اولین گام به‌سوی اضمحلال و نابودی بود. در تاریخ شواهد فراوانی از این قبیل یافت می‌شود. در کتاب «استر» آمده است که اردشیر دوم، در سال سوم سلطنتش، اعیان و اشراف، شاهزادگان و امرای لشکری و کشوری را در شهر شوش، پایتخت شاهنشاهی، به‌مدت ۱۸۰ روز به‌جشن و سرور دعوت کرد[۷۹] تا اینکه عظمت و شکوه خود را به‌آنان بنمایاند و پس از فراغت از این پذیرایی افراد و ساکنان پایتخت را به‌مدت هفت شبانه‌روز در این جشن شرکت داد.[۸۰]

این خود نشانه‌ای از استقرار صلح و آرامش در سراسر امپراتوری ایران بود. زیرا یونانیها، که رقیب ایران در صحنهٔ سیاست بودند، با برقراری «صلح شاه»، موقتاً دست از زدوخورد برداشته بودند و سران عمدهٔ آنان مقهور «کمانداران» طلایی، یعنی سکه‌های طلایی که برروی آنان نقش کمانداری ترسیم شده بود، گردیده بودند. عدهٔ دیگری از مردم شهرهایی که آزادمانده‌بودند، براساس سیاست «اختلاف بینداز وحکومت کن *divide et impera*»، که ایران به‌کار می‌برد، مشغول جنگ وستیز بایکدیگر بودند و شاهان ایران گاهی اسپارت را بر آتن وهنگامی آتن را براسپارت غلبه می‌دادند.

روش حکومتی ایران، که در بدو امر، و در مدت چهارنسل، کاملاً جنبهٔ نظامی داشت، به‌تدریج اعتدال یافت و از نگاهداری یك ارتش دائم زیرسلاح تا اندازه‌ای انصراف حاصل شد. زیرا دستهٔ سربازانی که در اختیار فرمانداران و به‌زیر فرمان افسران بود، برای حفظ آرامش داخلی کفایت می‌کرد. در هریك از شهرب‌نشینها یك استاندار به‌امور داخلی و وصول مالیات می‌پرداخت و فرماندهی سربازانی که برای نظم داخلی زیر سرپرستی یك هزاره پشتیبانش قرار داشت به‌یك افسر واگذارشده بود.

امپراتوری در زمان سلطنت داریوش به‌بیست‌ویك «خشاسه»، تقسیم‌شده‌بود. در رأس هریك ازاین شهرب‌نشینها، یك فرماندار از اعضای خانواده‌های

اشرافی ویك فرمانده قوای نظامی قرار داشت.

قبلاً دیدیم که در جنگ خشیارشا با یونان فرماندهی بحریه را یکی از نجبای ایران داشت و ریاست گارد سلطنتی به‌هیدارنس واگذار شده بود.[۸۱]

درزمان‌سلطنت‌اردشیر دوم(۴۰۴–۳۸۵ق‌م) ایران به‌چهار استان بزرگ نظامی تقسیم شد و تحت مراقبت و مسئولیت چهار سرلشکر یا ساتراپ تبش قرارگرفت. هنگام رزم‌آزمایی کورش صغیر با برادرش اردشیر دوم، چهار سرلشکر به‌نامهای ابروکوماس *Abrocomas* تیسافرنس *Tissapherne* گوبر-یاس (گوبرووه) وآرباس *Arbas*، که هریك فرمانده سی هزار سرباز بودند. در این جنگ شرکت جستند.[۸۲]

هنگامی‌که شاهنشاه به‌علتی نمی‌توانست فرماندهی ارتش را ادامه دهد و عملیات جنگی را رهبری‌کند یکی از این چهار سرلشکر به‌جای وی تعیین می‌شد. همان‌طورکه درجنگ‌کوناکسا، که پیشتر ازآن یاد شد، چون به‌اردشیر جراحاتی واردآمد، ازمیدان جنگ بیرون رفت وفرماندهی کل‌را به‌تیسافرنس با عنوان اسپدمه مَتِشتَه (سپاه مهشت) *spada-maθišta*[۸۳] واگذارکرد واین عنوانی بودکه فقط به‌شاه تعلق داشت.[۸۴]

هریك از واحدهای ارتش دارای درفش مختص به‌خود بود[۸۵]که او را از واحدهای دیگرمشخص می‌کرد. درفش شاهنشاهی عبارت بود از یك عقاب-بال افراشته از طلاکه بر سر نیزه‌ای قرار داشت.[۸۶] خیمه‌گاههای هر یك از فرماندهان نیز با علامت مخصوص متمایز بودند.[۸۷]

عقاب را رومیان از ایرانیان تقلید و این علامت را برای خود انتخاب کردند. در عصرجدیدآلمانها و اتریشیها عقاب را به‌عنوان علامت اختصاصی کشورهای خود برگزیدند.

درآن زمان؛ نشانهای افتخار نیز برای تجلیل سربازان شجاع و پلان ارتش معمول بوده است. اردشیر دوم به‌یك سربازکه از اهل کاریا (کاریه)[۸۸] بود وکورش صغیر را با دست خود مجروح‌کرده بود ــ و این زخم منجر به-فوت‌کورش صغیر شد ــ به‌عنوان پاداش و تجلیل از این خدمت اجازه داد

که یك خروس طلایی برسر نیزهٔ خود بگذارد و آن را در جنگها همراه‌داشته‌باشد.[۸۹]

نیروی دریائی ایران، که فرماندهی آن به‌یك دریاسالار یا ناوه‌پتی‌تیش *nāva-paitiš*[۹۰] واگذار شده بود، نیز دارای درفش مخصوص خود بود.[۹۱]

در روزگاران دیرین، که دورهٔ افسانه و عهد جلوه‌گری اساطیر ایران است، عقاب علامت اقتدار و نشانهٔ مشروع و قانونی سلطنت شاهنشاهی ایران بوده است. چنانکه قبلاً دیدیم فرّهٔ ایزدی به‌شکل پرنده‌ای جمشید را ترك گفت و این پرنده‌به‌احتمال قوی عقابی بوده است (یشتها، ۱۹، ۳۴) اشخاصی که سلطنت مشروع و قانونی را غضب می‌کردند از فرّه ایزدی محروم بودند و به‌همین‌جهت است که اژی‌دها که (ضحاك) *Aži dahāka-* از تخت سلطنت به‌زیر کشیده‌شد (یشتها، ۹۹، ۴۷-۵۶).

هنگامی که سلطنت ساسانی مستقر شد ومذهب زردشت نیروی تازه‌ای گرفت و مذهب رسمی ایران شناخته شد، تاریخ افسانه‌ای ایران از زیر گرد و خاك قرون بیرون‌آورده شد و افسانهٔ جم (یمه، یم) دوباره زنده گردید.

سازمان ارتش ایران وتعداد واحدهای‌آن درطول مدت شاهنشاهی‌پیوسته در تغییر وتبدیل بوده است.

اگر در ابتدای تأسیس سلطنت هخامنشی، فرماندهی ارتش و استانداری را یك نفر متقبل بود، در دوره‌های بعد این وضع تغییر کرد. افلاطون[۹۲] می‌نویسد که داریوش، هنگامی که به‌سلطنت رسید، سرزمینهایی راکه فتح کرده بود به‌هفت منطقه تقسیم کرد. این دعوی، با مقایسه با شهرب‌نشینهای هرودوت و داریوش. نباید چندان باعث تعجب گردد؛ زیرا باید مناطق نظامی‌را از سازمان کشوری مجزا شمرد. این هفت منطقه‌ای‌که افلاطون بدان اشاره می‌کند به‌احتمال بسیار قوی‌مربوط به‌هفت‌ناحیهٔ نظامی‌است، کدهرناحیه عده‌ای دهیاوه را دربر داشته است وحفاظت‌آن را داریوش به‌یك بیورا پتی‌تیش‌واگذار کرده‌بوده‌است. موقعی که‌داریوش‌خودراجانشین کمبوجیه‌معرفی‌و به‌تخت‌سلطنت‌جلوس

کرد، شورشهای متعددی از چهارگوشهٔ شاهنشاهی به‌ظهور پیوست و درنتیجهٔ همین انقلاب و شورش بود که داریوش پس از سرکوبی یاغیان و قبل ازهر اقدام دیگری به‌سازمان ارتش پرداخت و آن را به‌نظم و انضباط جدیدی درآورد که بعداً به‌شرح آن خواهیم پرداخت. سپس در زمان‌خشیارشا. شاهنشاهی ایران به‌چهارمنطقهٔ بزرگ نظامی تقسیم شد که عبارت بودند از:

۱ــ آسیای صغیر(قسمت عمدهٔ ترکیه کنونی)

۲ــ سوریه وتمام سرزمینهای ابرنهران

۳ــ ارمنستان وقسمت علیای ایران‌کنونی

۴ــ هندوستان وقسمت سفلای ایران امروزی.[۹۳]

هرکدام از این چهار منطقه به‌یك بیوره پشی‌تیش سپرده شده بود که نامهای‌آنان ابروکوماس، تیسافرنس، گوبرباس، و آرباس، پیشتر یاد شد.

سایرمستعمرات افریقایی مانند مصر، لیبیا وحبشه به‌دست یك سپهبد ایرانی سپرده شده بود که‌اونیزعنوان بیوراپشی‌تیش داشت و در عین‌حال وظایف سه‌گانهٔ استاندار، دریاسالار، فرمانده سپاه را ایفا می‌کرد.

این همان سازمانی است که در زمان زمامداری داریوش کبیر درآفریقا مشاهده می‌شد.[۹۴] درآن زمان وظایف مذکور را اریاندس *Aryandès* انجام می‌داد وتفویض این‌همه اختیارات به‌عقیدهٔ ما باعث شد که وی از اوامرداریوش سرپیچی‌وحتی به‌نام‌خودسکه‌ضرب کند، اقدامی که‌تمایلات‌یاغیگری‌اورامی‌نمایاند. این قدرت‌نمایی خشم داریوش اول‌را برانگیخت و داریوش او را به‌سزای خیانتش رسانید.[۹۵]

اگرمورخان‌یونانی‌درروایت‌آخرین‌جنگی که‌منجر به‌انقراض‌سلسلهٔ‌هخامنشی گردید، ازتعداد زیادی‌امرای‌لشکرنام‌برده‌اند، مرتکب اشتباه شده‌اند. اغلب‌آنان افسران‌ارشدرا‌ازافسران‌جزء ــ حاکم را از نایب‌الحکومه و غیره تمیزنداده‌اند. ازبین‌سرلشکرانی که‌آریان‌نام‌می‌برد، سه نفر سمت شهرب(ساتراپ)داشته‌اند: بسوس *Bessos* شهرب باختر(باکتریا، بلخ)، برزائنتس *Barzaentes* شهرب آراخوسیا (الرخج)، و ساتیبارزانس *Satibarsnes* شهرب هره‌ئیوه (هریوه، هرات) بوده‌اند.

صحیح است که هر شهرب‌نشین یك گردان سرباز دراختیار داشته است، لیکن این فقط بمنظور برقراری نظم و آرامش وحفظ انتظامات داخلی شهرب‌نشین بوده و وظیفهٔ انتظامی ایفا می‌کرده است. چنانچه غیـر از این می‌بود و یك شهرب وظایف فرماندهی دسته‌ای‌از ارتش را عهده‌دار می‌شد، چنین وضعی با ادارهٔ امور داخلی مغایرت داشت. بنابراین در هرحال شهرب می‌بایستی سر خدمت خود همیشه حاضر می‌بود.[۹۷] گزنفون در نوشتهٔ خود این موضوع را تا اندازه‌ای تأیید می‌کند. او می‌نویسد: «کورش برای هـر مقامی کارمندانی را تعیین‌کرده بود که هریـك ازآنان در عین حال وظـایف لشکری وکشوری را انجام نمی‌داد، بلکه یکی مـوظف به‌ادارهٔ امور امـلاك وکشاورزان مزد بگیر و وصول مالیات بود و دیگری وظایف فرماندهی سربازخانه‌ای را انجام مـی‌داد که به‌عهده‌اش واگذار شده بود. همچنین نظارت بر امور ایالتی‌که شهرب در رأس‌آن بود به‌وی محول می‌شد.[۹۸]

****

وَرثرغنه(ورهرام، بهرام) *Vorothragna* یا سربازان شکست‌ناپذیر

یکی از واحدهای ارتش ایران‌که دارای اهمیت خاصی بوده وکورش مبتکر آن است سربازانی را شامـل بوده است‌کـه یونانیها *Αθάνατοι* یعنی امرتات (امرداد، جاوید) نام داده‌اند.[۹۹]

این نام رابدان جهت یونانیهـا به‌این دسته از سربازان ایرانی، کـه وظیفهٔ مخصوصی به‌آن محول شده بود، داده‌اند، که‌شمارهٔ‌آنان می‌بایستی ثابت، یعنی ده‌هزارنفر، باشد. چنانچه به‌علتی درتعدادآنان نقصانی رخ می‌داد بلافاصله این کمبود جبران می‌شد و دوباره به ده هزار می‌رسید.[۱۰۰]

این لشکر ده هزارنفری زیر فرمان افسر ارشدی دارای درجـه و عنوان بیوراپتی‌تیش[۱۰۱] بود، به‌واحدهای کوچکتر هزارنفری، که هر یك زیر فـرمان افسری دارای عنوان هزاره‌پتی‌تیش بود، تقسیم می‌شد. یونانیان به‌فرماندهی کل این لشکر ده هزارنفری میریارخوس *μυριάρχος* و به‌هزاره پتی‌تیش خیلیارخوس *χιλίαρχος* عنوان می‌دادند کـه معنای تحت‌اللفظی آنها به‌تـرتیب رئیس‌یا فرمانده ده هزارویك‌هزارسرباز است. در بین این دسته‌های هزارنفری،

یك واحد مختص حفظ و حراست جان شاهنشاه تعیین شده بود که گارد سلطنتی را تشکیل می‌داد. ریاست آن را یك هزاره پتی‌تیش کـه یونانیان دوروفوروس (نیزه دار) *doryphore* نامیده‌اند برعهده داشت[۱۰۲] که علاوه بر ریاست گارد شاهنشاهی رتـق و فتق امور دربـار نیز به وی محول شده بود[۱۰۳] و یکی از مقربان دربـار و شخص دوم شاهنشاهی ایـران به‌شمار می‌رفت[۱۰۴]، زیـرا در هرمورد و مکانی، چه درمیدان رزم و چه درمحافل بزم، می‌بایستی همراه شاه باشد.

در یکی از تصاویر برجسته که بر دیوار بنائی معروف به «گجینه» در تخت جمشید دیده می‌شود، هزاره پتی‌تیش، درحالی که یك دست وی به‌عنوان خضوع و احترام در مقابل دهانش قـرار دارد، مشغول دادن گـزارش امور جاری شاهنشاهی است. روبـروی او داریوش کبیر بـر تخت سلطنت جلوس کرده، در حالی کـه ولیعهدخشیـارشا به‌حال احترام پشت سر شاهنشاه قـرار دارد.[۱۰۵]

تجهیزات گارد سلطنتی، علاوه‌بر سلاحهای معمولی، عبارت بوده است از نیزه‌ای بلند که منتهی به‌یك گلولهٔ طلایی می‌شده که سرباز این قسمت را برروی پای خود قرار می‌داد؛ و دراین مورد توصیفی[۱۰۶] که مورخان یونانی، خصوصاً هرودوت، از این سربازان کرده‌اند، با نقشی کـه در تخت جمشید دیده می‌شود مطابقت دارد.[۱۰۷] افسری که در زمان داریـوش به‌این شغل منصوب شده بود، گاداتاس *Gadatas* نام داشته است.[۱۰۸]

گارد سلطنتی ایران دارای تاریخچه‌ای بسیار قدیمی و طولانـی است. هنگامی که کورش هنوز زمام امور کشوری را در دست نگرفته بود، قبل از هر اقدامی سران‌قبایل را، که تا آن زمان باجگزار مادها بودند، به دور خودگرد‌آورد و با ارتش کوچکی که با اتحاد این وسپوران فراهم‌کرده بود فتوحـات خود را شروع کرد.

درواقع همین ارتش مختصر، ولی مصمم، که هستهٔ اولیهٔ ارتش پارسی را تشکیل می‌داد، از بدو امر ازحامیان وطرفداران صمیمی سردارخود، کورش، بود، و ازهمین موقع‌است که با برگزیدن عده‌ای از سربازان که ازهمه رشیدتر

و دلاورتر بودند. گارد شاهنشاهی پا به‌عرصهٔ وجود می‌گذارد و در طی قرون تا به‌امروز فراز و نشیبهایی را طی می‌کند. در زمان اشکانیان، عنوانی که به‌آنان داده می‌شده است «هم‌هَترز» *hamharz* یا«هم هیرز» *hamhirz* بوده است.

معلوم نیست در زمان هخامنشیان، سربازان‌گارد شاهنشاهی چگونه‌نامیده‌می‌شده‌اند؛ ولی باتحلیل واژه‌ای‌که درعهد شاهنشاهی ساسانیان برای سربازان گارد سلطنتی به‌کار می‌بردند، می‌توانیم عنوان سربازان نگهبان جان شاهنشاه را درعهد هخامنشیان تعیین کنیم.

واژه‌ای‌که درعهد ساسانیان به‌کار می‌رفته «ورترگ ـ نیگان»-*Varthrag nighān*[۱۰۹] وفرمانده این سربازان گارد را «ورترگ نیگان سالار» -*Varthrag-nighān-sālār* یا «ورترك نیگان خوتای» می‌نامیدند که از واژهٔ ورثرغنه مشتق می‌شود و این مأخوذ است از نام یکی ازخدایان اساطیری و افسانه‌ای‌مشترك ایران وهند که‌قبل از تأسیس شاهنشاهی‌هخامنشی مورد پرستش قبایل آریایی هند و ایرانی بوده و «ورترا»*Vrtra* یا «ورثرغنه»نامیده می‌شده‌است. این خدا ازجمله اوصاف و خصایص متعددی‌که داشته، یکی هم مظهر نیرو و پیروزی بوده است و هیچ قدرت و نیرویی نمی‌توانسته در مقابل او ایستادگی و مقاومت‌کند و شدیدترین استقامت را درهم می‌کوبیده است.[۱۱۰] ازطرف دیگر «هائوما»، که هندیها «سائوما» یا «سوما» می‌گویند مشروب سکرآوری بوده‌که از عصارهٔ گیاهی،که هنوزبرما نامعلوم است چه نوع‌گیاهی بوده‌است. به‌دست می‌آمده است. این مشروب خاصیت جاودانگی و امرتاتی (امردادی) داشته است و در یسنا (IX'19, 32) از دعاهای ده‌گانه‌که به‌درگاه یا بهتر بگوییم از این مشروب نیازمند بودند، یکی هم چنین ادا می‌شده است:

> از نیایشهایی‌که در نزد تو دارم و بخششی که از تو می‌طلبم نیرویی است‌که درتو برای دورنگاهداشتن مرگ وجود دارد. ازآن مرابرخوردارکنی‌که مرا آنچنان نیرو بخشدکه هر مقاومت وایستادگی را بتوانم درهم بکوبم یعنی ورثرغنه‌به‌من ارزانی دارد که در روی

زمین در مبارزه با دشمن، کـه بزرگترین آنـان دروژ است، پیروز گردم.[۱۱۱]

پس ورثرغنه، که خدای استقامت و پیروزی است، نام خود را به‌گارد سلطنتی ساسانیان داده، و شاهنشاهان ساسانی آن را با جزئی تغییری به‌سربازان حامی جان خویشان تفویض کرده‌اند. عنوانی که بدین‌سان به‌سربازان حـامی جان شاهنشاهان ساسانی داده شد «ورترگ نیگان» بود، یعنی شکست‌ناپذیر، که برای سربازان گارد شاهی ایران و شاهنشاهانی که با چنین سربازانی دنیایی‌را به‌زیر سلطهٔ خودآورده بودند، کاملاً برازنده بود. بنابراین عنوان سربازان‌گارد شاهنشاهی ایران را، که یونانیان جاوید لقب داده بودند، می‌توانیم با افزودن علامت‌جمع‌فارسی‌باستان(نام-nām) به‌واژهٔ «ورثرغنه» ازنو بسازیم، و آنان را «ورترگنه‌نام» *Vərəθragnanām* بنامیم.

بنابرآنچه گذشت با واژهٔ Αθάνατοι (جاوید)، که یونانیان به‌گارد شاهنشاهی هخامنشیان داده‌اند، صفت و چگونگی یعنی وضـع وکیفیت‌آنان را خواسته‌اند توصیف کنند که عدهٔ آنان چون می‌بایستی ثابت بماند، جاویدبوده‌است. مؤید این نظرآنکه در هیچ دوره‌ای ما به‌واژهٔ جاوید بـرای معرفی این‌گونه سربازان در زبان فارسی برنمی‌خوریم. در زمـان ساسانیان عنوانهـای متعددی به‌این‌گونه سربازان گارد سلطنتی داده شده است، من‌جمله «پشتیگبان» *Pušt̰igh-ban* که ریاست‌آن به‌افسر ارشدی، که «پشتیگبان سالار»-*Pušt̰ighbān-Sālār* می‌نامیدند، واگذار شده بود.[۱۱۲] او به‌همراه موبد موبدان، اران سپهبد، و دبیران مهیست از نزدیکترین اشخاص به‌شاه و دربـار بوده است[۱۱۳] و نام او جزء امرا و نجبای شاهنشاهی ایران در سنگنبشته پایکولـی‌یاد شده‌است.[۱۱۴]

در زمان اشکانیان، شخصی بـه‌نـام وه ــ وهمن *Veh-vahman* عنوان هزاربد ارمنی[۱۱۵] را داشت و ریاست گارد سلطنتی به‌او محول شده بود.

در دورهٔ سلطنت یزدگرد دوم، مهرنرسه *Mehr-Nerseh* مقام هزاربـد داشت و مورخان ارمنی نام او را با عناوین مختلف هزاربد[۱۱۶] و هزاربت ــ

اریک ـ او ـ اناریک *hazarpet - arik - ev - anarik*[۱۱۷] ذکر کرده‌اند.

درجای دیگرعنوان وزرکه هزمشترا ران اوت ایران *Vazarka harama- tar erān evt anērān* به‌او داده شده است. درتمام این عناوین والقاب به‌واژهٔ جاوید یا «امرداد» برنمی‌خوریم.

دراوایل سلطنت ساسانیان، که هنوز خاطرات عظمت و اقتدارشاهنشاهی هخامنشیان تا اندازه‌ای باقی مانده بود، به‌تأسیس گارد سلطنتی از روی نمونهٔ عهد هخامنشی مبادرت ورزیدند و به‌همین دلیل نیزهمان نام «ورترگنه» را، که بعداً به‌«پشتیگبان» مبدل گردید، با جزئی تغییر درآن، به‌چنین سربازانی دادند. دوباره نام هزارپت را. به‌معنایی که در زمان هخامنشیان داشت، برای ریاست گارد سلطنتی انتخاب کردند.[۱۱۸]

بین رؤسای گارد سلطنتی در عهد هخامنشی نام عده‌ای ازآنان، چه در سنگنبشته‌های آن زمان و چه در نزد مورخان یونانی، یاد شده است. از این جمله‌اند: در عهد کورش کبیر، هارپاگوس، که نقش میانجیگری را بین ایران و یونان ایفا کرد[۱۱۹]؛ درزمان کمبوجیه، پرگزاسب[۱۲۰] و اسپاتینس(اسپچنه)[۱۲۱]، که در سنگنبشتهٔ نقش رستم به‌کماندار داریوش ملقب است، اسپچنه‌وچه‌بره *aspacanā vaçabara*[۱۲۲] وگوبارووا که نیزه‌دار داریوش معرفی شده‌است.[۱۲۳]

در عهد خشیارشا این مقام به‌هیدرانس[۱۲۴] داده شده بود وبه‌ارتاباتوس در زمان اردشیر اول کسی که به‌این شغل منصوب شده بود ارتاباتس[۱۲۵] بودکه در نبردکوناکسا، پس ازآنکه کورش صغیر مجروح شد، خود را بر روی او افکند.[۱۲۶] در زمان داریوش سوم اریستازانس *Aristozante* که به‌فارسی باستان «وریشته‌زنه» *Varišta-zana* نامیده می‌شده رئیس گارد سلطنتی بوده است.[۱۲۷] روی این اسلوب و نمونه، طی قرون، گاردهای سلطنتی به‌نامهای مختلف و با تعداد سربازان متغیر تأسیس شده‌اند. عدهٔ سربازانی که گارد خاقان خوارزم را تشکیل می‌دادند هفت هزار نفر بودندکه آنان را لاریسیه[۱۲۸] [یا «یانیسر» *Janissaire*[۱۲۹]] نامیده‌اند. یکی از مورخان بیزانس، که در

قرن ششم[۱۳۰] می‌زیسته. در عنوان دادن به‌گارد سلطنتی ایران همان واژهٔ جاوید را که یونانیها به‌گارد سلطنتی هخامنشیها می‌دادند، به‌کار می‌برد.

رئیس‌گارد شاهنشاهی را دینوری نویسنده و مورخ مشهور «المسمیة» نامیده است و نلدکه[۱۳۱] آن را جانسپار معنی کرده‌است و معتقد است که با واژهٔ ورثرغنه، که معنای آن را پیروزی نوشته است. یکی است[۱۳۲] که این ورثرغنهٔ ایرانی از سوریه به‌اعراب انتقال داده شده است.[۱۳۳]

همان‌طور که درنقوش تخت‌جمشید مشاهده می‌شود، سرباز گارد سلطنتی دارای نیزه‌ای بلند، کمانی آویخته بردوش چپ و یك تیردان یا ترکش بوده است[۱۳۴] حال آن‌که سربازان منطقهٔ سکاها مجهز به‌نوعی تبرزین هستند که جزئیات آن با یك پرنده‌که گلوله‌ای را در منقار دارد، به خوبی دیده می‌شود.[۱۳۵]

گروههای‌دیگری مسلح به‌خنجرهستندکه درطرف چپ‌به‌کمربندی‌آویخته شده و در جلدی‌که با ظرافت وماهرانه تزیین گردیده، قرار داده‌شده است.[۱۳۶] سواره‌نظام دارای ارابه‌ها یا گردونه‌هایی بوده‌که با اسب،کشیده می‌شدند، یادگار زمانی‌که‌آریاییها به‌سرزمین‌کنونی ایران وارد شدند و این دگرگونی بزرگی در سرنوشت‌آیندهٔ جنگها به‌وجودآورد.[۱۳۷]

در یك سنگنبشتهٔ داریوش اول چنین می‌خوانیم: «گوبرووه‌تیش و ریش داریه‌وتوش خشایثیه شرشتی‌بره» که معنی‌آن این است: گوبردوهٔ پتشخواری نیزه‌دار(نیزه‌بر) داریوش شاه.[۱۳۸]

در خاتمهٔ این فصل لازم است از لوحه‌ای که از خرابه‌های شوش به دست‌آمده، گفتگو کنیم و آن دربارهٔ زرادخانه وساز وبرگ هخامنشیان اطلاعاتی به‌ما می‌دهد، ساز و برگی چون زه‌کمان چندتایی، مانندکمانهای‌آشوریها؛ زه برای‌کمان؛ تیر و نی‌که‌برای‌ساختن تیر به‌کار می‌رفته؛ نیزه وسپروپوستهای لازم برای پوشانیدن سپرها. مقداری از این ساز و برگها را می‌بایستی بگان شوش مانند هوتران واینشوشینك فراهم و مایحتاج ارتش را تضمین کنند.[۱۳۹]

§۵. عدالت

«دات» و دادرسان

در تمام ادوار و قرونی که انسان تشکیل اجتماع داده و زندگی مشترکی را به‌وجود آورده است، یکی از مهمترین ارکان و پایه‌های زندگی جامعه و اساسیترین آن، نظام اجتماع بوده است. آرامش عمومی درسایهٔ نظام اجتماعی موهون عدالت است و بدون آن امکان‌پذیر نخواهد بود. در هر زمان و مکان بیعدالتی و ظلم منفور خاص و عام بوده و مورد مؤاخذه قرار می‌گرفته است. فقط نحوهٔ مجازات متخلفان و متجاوزان به‌حقوق مردم در همه‌جا یکسان نبوده است. اساس و پایهٔ این مسئله، یعنی مجازات و تنبیه مجرمان، بستگی تام با عناصر و عوامل مختلفی ازقبیل شرایط اقلیمی، خصوصیات نژادی، سازمانهای اجتماعی و آداب وتعلیمات دینی دارد.

درایران هخامنشی، ریشهٔ عدالت را باید در دوعامل اصلی ومهم جستجو کرد که عبارتند از:

۱ــ تعلیمات دینی یا دستورات آسمانی.

۲ــ سازمان اجتماعی.

اولی را می‌توان پایهٔ عدالت نامید و دومی را آلت اجرائی آن.

الف ــ برای تأیید این عقیده کافی است به‌قسمت آخر یکی از سنگنبشته‌های خشایارشا، که در سال ۱۹۳۵ م. به‌وسیلهٔ ایرانشناس مشهور، کنت ***Kent*** کشف و مورد تجزیه و تحلیل قرارگرفته، رجوع کنیم. در این سنگنبشته، که معروف به‌سنگنبشتهٔ «دِوا» (دیوها)است، خشایارشا می‌گوید:«تو که‌بعدها چنانچه آرزو چنین کنی که در این دنیا سعادتمند باشم و در آن دنیا روانم شاد باشد، باید از قانون (داتا) که اهورامزدا داده است پیروی کنی وازآن با کمال درستی متابعت نمایی ــ کسی که‌قانون اهورامزدا را اطاعت می‌کند و با کمال درستی و راستی آن را محترم می‌شمارد دردنیا وآخرت سعادتمند خواهد بود. (کنت، ایران قدیم ***Old Persian***, Kent ص۱۱۲ ب سال ۱۹۵۳).

ب ـ عنصر یا عامل سازمان اجتماعی که مجری قوانین یزدانی بوده است.

قبلاً دیدیم که سازمان اجتماعی ایران از سازمان و تشکیلاتی سرچشمه می‌گیرد که در هند وجود داشته است یعنی دارای سه قشر یا طبقه بوده است: طبقهٔ روحانیان یا اثروان، طبقهٔ جنگیان که رئشترنامیده می‌شده، وطبقهٔ کشاورزان که درآن‌زمان وستریوفشویان خوانده می‌شده است.[۱] واحد اولیهٔ اجتماع را نمنه (خانواده) تشکیل می‌داده، که زیر سرپرستی بزرگ خانواده موسوم به نمنه‌پئی‌تیش می‌زیسته است. هر خانواده به‌فرشتگان و خدایانی که مخصوص آن بوده اعتقاد داشته است. رئیس خانواده، در بدو امر، نه فقط مراسم مذهبی را برعهده داشته‌است بلکه بروظایف او اجرای قوانین دینی، یعنی عدالت، نیز اضافه شده بوده است. بدین‌جهت اورا «زنتو بخته» می‌نامیدند.

این زنتو بخته دارای امتیازات قضائی و روحانی و به‌همین‌جهت مورد احترام خاص بوده است. این خود دلیلی است روشن و قانع‌کننده برحرمت مذهبی که ایرانیان هخامنشی نسبت به‌عدالت رعایت می‌کردند تا به‌جایی که عدالت جنبهٔ الوهیت داشت. پس ایرانیان هخامنشی خود را موظف می‌دانستند که از «دات» وعدل کورکورانه‌اطاعت کنند. نوشته‌های مورخان قدیم این‌معنی را به‌کرات تأیید می‌کنند.

رئیس خانواده دارای اختیارات مطلق نسبت به‌افراد خانوادهٔ خود بوده است، حتی اختیار جان‌آنان را داشته است و می‌توانسته است‌آنان را به‌داد و ستد گذارد.[۲]

در یک واحد بزرگتراجتماعی یعنی «ویث» یا «وپسیه»، رئیس‌آن، «ویس‌پئی‌تیش»، مانند زنتوپئی‌تیش اجرای مراسم مذهبی و امور عدالت را برعهده داشته‌است و بدین‌جهت اورا «ویس‌بخته» می‌نامیدند.

باز دربخش وسیعتری موسوم به «دهیو» مراسم مذهبی و قضاوت ازجمله وظایف«دهیوپئی‌تیش» بوده‌است، واو از تمام اختیارات و مزایایی که رؤسای واحدهای مادون برخوردار بودند استفاده می‌کرده است.

در موقع پیدایش شاهنشاهی هخامنشی، این امتیازات به‌تدریج از رئیس خانواده و تیره و قبیله گرفته شد و امور قضایی که در بدو امر با مراسم مذهبی

آمیخته و ممزوج بود[۳] از آن مجزا شد و به‌دادگاهها محول‌گردید. پس ازآنکه سلطنت هخامنشی دارای ثبات و دوامی شد، خصوصاً پس از آنکه داریوش بزرگ صلح وآرامش را در سراسر شاهنشاهی ایران برقرارکرد و به‌فکر ایجاد وحدت بین‌کشورهای مختلف شاهنشاهی افتاد، اولین اقدام اوتأسیس دبیرخانه‌های متحدالشکلی بود به‌منظور ایجاد خط واحد در مکاتبات سیاسی در تمام استانهای شاهنشاهی. همین امر باعث شدکه خط‌آرامی جایگزین خطوط میخی گردد. ازآن پس مکاتبات رسمی دولتی در سراسر شاهنشاهی ایران با این خط انجام گرفت. حتی مردم عادی نیز به‌این خط با یکدیگرمکاتبه می‌کردند. یکی از نامه‌هایی که به‌این خط به‌دست‌آمده است مربوط به‌شخصی است موسوم به ارشامه‌که برحسب ظاهر بایستی با خانوادهٔ سلطنتی مربوط باشد. در این نامه ارشامه به نگهبان و سرایدار خانهٔ ملکی خود در جنوب مصر دستوراتی صادر می‌کند.[۴]

در عهد هخامنشی عدالت دارای مقام شامخی بوده است.[۵] شاهنشاهان هخامنشی امر عدالت و اجرای‌آن را یکی از برنامه‌های سلطنت خود وسرلوحهٔ امور کشوری قرار داده بودند. به‌همین‌جهت است‌که قضات در این‌زمان از مزایای فراوان و امتیازات زیادی برخوردار بودند. این وضع تا زمان سلسلهٔ ساسانیان به‌گسترش و توسعهٔ خود ادامه داد. برای این است‌که داریوش‌کبیر خود را نمایندهٔ اهورامزدا برروی زمین می‌دانست. داریوش بر این عقیده بود که واقعاً باید رسالتی را که اهورامزدا برعهدهٔ او واگذار کرده است انجام‌دهد. در تمام سنگنبشته‌های او صحبت از درستی و راستی و نهی از دروغ است. در یکی از سنگنبشته‌های او در نقش‌رستم چنین می‌خوانیم: «ای مرد از قانون (داتا) سرپیچی‌مکن. اگر کسی خواست از اطاعت روی برگرداند از او ممانعت‌کن وکاری انجام مده‌که شاه مجبور به مجازات تو گردد.»[۶]

در اینجا ناگزیر به ورود در موضوعی هستیم‌که می‌رساند تا چه حد عدالت درنزد شاهنشاهان هخامنشی حائزاهمیت بوده است وآن موضوع مذهب هخامنشیان است. این سؤال پیش می‌آید: آیا هخامنشیان زردشتی بوده‌اند یا

به‌عناصرطبیعی ــ آفتاب، زمین و آب ــ اعتقاد داشتند. شق دوم منتفی است برای اینکه در تمام کتیبه‌ها صحبت از اهورامزداست که «این زمین را آفرید که آن آسمان را آفرید و شادی برای مردم آفرید و داریوش یا خشایارشا را به‌شاهی برگزید.» اعتقاد هخامنشیان به‌عناصر عقیده‌ای است که هرودوت ابراز کرده‌است ولی در این‌مورد عقایدمختلف و گوناگونی اظهار شده است و این مقام جای بحث آن نیست. هرچند همیشه در ایران، در هر زمان و مکان، عدالت و مذهب مانند یك روح در دوکالبد بوده‌اند و با یکدیگر رابطهٔ مستقیم داشته‌اند، این تذکر بی‌مناسبت‌نیست که بعضیها معتقدندکه داریوش، با وجود اینکه از اهورا-مزدا در تمام کتیبه‌هایش نام می‌برد، به‌دین زردشت نگرویده بوده است و گشتاسب اوستا، یعنی پادشاهی که از دین زردشت حمایت کرد و به‌وی گرویده، همچنین تمام افراد خانواده‌اش، آن ویشتاسپه که در سنگنبشتهٔ داریوش به‌عنوان پدر این شاهنشاه یاد شده ودرپر ثوه(پارت) حکمران بوده‌است، نیست. برخی دیگر به‌عکس دربارهٔ زردشتی‌بودن هخامنشیان پافشاری می‌کنند و حتی پا را فراترگذاشته و می‌گویندکتاب قوانینی‌که به‌نام «وندیداد» شهرت دارد و «وی‌دیودات» است، و مورد استفادهٔ ایرانیان ساسانی بود، در زمان خشایارشا تدوین شده است.

اینان یگانه دلیل خود را براساس سنگنبشته‌ای‌که از خشایارشا به‌نام «کتیبهٔ دوا» باقی مانده است استوارکرده‌اند. در این کتیبه، که در اوایل این مبحث ازآن گفتگو شد، خشایارشا دستور داده است محلی که دیوها را می‌پرستیدند («دیوادانه» یا «دوادانه») ویران‌کنند، و وادارشان سازندکه به‌جای خدایان‌دروغی ارتا را بپرستند، و این اولین قدم در ایجاد وحدت مذهب در سراسر شاهنشاهی ایران است. البته با نزدیك‌کردن این موضوع به‌واکنشهایی که خشایارشا درمقابل‌عقاید بابلیان نشان داد وخود درسرنوشت‌بعدی امپراتوری ایران سهم بسزایی داشت.

قدر مسلم اینکه ایرانیان هخامنشی چه زردشتی بوده باشند، و چه به خدایان دیگری معتقد بوده باشند، اهورامزدا قبل از تأسیس سلسلهٔ هخامنشی و ظهور زردشت وجود داشته و خدای مشترك قوم ایران و هند بوده است. می-

توان گفت که اهورامزدا در زمان سلطنت هخامنشیان خدای شاهنشاهان و طبقهٔ اشراف و نجبای این سلسله بوده است و از روزگاران دیرین در نزد ایرانیان به‌نام اهورا و در نزد هندیان زیر عنوان: «اسورا» پرستش می‌شده است. عدم اطلاع از مذهب هخامنشیان دلیل برفقدان‌قانون و پیروی از دستورات اهورامزدا نمی‌تواند باشد، زیرا غیرممکن به‌نظر می‌آید که شاهنشاهان ایران هخامنشی در سایر نقاط و مناطق شاهنشاهی دستور به‌جمع‌آوری قوانین پراکنده و تدوین آنها به‌صورت مجموعه داده باشند و برای زادگاه خود، که پارسه باشد، این مسئلهٔ مهم را نادیده گرفته باشند. شواهد و اسنادی دردست هست که این موضوع را تأیید می‌کند. اردشیر اول، مشهور به‌دراز‌دست، عزرا را، که نزد یهودیان معروف به‌عزرا سوفر یا عزرای دبیر است، و ریاست دبیرخانهٔ شاهنشاهی ایران را داشت، و ضمناً منشی مخصوص دربار بود، مأمور کرد که قوانین بنی‌اسرائیل را جمع‌آوری و به‌صورت مجموعه تدوین کند و ما همین مجموعه را امروز تورات می‌نامیم، و عزرا مأمور نوشتن و تدوین آن از طرف شاهنشاه ایران گردید. البته آن قسمتی از عهد عتیق است که امروز اسفار خمسه می‌نامند.[۷]

داریوش اول، موقعی که برای برکناری اریاندس وارد مصر شد، پس از اجرای مراسم تاجگذاری با عنوان (را) و برطبق آداب و رسوم مصریان، همهٔ کاهنان و رهبران مذهبی مصر را درجلسه‌ای دعوت کرد و به‌آنان دستور داد که قوانین مصر را تاسال ۵۲۶ ق م. یعنی تا سال ۴۴۷ سلطنت اماسیس *Amasis*، فرعون مصر، جمع‌آوری کنند و به‌صورت مجموعه‌ای درآورند[۸]. این کار قریب به‌شانزده سال به‌طول انجامید. پس تمام مواد قانون را روی برگهای پاپیروس به‌خط دموتیك، یعنی خطی که شباهت به‌آرامی داشت و در سراسر شاهنشاهی ایران رواج یافته بود، نوشتند.

با آنچه که گذشت می‌توان گفت که در همهٔ استانهای شاهنشاهی ایران، همان طور که امور مذهبی وعقاید دینی آزاد گذاشته شده بود، امور قضایی نیز طبق عرف محل وقوانین مذهبی هرمنطقه اجرا می‌شد.

نظر به‌اینکه در هریك از دهیو یا کشورهای متحدهٔ ایران، عدالت یا

«دات» به‌مذهب و آیین دینی همان منطقه بستگی داشت و از طرفی چون ریاست عالیهٔ امور قضایی به‌شاهنشاه محول شده بود، پس ازآنکه شاهان این کشورها مقهور ایران گردیدند، دادنامه‌ها همیشه با عنوان شاهنشاه ایران یا نمایندهٔ رسمی او که شهرب محل بود صادر می‌شده است.

در یکی از لوحه‌های کشف شده، گوبرووه (گوبریاس)، استاندار بابل، که نمایندهٔ قانونی و رسمی دستگاه مرکزی شاهنشاهی ایران بوده است، به عنوان نماینده و جایگزین شاه نامیده شده است که طرفهای یك قرارداد به‌او سوگند می‌خوردند. چنانکه کسی این پیمان را محترم نمی‌شمرد، گناه بزرگی به‌شمار می‌آمد. درلوحهٔ دیگری دیده می‌شود که اگر احدی ازطرفین دعوی از رأی دادگاه ناراضی بود می‌توانست پژوهش بخواهد؛ ومرجع رسیدگی نهایی وفرجامی نمایندهٔ شاهنشاه درمحل بوده است که به‌عنوان داور به‌مناقشات خاتمه می‌داده است.[۹]

رسیدیم بر سر آیین دادرسی یا بهتر و صریحتر بگوییم قوانینی که بر ساکنین پارسه و ماد، همچنین مناطقی که جزء لاینفك ایران بودند و تقریباً همین ایران امروز است به‌اضافهٔ پاکستان و افغانستان و ترکستان کنونی، حکمفرما بوده است؛ باید بگوییم که به‌هیچ وجه دلیلی دردست نداریم که بر طبق چه نوع قانونی روابط و مناقشات مردم با یکدیگر حل و فصل می‌شده است. ولی از طرف دیگر نمی‌توان منکر وجود مجموعهٔ قوانینی بود که باید بر اثر حملات و یورشهایی که این کشور دستخوش آنها بوده است، از بین رفته باشد.

یگانه راهی که ما را به‌وجود چنین قوانینی رهبری می‌کند، اشاره‌هایی جسته وگریخته است که نزد مورخان بیگانه، یعنی یونانیهای معاصرهخامنشیان، وجود دارد یا در سنگنبشته‌ها به‌آنها برمی‌خوریم. ازطرف دیگرچیزی که نحوهٔ مجازات در این عهد را به‌ما نشان می‌دهد، وجه تشابهی است که می‌توانیم با مجازات مجرمان درعهد ساسانیان بیابیم.

کافی است به‌منظور تأیید این عقیده، اجرای قانون را درعهد هخامنشیان و ساسانیان با یکدیگرمقایسه کنیم. با درنظرگرفتن تمام جوانب امر و دلایل

مربوطه، دراینجا برای تأیید تشابه‌قانون درموردمعین‌ونحوهٔ اجرای‌آن‌در دوعصر مختلف، دوشاهد را متذکرمی‌شویم، شایدبتوانیم‌وجودمجموعه قضایی رادرعهد هخامنشیان تا اندازه‌ای به‌اثبات برسانیم. این تشابه شاید دلیلی باشد بر اینکه دورهٔ تکامل قانون جزا در ایران و در جامعهٔ ایرانی بس دراز بوده و تا عصر ساسانیان یعنی موقعی که مجموعه‌ای از قوانین تدوین گردیده و مورد استفادهٔ قضات قرارگرفته طول کشیده است. بنابراین تقریباً یکهزارسال لازم بوده است که مجموعه‌ای ازآیین دادرسی تهیه شود. ولی در خلال این یکهزار سال تغییرات بزرگی که چشمگیر وحائز اهمیت باشد در قوانین دیده نمی‌شود. علت این امرآنکه قوانین بر پایهٔ دستورات مذهبی استوار بوده و دستورات مذهبی نیز چون ازطرف خدا صادر شده‌اند تغییرناپذیرند. این دو شاهدکه درآنها مجازات مشابهی برقرارشده، به‌قرار زیرند:

امیانوس مارسلینوس *Ammianus Marcelinus* یکی از افسران رومی در جنگ امیدا، بین روم و ایران، در زمان شاپور ملقب به‌ذوالاکتاف، راجع به‌قوانین و اجرای بعضی از مجازاتها چنین می‌نویسد: «در مورد اجرای عدالت در ایران باید گفت‌که ایرانیان فوق‌العاده از قوانین می‌ترسند. برای خائنان و فراریان نظامی قانون بسیار بیرحمانه است. قوانین دیگری وجود داردکه بسیار بد و تنفرانگیزاست، مانند این قانون‌که اگرکسی مرتکب جنایت شد تمام اعضا و افراد خانوادهٔ او به‌مرگ محکوم می‌شوند.»[۱۰] درهمین زمینه یکی از روحانیان ساسانی، که موبد موبدان بود، نوشته‌ای ازخود باقی‌گذاشته است‌که به‌طور معجزه‌آسایی از آسیب سوانح مصون مانده است. این موبد موبدان، موسوم به‌تنسر، در نامه‌ای‌که به‌پادشاه طبرستان می‌نویسد، سه نوع جنایت را تشریح می‌کند: اولین جنایت‌آن است‌که شخص نسبت به‌خدا انجام دهد یعنی از دین زردشت روی برگرداند وبه‌دین دیگری بگرود. دومین جنایت آن است‌که شخص نسبت به‌پادشاه مرتکب شود وآن عبارت است از یاغیگری (با یاغیانی‌که در سنگنبشتهٔ داریوش دربیستون نام برده شده‌اند مقایسه شود). جنایت سوم‌آن است‌که شخص نسبت به‌همنوع خود مرتکب شود وآن وقتی است‌که همنوع خود را شکنجه وآزار دهد. بعد تنسر به‌تعبیر هریك از موارد

بالا می‌پردازد و اضافه می‌کند که شاهنشاه ایران قواعد و قوانین خیلی بهتری برقرار کرده است. به‌این‌معنی که در ایام قدیم اگر کسی از مذهب رو برمی‌گرداند و به‌دین دیگری می‌گروید، بلافاصله او را اعدام می‌کردند (و این عمل خشایارشا را، که شرح آن در کتیبهٔ «دیوادانه»، به‌یادگار مانده است، به‌یاد می‌آورد.) همان عقوبت در انتظار کسی بود که به‌شاهنشاه خیانت می‌کرد یا در هنگام جنگ فراری می‌شد. شاهنشاه دستور می‌داد که عدهٔ قلیلی را برای تنبیه دیگران اعدام کنند. در مورد جنایت سوم، در زمان قدیم، برطبق قانون قدیم، یعنی به‌وجه قصاص، رفتار می‌شد».[۱۱]

جای تذکر است که این موضوع مربوط به‌عهد خسرو انوشیروان است که ایران انقلاب مذهبی مهمّ وشورش بزرگی را پشت سرگذاشته بود.

حال که در مورد اجرای عدالت در زمان ساسانیان به‌نوشته‌های یك افسر ارتش روم پی‌بردیم و از بیانات یك روحانی ایرانی، که موبدموبدان بوده است، اطلاع حاصل کردیم، هزارسال به‌عقب برگردیم و ببینیم نویسندهٔ یونانی‌الاصل، یعنی هرودوت، در این باب چه می‌گوید. پدر تاریخ می‌نویسد: «در زمان سلطنت داریوش اینتافرنس برخلاف مقررات و سنن جامعه رفتار کرده بود؛ خود و تمام افراد خانواده‌اش محکوم به‌اعدام شدند.»[۱۲] اصل و مبدأ تشابه‌مجازات‌را درخلال سه‌شاهنشاهی ایران، هخامنشی واشکانی وساسانی، و طی این مدت طولانی بایستی درکیفیت تشکیل و نوع سازمان جامعهٔ ایرانی و اساس زندگی خانوادگی از یك طرف، و دستورات مذهبی و قوانین دینی از طرف دیگر، جستجو کرد. درواقع واحد اجتماع، که خانواده باشد، موجودیتی سیاسی و اجتماعی بوده است. گناه یکی از افرادآن تمام اعضای دیگرخانواده رادرمجازات‌سهیم و شریك می‌کرده و می‌بایستی کفارهٔ آن جنایت یا خیانت را یکایك افرادآن خانواده، که از یك تیره و تخم بودند و از یك روحیهٔ مشترك ارث می‌بردند، بپردازد. یکی از سنگنبشته‌های داریوش‌اول این عقیده را با نوشتهٔ زیر تأیید می‌کند: «اگر تو آنچه راکه اینجا نوشته شده پنهان نکنی و آن را در همه جا پخش و منتشر سازی، اهورامزدا دوست تو باشد و افراد خانواده‌ات متعدد گردد[۱۳] ولی اگر این نوشته را از مردم پنهان‌کنی و

خبر آن را ندهی اهورامزدا تو وخانواده‌ات را نابود کند.»[۱۴]

در اینجا به‌خوبی مشاهده می‌شود که خانواده مرتکب کمترین خطا یا گناهی نشده است ولی آماج «نفرین» قرارگرفته است. این یکی ازخصوصیات جامعه و سازمان اجتماعی ایرانی است که ریشه‌ای بس عمیق دارد و هرودوت این همبستگی افراد خانواده‌را چنین شرح می‌دهد: «یك پارسی درموقع قربانی و نذر اجازه ندارد که منحصراً برای خود نیایش کند بلکه باید خوشبختی شاهنشاه را از اهورامزدا بخواهد و برای عموم ایرانیان به‌درگاه او دعا کند، زیرا خودش را از آنان مجزا نمی‌داند.»[۱۵]

در زمان هخامنشیان تصوری که انسان از خانواده دارد، این است که آداب و رسوم حکمفرما درجامعهٔ ایران نمی‌گذارند که خانواده از زنجیرقیودی که افراد آن را به‌یکدیگر پیوند سخت داده است رها شود. همان طور که قبلاً شرح داده‌شد «زنتوپئی‌تیش» و «دهیوپئی‌تیش»ها، که هریك به‌نوبهٔ خود وارث مزایا و امتیازات طبقه و قشر مادون است، تحت تعالیم و دستوراتی که آنان را هدایت می‌کرده، باقی ماندند. از این‌رو هرگاه یکی از افراد واحد اجتماع مرتکب عمل خلاف می‌شد یا سنن و رسوم را مراعات نمی‌کرد، تمام افراد این واحد به‌مجازات می‌رسیدند و حتی گاهی کار به‌مصادرهٔ اموال آنان می‌کشید. اوروئتس، شهرب ساردیس، که برخلاف منویات داریوش و منافع ایران رفتار کرده بود، محکوم به‌اعدام گردید و تمام اموال او ضبط شد.[۱۶] مورد شگفت‌آورتری مربوط به‌داریوش دوم است: وی هنگامی که هنوز ولیعهد بود متهم به خیانت شد؛ مادام که محاکمهٔ او جریان داشت، همهٔ افراد خانواده‌اش، یعنی زن و فرزندان وغلامانش روانهٔ زندان شدند.[۱۷] بعداً به‌شرح جزئیات این ماجرا خواهیم پرداخت.

برای اینکه بدانیم‌درخود ایران‌زمین چگونه عدالت اجرا می‌شده است چاره‌ای جز توسل به‌سنگنبشته‌ها و نوشته‌های مورخان نداریم مثلاً کلمهٔ «دات» هم به‌معنای قانون است و هم ارتباط مستقیم با واژهٔ «داد»، که به‌معنی عدالت است، دارد. بدیهی است موقعی که یك قانون بدون استثنا و تبعیض دربارهٔ عموم افراد جامعه‌ای اجرا شود، عین عدالت است. دریکی ازسنگنبشته‌

های داریوش اول، که راجع به اموری است که در زمان سلطنت خود انجام داده است، می‌خوانیم: «داریوش شاه می‌گوید با کمك اهورامزدا چنان نهاد و اخلاقی دارم: هرچه درست است و با راستی قرین باشد، دوست دارم و هرچه نادرست است (برخلاف عدالت است)، از آن متنفرم. تاکنون پیش نیامده است که بنده‌ای (مسکینی) برای آزاده‌ای دشواری پدید آورد و هرگز دیده نشده است که فرد آزاده‌ای نسبت به مسکینی تولید ناراحتی کند. من دوست دارم هرچه را درست است. کسی که دروغ می‌گوید من از او متنفرم. من طبیعتاً خشمگین نیستم و هرکه تندخویی کند با ملاطفت از خشم او جلوگیری می‌کنم. هرکه بیازارد، به‌آزاری که‌رسانده است به‌او کیفر می‌دهم. هرگز اتفاق‌نیفتاده است که آزاردهنده به‌کیفر نرسیده باشد. ازکسی که برخلاف راستی سخن‌گوید، هرگز سخنی با او ندارم[۱۸] ولی کسی که‌آزار می‌رساند او را به‌مجازات می‌رسانم.» در اینجا موضوعی که اساس عدالت را مشخص می‌کند، شاخص است بین اعمال خوب و کرده‌های بد و ناپسند، که درواقع می‌توان گفت کفهٔ ترازوی عدالت به‌هر طرف گرایش پیدا می‌کرده، به‌طرف اعمال خوب یا بد، موجب تشویق یا تنبیه می‌شده است؛ والبته بزرگترین گناه نزد ایرانیان «دروژ» (دروغ) بوده است. و هرکس، برای این که مرتکب دروژ نشود سعی می‌کرده است که مرتکب عمل بد نگردد تا در موقع بازخواست بتواند راستگو باشد. هرودوت[۱۹] راجع به‌این موضوع حکایتی دارد، او می‌نویسد ساندوکس که به‌شغل قضاوت اشتغال داشته است، درموردی منحرف می‌شود. داریوش فرمان می‌دهد که او را به‌دار بیاویزند؛ ولی هنگامی که حکم دربارهٔ او در شرف اجراست، داریوش درمی‌یابد که این شخص اعمال نیکی هم انجام داده است. پس از بررسی دقیق به‌این موضوع و تأیید امر، از اعدام او صرف‌نظر می‌شود، ولی مقصر دیگر به‌شغل قضاوت برنمی‌گردد و او را منفصل و به‌فرمانداری آیولیا *Eolie* منصوب می‌کنند(هرودوت VII، ۱۹۴ـ I، ۱۳۷). مورخ یونانی این موضوع را قابل‌ستایش می‌داند و می‌توان گفت هرودوت در این مورد ماده قانون قضیه را هم به‌ما می‌دهد: برای یك گناه خود شاه هم نمی‌تواند کسی را بکشد و نه هیچ ایرانی دیگر نمی‌تواند برای یك گناه بنده‌ای را به

چنین کیفری محکوم کند ولی پس از بررسیهای دقیق چنانچه جرمهای کسی بر کارهای خوب او افزونی داشته باشد، خداوندش می‌تواند به‌میل خود رفتار کند.»

اجرای عدالت، در زمان هخامنشیان، توسط دادگاههایی که به‌ریاست سران طبقات مختلف جامعه تشکیل می‌شده، اجرا می‌شده است. آراء آنان مبتنی بود برسنن کهن و قوانینی که «داتا» نامیده می‌شد. دادگاههای دیگری وجود داشته که رسمی بودند و قضات آنان به «داته‌برا» موسوم بودند. این قضات از طرف شاهنشاه به این شغل منصوب می‌شدند[۲۰] و شغل آنان موروثی بوده است.[۲۱]

اغلب داته‌برا از بین سران قوم، شاهزادگان (وسپوران)، ریش‌سفیدان خردمند و باتجربه انتخاب می‌شدند.[۲۲] یکی ازشرایط انتخاب و انتصاب آنان معروفیت به‌دیانت، صحت عمل و تقوی، پرهیز از رشوه‌خواری و اخاذی بوده است. قاضی رشوه‌خوار را به‌بدترین کیفر می‌رساندند و پس ازمرگش پوست او را به‌صورت تسمه درآورده برکرسیی که خود روی‌آن جلوس می‌کرده و بعدها می‌بایستی پسرش جلوس و ادای وظیفه‌کند، می‌پوشاندند، تا این خاطره همیشه درنظرفرزند او زنده بماند ومرتکب چنین عملی نشود.

از قراری که دیودوروس می‌نویسد در بعضی موارد، خصوصاً درمورد متهمین سیاسی، شخص متهم حق داشته است وکیلی برای دفاع ازخود انتخاب کند. یکی از این موارد مربوط به‌تریبازوس، نایب‌السلطنهٔ ایران در شهرب‌نشین بزرگ لودیا، بود. تریبازوس متهم شده بودکه نه‌فقط در رسیدگی به‌امور عام‌المنفعهٔ‌مربوط‌به‌قلمرو حکومتش‌مسامحه کرده‌است‌بلکه زدوبندهایی نیز با اوا-گوراس حاکم سالامین (سالامیس) داشته است.او را احضار ومحاکمه کردند. دادگاه از۳ نفر داته‌برا تشکیل شد و به‌اتهامات او رسیدگی کرد. ضمناً همهٔ وسائل مدافعات در اختیار متهم قرارداده شد تا بتواند ازخود دفاع کند. پس از بررسی ادعانامه و مدافعات متهم و استماع شهادت شهود و سایر دلایل، دادگاه رأی‌خود رابر براثت‌وی‌صادر کرد[۲۳] و روابط‌مخفیانهٔ اورا بااواگوراس، که اهم اتهامات بود، وارد ندانست.

اردشیر شخصاً موضوع را بررسی کرده علاقهٔ مخصوصی به‌آن نشان داد. یکایك قضات را به‌تنهایی احضار و توضیحات هریك از آنان را استماع کرد[۲۴]. حال چنانچه مقام و وابستگی تریبازوس را به‌دربار سلطنتی ایران[۲۵] درنظر بگیریم، به‌آسانی می‌توان دریافت که عدالت مقام شامخ و ارجمندی در ایران هخامنشی‌داشته واز احترام خاصی ازطرف ایرانیان برخوردار بوده است. یونانیان طی نوشته‌های خود، در هر فرصتی، این نکته را با تجلیل و تحسین یادآوری کرده‌اند.

مورد دیگری، که قبلاً به‌آن اشاره شد، راجع به‌داریوش‌دوم ولیعهد ایران است که متهم به‌خیانت شد. موضوع به‌دادگاه سلطنتی ارجاع گردید و پس از رسیدگیهای لازم جرم وی محرز شد. قبل از اینکه حکم محکومیت در باره‌اش صادر شود، او وتمام افراد خانواده‌اش زندانی شدند، و پس ازبررسی دقیق و اثبات‌جرمش به‌اعدام محکوم گردید. سر او را با تیغ بریدند. البته قبل از اجرای تشریفات، پدر محکوم، یعنی اردشیر، طبق معمول، خصوصاً که موضوع ارتباط با خانوادهٔ سلطنتی داشت، هریك از قضات را در خلوت احضارکرد و به‌توضیحات‌آنان و دلایلی‌که محکومیت فرزندش را توجیه می‌کردند، گوش داد و پس ازحصول اطمینان و یقین برگنهکاری متهم، حکم اعدام را صحه گذاشت و دستور اجرای‌آن را صادرکرد.[۲۶]

مورد دیگری مربوط به‌یکی از داته‌بران موسوم بهداکوسس است که فرزند خود را برای‌گناهی‌که مرتکب شده بود، محکوم به‌اعدام‌کرد.[۲۷]

البته همیشه قبل از صدور رأی، اعمال شخص متهم درنظرگرفته می‌شد تا چنانچه کارهای خوب او قابل‌ملاحظه باشد از علل مخففه استفاده‌کند. کسانی که به‌خانوادهٔ سلطنتی خدمات شایان‌توجهی‌کرده بودند، از مزایایی برخوردار می‌شدند و مورد تفقد مخصوص پادشاه قرار می‌گرفتند.[۲۸] برعکس هر خیانتی نسبت به‌ایران با افراد خانوادهٔ سلطنتی به‌سختترین وجهی مجازات می‌شد.[۲۹]

درمورد بروز اختلاف بین اعضای خانواده‌های اشراف و اعیان، دادگاه‌های داوری تشکیل داده می‌شدکه به‌حل‌وفصل این اختلاف می‌پرداخت. خود

اصحاب دعوی به‌تراضی داور را تعیین می‌کردند و هر رأی که از طرف داور صادر می‌شد طرفین موظف به‌اجرای آن بودند.[۳۰] همیشه داور را ازمیان افراد خانواده‌های اشراف انتخاب می‌کردند ولی مواردی دیده شده‌است که برخلاف این روش ازطبقات دیگراجتماع می‌توانستند داوربرگزینند.[۳۱] راجع به‌مجموع قوانینی که در زمان هخامنشیان اجرا می‌شده هیچ‌گونه آثاری دردست نیست. همان‌طورکه قبلاً تذکر داده شد، منشأ تمام قوانین در زمانهای گذشته دستورات آسمانی بوده است وچون برای ما تاکنون معلوم نشده است که هخامنشیان پیرو کدام مذهب بوده‌اند لذا درك نوع قوانین آنان بسی مشکل است. ولی با قراینی که جسته وگریخته درلابه‌لای نوشته‌های یونانیها دیده می‌شود، می‌توان درك کرد که درمورد به‌خصوصی‌چگونه رفتار می‌شده است. ازجملهٔ آن موارد اینکه یکی از قوانین اساسی آن زمان برگزیدن ولیعهد بوده است که تحت شرایطی می‌بایست انجام گیرد. مادر ولیعهد می‌بایستی ازخاندان سلطنتی باشد. راجع به‌جانشینی داریوش اول دیدیم چه کشمکشهایی در دربار رخ داد. دربدو امر، پس از اینکه داریوش بر اریکهٔ سلطنت تکیه زد، برحسب معمول، پسر ارشد خود، ارتوبازانس، را به‌جانشینی تعیین کرد ولی این انتخاب مورد اعتراض آتوسا، مادر خشایارشا و دختر کورش کبیر، قرار گرفت. وی اعتراض خود را این‌گونه توجیه کرد: ارتوبازانس زمانی به‌دنیا آمده است که داریوش هنوز برتخت سلطنت جلوس‌نکرده بود؛ ازطرف دیگرمادر ارتوبازانس ازتخمهٔ اشرافی نیست و از زنهای صیغهٔ داریوش است. بالاتر ازهمه مادر خشایارشا از خاندان سلطنتی و دختر کورش کبیر است وطبق قوانین جاری مادر ولیعهد باید شاهزاده باشد.

حرفهای اتوسا قبول و خشایارشا، فرزندکوچکتر داریوش، به‌ولایتعهدی انتخاب شد.[۳۲]

قانون اساسی دیگری مربوط به تعیین جانشین یا نایب‌السلطنه هنگام مسافرتهای درازمدت‌شاهنشاهان‌هخامنشی وجود داشته‌است. اینان‌موظف‌بوده‌اند قبلاً جانشین خود را انتخاب کنند تاچنانچه واقعهٔ ناگواری درحین مسافرت بروز کند، وقفه در امورکشوری رخ ندهد.

اگر از منشأ قوانین چیزی در دست نداریم در عوض از نحوهٔ مجازاتی که اجرا می‌شده، اطلاعات زیادی به‌ما رسیده است. برخی از این مجازاتها فوق‌العاده سخت و بیرحمانه بوده است. یکی از مجازاتهای بزرگ، بعد از مجازات اعدام، قطع عضو بوده است مانند قطع گوش و بینی متهم.[۳۳] مجازات یاغیان و خائنان اعدام بوده است. سر آنان را می‌بریدند. درصورتی که چنین جرمی به‌وسیلهٔ افراد خانوادهٔ سلطنتی به‌وقوع می‌پیوست چشم متهم را کور می‌کردند.[۳۴] نظیر این نوع مجازات در زمان صفویه بسیار متداول بوده است. نادرشاه نیز دربارهٔ فرزندش همین مجازات را مقرر داشت.

مجازات دیگری که رواج داشته «اوزمه‌یا» *Uzmayā* نامیده می‌شده است.[۳۵] و آن عبارت بوده است از پر کردن پوست متهم با کاه و آویختن آن بر دار برای اینکه مردم متنبه شوند.

درمورد جنحه‌های کوچك، مرتکب به‌حبس، شلاق‌خوردن یا جرائم نقدی محکوم می‌شده است.[۳۶] ولی مجازات فرار از نظام وظیفه برحسب روایتی ازهرودوت اعدام بوده‌است.[۳۷] نوعی تبعیدگاه در جزایر بحرعمان، که هرودوت آن را دریای اریتره[۳۸] می‌نامد به‌محکومان سیاسی که جرمشان چندان مهم نبوده است، اختصاص داشته است.

اما بزرگترین و نابخشودنیترین جرم یا گناه، «دروژ» یا دروغ گفتن بوده است. اگرسنگنبشتهٔ داریوش‌را درکوه بیستون مطالعه کنیم،خواهیم دریافت که تمام کسانی که علم‌طغیان برضد داریوش برافراشتند، محکوم به‌اعدام شدند. چنین احکامی نه به‌جرم یاغیگری بلکه جرم «دروژ» برای‌آنان صادرشده است. دروغگویی نزد ایرانیان هخامنشی و ساسانی ازگناهان بزرگ بوده است[۳۹]، و نباید از سختی مجازات و شدت عمل در این مورد تعجب کرد. بعدها، در زمان ساسانیان، ایرانیان به‌این موضوع تا به‌جایی اهمیت دادند که راه‌دادن دروغ به‌اعماق افکار و روان و وجدان یعنی به‌محلی که هیچ کس را قدرت و نیروی اشراف برآن نیست، جرم وگناه شمرده شده است. اساس مذهب زردشت بر این سه پایهٔ مقدس قرارگرفت: اندیشهٔ نیك، گفتار نیك، کردار نیك. به‌عقیدهٔ نویسنده موقعی که اندیشه پاك باشد دوعامل دیگر که زادهٔ اویند پاك خواهند

بود. در زمان هخامنشیان دروغگویی در ردیف بلاهای آسمانی قرار داشته‌است. در یك سنگنبشته، داریوش اول دروغ را همردیف خشکسالی و هجوم دشمن می‌داند و چنین می‌گوید: «تو که زین پس شاه گردی، ازدروغ پرهیز؛ مردی را که دروغگوست ازمیان بردار. اگرچنین فکرکنی، باشدکه کشور من پاینده بماند.» بازجای دیگر می‌گوید: «آنچه من کردم به‌خواست اهورامزدا در یك سال انجام شد. این نوشته را، توکه از این پس می‌خوانی، باورکن ودروغ مپندار.»[۴۰] ونیز: «که اهورامزدا این دهیو «پارسه» را محافظت‌کند از سپاه دشمنان، از فساد، و از دروغ، که فساد، سربازان بیگانه و دروغ به‌این‌کشور نزدیك نشوند.[۴۱]

در اوایل سلطنت داریوش کبیر، که بعداً به‌طورمفصل به‌شرح آن خواهیم پرداخت، اجرای عدالت و تدوین قوانین برپایهٔ اصول ومقرراتی قرارگرفت، یعنی همان طورکه در سایر کشورهای تابعهٔ ایران‌قوانین را به‌دستور داریوش تدوین کردند و تحت قاعده و اسلوب جدیدی درآوردند، در قلمرونژادآریایی نیز، که شامل ایران‌کنونی به‌علاوهٔ افغانستان و پاکستان و ترکستان (روسیه) کنونی است، دستور تدوین چنین قوانینی صادر شده است. جای شك و تردید نیست‌که دراین عصر، با تشکیل دادگاههای عمومی، ازانتقامجوییهای خصوصی جلوگیری شد[۴۲] و از طرف مقامات امنیتی دادگاههای همگانی برای رسیدگی به‌اختلافات و جلوگیری از هرج و مرج ناشی‌از دعاوی ایجاد گردید. امری که در زمان هخامنشیان بیشتر مورد توجه قرار می‌گرفت، احترام بیش از حدی بودکه ایرانیان برای «دات» و عدل قایل بودند.[۴۳] راستی و درستی را، که شعار ایرانیان ساسانی گردید، هخامنشیان پایه‌گذاری‌کردند[۴۴]، انساندوستی و نوعپرستی یکی دیگر از شعارهای باافتخار آنان بوده است.[۴۵] امری‌که بیش از تمام اینها قابل‌توجه و تحسین است و شاید در تاریخ انسانیت تاکنون مشابه‌آن دیده نشده است: احترام به‌عقاید مذهبی و رسوم دینی کشورهای تابع شاهنشاهی ایران است.

قوانین کیفری و اصول دادرسی که دربالا شرح داده شد، مختص ساکنان ایران‌زمین بود، یعنی پارسها و مادها و سایر قبایل‌آریایی‌که در ابتدا اسامی

آنان را یادآور شدیم. مختص قومی که از دستورات یك دین پیروی می‌کردند و اهورامزدا را می‌پرستیدند. مجازات مجرمین در سرزمینهای تابع ایران بر- طبق آداب و رسوم اهالی و ساکنین همان سرزمینها از طرف دادگاههایی متشکل از اشخاص مجرب و فقیه و وارد به‌قانون در هر دهیوه برقرار و اجرا می‌شد. با اینهمه در زمان داریوش، داته‌برای ایرانی باقضات سرزمینهای دیگر در یك‌ردیف پهلو به‌پهلوی یکدیگر دیده می‌شوند. مثلا در لوحه‌ای می‌خوانیم که در ابتدای سال ۵۰۵ ق م، اومادا‌توUmadatu از(پارسه) فرزند اودوناتو Udonatu و ارتابانوس فرزند بگادا‌توBagadatu درپشت میز دادگاه در بابل برمسند داوران نشسته‌اند.[۴۶]

در مناطقی‌که بنی‌اسرائیل ساکن بودند، امور قضایی‌را شورایی متشکل از مسنترین و دانشمندترین افراد این قوم بدریاست یك‌قاضی موسوم به رش- گلوتا Rēsh-Galuta انجام می‌داد.[۴۷] در عهد عتیق، در قسمتی که مربوط به عزرا سوفر یا عزرای دبیر است، سند بارزی ازچگونگی اجرای عدالت در زمان هخامنشیان داریم. اردشیر، شاهنشاه ایران ملقب به‌دراز دست، به‌عزرا چنین می‌نویسد: «با بینش و دانش خدایت (که در کتاب قانون درج است) و در دست داری، قضات و داورانی بگمار تا با مردم ابرنهران (فرات و دجله) داوری‌کنند ودادستان باشند. به‌کسانی‌که به‌قانون خدای‌تو سر فرود می‌آورند وکسانی‌که از این قانون بیخبرند بیاموز. همچنین هر کس قانون خدای تو و «دات» شاه را به‌کار نبندد حکم مجازات درباره‌اش صادرشود، خواه این حکم مربوط به‌مرگ، تبعید یا ضبط اموال ویا زندان باشد».[۴۸]

دراینجا به‌چند ماده ازقانون‌کیفر همگانی که دربارهٔ مجرمین یاگناهکاران اجرا می‌شده است برمی‌خوریم:

اشد مجازات‌که مرگ بوده است دربارهٔ جرمهایی مقرر می‌شده است که قبلاً دیدیم یعنی خیانت به‌ایران و جنایتهای دیگر، خصوصاً دروغگویی. این مجازات برحسب جرایم تخفیف می‌یافته است. جنحه‌های بزرگ، قطع عضو مانند بریدن گوش و بینی و یا قطع زبان، و جنحه‌های‌کوچك یا تبعید به‌جزایر خلیج فارس، که زندگی درآنها قطعاً به‌علت گرمای زیاد، طاقت-

فرسا بوده است. جرمهای کوچکتر با حبس و جزاهای نقدی کیفر داده می‌شدند.

همان‌طور که درحال حاضرمعمول است که احکام درکشورهای جمهوری به‌نام ملت، و درممالك سلطنتی به‌نام شاه وقت صادرمی‌شود، درزمان هخامنشیان احکام دادگاهها به‌نام شاهنشاه ایران صادر می‌شده است. صرف‌نظر ازقوانینی که عنوان (داتم) (*Dātam*)[۴۹] داشته و برحسب مناطق و اقوام ساکن آنها مورد عمل دادگاهها بوده[۵۰] واسنادی دربارهٔ آنها دردست است، «دات» حکمی که به‌نام شاهنشاه صادر می‌شده دگرگون نشدنی[۵۱] یعنی قطعی و لازم‌الاجراء بوده است.

تا اینجا صحبت وگفتگو از ارتکاب اعمال وگناهانی بوده است که می‌توان گفت شرع و عرف هر سرزمینی مرتکب آنها را مجرم می‌دانست ومحکوم می‌کرد. ولی مواردی پیش می‌آمد که اثبات گناه یا جرم مشکل بلکه غیرممکن می‌نمود، یعنی دلیلی براثبات آن وجود نداشت که بتوان مبادرت به‌صدورحکمی کرد. برای اینکه راه حل عادلانه‌ای این متهم را از صدور حکم ظالمانه‌ای نجات بخشد، دادگاهها متوسل به «وره» یا ادای گواهی می‌شدند. باتوجه به‌آنچه درقانون حمورابی دیده می‌شود، تشابه توسل به‌این وسیله نزدآشوریها و ایرانیان، که مذاهب مختلف داشتند، جای بسی شگفتی است؛ و اگر این مورد را باآنچه نزد اروپائیان قرن ۱۳ و ۱۴ معمول بوده است، بسنجیم حل مسئله آسان به‌نظرخواهدآمد. دراروپا این‌وسیلهٔ اثبات‌گناه مجرم را «اورادالی» *Ordalie* می‌نامیدند، یاقضاوت خدایی، و این روش درقرون وسطی در اروپا رواج داشته است.

در زمان هخامنشیان برای تعیین صحت و سقم عملی که مستوجب مکافات بوده است و دلیل بارزی به‌زیان مجرم که دال بر ارتکاب جرم باشد، وجود نداشته است، متوسل به‌این وسیله می‌شدند؛ وآن به‌تفصیل در دینکرت[۵۲] شرح داده شده است. «وره» بر دونوع بوده است: «ورهٔ سرد» و «ورهٔ گرم» یا (گرموره).[۵۳] در گرم وره می‌بایستی شخص مظنون از وسط آتش عبور کند. چنانچه به‌او آسیبی وارد نمی‌آمد دلیل بر بیگناهی او بود. شواهد این رسم را

در شاهنامهٔ فردوسی دربارهٔ سیاوش پسر کیکاوس ونیز درکتاب ویس و رامین (گریختن ویس ورامین) به‌تفصیل می‌توان یافت.[۵۴]

و اما راجع به‌قوانین مدنی، اسنادی در شوش به‌وسیلهٔ شایل، باستان‌شناس معروف فرانسوی، به‌دست‌آمده است که قابل ملاحظه و درخورتوجه‌اند. چند مورد را برای اطلاع از وجود و چگونگی قوانین مدنی درآن‌عصرخاطرنشان می‌سازیم. در یکی از این اسناد، از سهم‌الارث وراث گفتگوست که مدتی پس از تعیین شدن سهم‌الارث‌وراث اقامهٔ دعوی شد[۵۵] یعنی قضیه دوباره در دادگاه مطرح گردید. در یك لوحه دو وارث به‌نام کوك ادر (آذر) *Kuk-Adar* و ابی ایلی *Abi-ili* که ازپدرشان، موسوم‌به‌اتانه ایلی *Ataneh-ili*، سهم خود را از ماترك او در شهر و خارج شهرتصاحب‌کرده بودند، طی سندی تأییدکرده‌اندکه موضوع کاملاً خاتمه یافته است و هر یك سهم‌الارث خود را دریافت داشته است، و چنانچه در آتیه هریك ازآنان بگوید که سهم‌الارث او برپایهٔ بحث و دلیل مقرر نشده است دستها و زبان او قطع خواهد شد، و از آنجاکه به‌ساحت شوشینك *Šušinak* توهین‌کرده است، فلان مقدار پول‌باید به‌عنوان جریمه بپردازد. او باید به‌بیگاری‌آوردن‌آب گمارده شود و «شازی» مغز او را خردکند. این قرارداد درحضور پانزده شاهد پس ازگفتگو و تبادل‌نظر، تنظیم شده و هریك ازگواهان با دست‌زدن برخدایان معبدگاه سوگند یاد کرده‌اند. اثر انگشت ابی‌ایلی.[۵۶]

مورد دیگری‌که حائز اهمیت است مربوط به‌هبهٔ مردی است به‌زنش:

> جمیل اداد *Gemil-Adad* از صمیم قلب و با تمام محبت هرچه راکه ازکدیمین به‌دست‌آورده و دراختیار دارد به‌زنش بلتانی *Beltani* می‌بخشد. برای اینکه هنگام زندگی مشترك با او زحمت کشیده وکارهایی انجام داده، اینها به‌عنوان هدیه‌به‌او واگذارمی‌شود. هریك از فرزندان، پسر یا دختربمخالفت با این هدیه قیام‌کنند حق ورود به‌این خانه را ندارد وحق خوردن غذا درآن نخواهد داشت. موضوع کاملاً روشن است چون درحضور همگی بحث شده است. فرزندی‌که حاضربه‌خدمت به‌مادرش‌باشد، می‌تواند با اجازهٔ مادرش نزد او بماند و هرچه راکه مادرش به‌او بدهد تصاحب‌کند. تمام

دارایی نقدی ماترك به‌ایشاهینگال خواهرشان داده می‌شود. این قرارداد درحضور شمش Šamaš با ادای نام اتامرا هالکی *Atamera halki* و همچنین نام تمتی اگوم *Temti Agum* تنظیم شده است. زنم می‌تواند به‌میل خود به‌هر کس هدیه کند. اثر انگشت جمیل اداد[۵۷].

از این نوع قراردادها زیاد به‌دست آمده است وخود گواه بر آن است که قوانین مدنی پیشرفت شایانی داشته است. حتی یك سند ازدواج در این الواح دیده می‌شود که درمعبدگاه ته‌ته‌تمتی آگوم *Tate-Temtiagum* به‌وقوع پیوسته است، بین شوشینك موبالیت *Šušinnak mubalit* وایلیشاهینگال *Iliša hingal* که هردو درحضور شمش (شمس) ازدواج کرده‌اند[۵۸]

در خاتمهٔ این گفتار لازم به‌تذکر است که داریوش کبیر به‌حق، به‌عنوان بزرگترین سازمان‌دهنده در تاریخ مشهور شده است. ازجمله کارهایی که در زمان سلطنت او انجام گرفته و مورد توجه واقع شده که قبلاً سابقه نداشته است، یکی احترام به‌آیین مذهبی کشورهای امپراتوری ایران بوده ودیگرایجاد وحدت سیاست بوده است برای نیل به‌هدف نگاهداری این سرزمینهای پهناور و یکران زیر سلطهٔ ایران. این مهم، پیش از هرچیز با ترویج و تعمیم خط آرامی در سرتاسر شاهنشاهی ایران به‌حقیقت پیوسته است. متأسفانه باید گفت که این اقدام حتی ایران کنونی را دچار بزرگترین مشکلات کرده است. به‌این معنی که خط‌آریایی راکه مانند خط لاتینی دارای حروف مصوته یا اعراب است به‌پیچیدگی و اشکالات خط سامی محکوم کرده که فاقد اعراب است. کلمهٔ «دات» Dāth، که اصلا سامی است و برای اولین بار آن را در استوانهٔ کورش می‌یابیم[۵۹]، «دات» تلفظ می‌شده است ودر کتب مقدس یهودیان در کتابهای عزرا و استر نیز به‌آن برخورد می‌کنیم[۶۰] معلوم نیست که پیش ازآن ایرانیان به‌جای این واژه چه کلمه‌ای به‌کارمی‌بردند. قبلاً یادآور شدیم که برای‌هریك از استانها یا سرزمینهای شاهنشاهی ایران، چه در اسرائیل و چه در مصر، داریوش عده‌ای را مأمورتدوین قوانین کرد. در ایران نیز این‌مسئله را وجههٔ همت خود قرارداد

و برای تدوین مجموعه‌ای‌از قوانین فرمان صادر کرد که «هوداتم» *Hudātam* (قوانین خوب) نامیده می‌شد. در یکی از سنگنبشته‌ها که مربوط به داریوش اول است چنین نوشته شده است: «به‌ارادهٔ اهورامزدا این سرزمین از روی 'دات' من رفتار کردند. آنچه من فرمان دادم آن کردند.»[۶۱]

«هوداتم» داریوش، مانند مجموعهٔ حمورابی، از روی سوابق و پیشینه‌ها و سنن قدیم تدوین شد.

داریوش تا پایان زندگیش به «هوداتم» خود فخر می‌کرد و به‌دادگری و دادگستری نامبردار شد. پس از داریوش این نام و شهرت نیز ادامه داشت. افلاطون می‌نویسد: «داریوش قانونگذاری بود که قوانین او شاهنشاهی ایران را تا زمان حیات من از هرگونه گزندی مصون و محفوظ نگاه داشته است.»[۶۲]

حتی تا زمان فرمانروایی سلوکیدها، که باهجوم سربازان‌مقدونی‌اسکندر دهسپار ایران زمین شدند، تا سال ۲۱۸ م، یعنی درحدود پانصد و پنجاه سال بعد، از «دات» شاه همچون قانون فرمانروا یاد می‌شد.[۶۳]

§ ۶
دارایی ــ اقتصاد

بین پادشاهان‌ایران قدیم کمتر فرمانروایی را می‌بینیم که مانند داریوش اول، به‌خوبی درك کرده باشد که کامیابی و سعادت یك ملت و درنتیجه دوام و بقای سلطنت برپایهٔ اقتصادی سالم باید استوار باشد. داریوش نه فقط یك قانونگذار و یك‌سازمان دهنده بود، بلکه بافکرروشنی که داشت یك اقتصاددان برجسته به‌شمار می‌رفت. او درك کرده بود که اولین شرط پایداری کشور برقراری قاعده و ضابطه در امور اقتصادی است. براساس همین فکربوده است که مقیاسها و اوزان را برپایهٔ صحیحی گذاشت وآن سیستم پولی را که قبلاً نیز وجود داشت، تکمیل کرد وبه‌تعمیم و توسعهٔ‌آن همت‌گماشت. بنا بر عقیده‌ای که عمومیت یافته و ناشی از نظر یاد شده است، تأسیس یك سیستم مالیاتی و گسترش‌آن در سراسر قلمروشاهنشاهی هخامنشی از ابتکارات داریوش است.

هرودوت، مورخ یونانی‌الاصل، در این‌مورد چنین می‌نویسد: «داریوش کشور خود را به‌بیست منطقه تقسیم کرد. ایرانیان هریك ازاین منطقه‌ها را شهرب‌نشین می‌نامیدند. هریك‌ازآنها بوسیلهٔیك‌استاندار اداره می‌شود و ضمناً این استاندار موظف است مالیاتهایی (فوروس φορος) راکه از هرمنطقه وصول می‌کند به داریوش بپردازد.» (III، ۸۹) این بیست منطقه شهرب‌نشینهایی بودند زیر فرمان یك شهرب‌که مالیاتها را وصول می‌کرده است. لیکن استان پارسه از پرداخت مالیات معاف بوده است (III، ۹۷). به‌علاوه اقوام و قبایلی مانند کلخیسیها[1] *Colchides*، حبشیها، اعراب و ساکنان شمال قفقاز، ازکسانی بودندکه مانند سکوتها (سیتها) و سکه‌ها از پرداخت مالیات معاف بودند ولی مجبور بودند هرسال هدیه‌هایی‌که هرودوت دورون δωρον می‌نامد (در مقابل φόρος که مالیات است) به‌داریوش تقدیم‌کنند (III، ۹۷). از این نوشتهٔ هرودوت چنین نتیجه می‌توان گرفت‌که تقسیم‌بندی شاهنشاهی ایران به‌بیست شهرب‌نشین و تأسیس یك سیستم مالیاتی، از ابتکارات داریوش اول است. سپس هرودوت اضافه می‌کند: «پس ازآن داریوش جزایر و قبایلی را که در اروپا تا منطقهٔ تسالیه (تسالیا) *Thessalie*[2] ساکن‌اند مشمول مالیات کرد. (III، ۹۶). ولی درجای دیگرهمان مورخ می‌نویسد: «در زمان سلطنت کورش و پسرش کمبوجیه، پرداخت مالیات تحت اصول و قواعد معینی درنیامده بود و هرقومی چیزی به‌عنوان ارمغان به‌پادشاه می‌داد.» در این‌جا باید گفت‌که هرودوت باوجود اینکه اطلاعاتی از اوضاع و احوال‌آن عصر در اختیار ما گذاشته است متأسفانه دچار ضد و نقیض‌گویی شده و همهٔ نوشته‌های او باحقیقت وفق نمی‌دهد. مثلاً:

۱ــ وی‌قبلاً نوشته‌بودکه داریوش مبتکر وضع‌مرتب‌مالیات‌است. ولی‌در جای دیگر خلاف‌آن را بیان می‌کند و می‌گوید: موقعی‌که سمردیس یاغی شد و خود را بردی، برادرکمبوجیه، نامید، همهٔ ایرانیان را برای مدت سه‌سال از پرداخت مالیات وخدمت نظام‌وظیفه معاف‌کرد.»[3] بنابراین قبل‌ازجلوس داریوش به‌تخت سلطنت مالیات وجود داشته است[4] و برقراری‌آن با سلطنت داریوش آغاز نشده است.

۲ــ هرودوت درجای دیگر (III، ۱۳) چنین می‌نویسد: «ساکنان لیبیا، هم‌مرز مصر، برای اینکه از مصائبی که ایرانیان برسر مصریها آورده بودند، مصون بمانند، داوطلبانه حاضر به‌پرداخت مالیات (φόρος) شدند و هدایایی δῶρον نیز تقدیم کردند[۵]. همین عمل را ساکنان برکه و سیرنه Cyrène به همان علت، که ترس و خوف باشد، انجام دادند. کمبوجیه هدایای اهالی برکه را پذیرفت ولی از هدایای سیرنیها ناراضی بود، چون‌که هدایا احتمالاً ارزش چندانی نداشته و درحدود پانصد منتا (منه) Mines نقره بوده است که کمبوجیه بین سربازان خود تقسیم کرد.» (هرودوت III،۱۳)

۳ــ مخالف‌گویی سوم هرودوت دراینجاست که می‌نویسد:«ارکسیلائوس Arcésilas، اهل سیرنه، قبلا خدماتی نسبت به‌کمبوجیه پسر کورش انجام داده بود و آن آماده کردن وسایل فتح سیرنه و پرداخت مالیات بود.» (هرودوت IV، ۱۶۵)

از این ضدونقیض‌گوییهای هرودوت چنین می‌توان نتیجه گرفت که قبل از جلوس داریوش به‌تخت سلطنت، مالیات، و پرداخت و وصول آن وجود داشته است و درمورد تقدیم هدیه که دورا δῶρα می‌نامد[۶]، چون از یك طرف اجباری بوده و ازطرف دیگر جنبهٔ اجبار ازخصوصیات مالیات است، می‌توانیم آن را مالیاتی بدانیم که در زیر پرده پوشیده شده است تاخشونت ظاهری و زنندگی اجباری‌بودن آن پوشانیده بماند[۷].

شاهنشاهی هخامنشی، همان طور که دارای مناطق وسرزمینهایی بامذاهب و ادیان مختلف بوده است، شامل کشورهایی می‌شده است که باوجود تفویض خودمختاری به‌آنها ازطرف حکومت مرکزی ایران، معاف از پرداخت مالیات نبودند و یکی ازاین موارد که مؤید این عقیده است وضعیتی است که کیلیکیا Cilicie را شامل می‌شده است.

اقتصاد و سازمان

شاهزادگانی که در کیلیکیا حکومت می‌کردند، ازخانوادهٔ سلطنتی سی‌ینسیس *Syennesis* بودند.[۸] پادشاهی دراین خانواده موروثی بود، چون جزء شاهنشاهی ایران و تحت‌الحمایهٔ آن شده بودند. در ازاء این آسایش وحمایت، مجبور به‌پرداخت مالیات بودند[۹]. این مالیات چنانچه اظهارات هرودوت را قبول کنیم[۱۰] عبارت بوده است از تقدیم روزانهٔ یك اسب سفید، یعنی سیصد و شصت اسب درسال. درنتیجه می‌توان به‌خوبی درك کرد که همزمان با سیستم مالیاتی معمولی که در دهیاوه‌ها با شهرب‌نشینها، قبل از داریوش کبیر، وجود داشته است، سیستم تقدیم ارمغان و هدیه نیز معمول بوده است. از طرف دیگر ازآنجایی که تقدیم هدایا جنبهٔ اجباری داشته است، تفاوتی با مالیات نداشته است. بنابراین از بدو امر، یعنی از ابتدای تأسیس شاهنشاهی ایران هخامنشی به‌دست کورش بزرگ و حتی قبل از تأسیس این شاهنشاهی، چنانکه متداول بوده و طبیعی جلوه می‌کند، اتباع برای مخارج مختلف و حفظ و حراست کشور می‌بایستی سهم خود را ادا کنند. پس پرداخت مالیات وجود داشته است[۱۱]. بنابراین استدلال، ادعای هرودوت دراین‌مورد (III، ۸۹) بی‌ارزش و مردود است.

همین اظهارات هرودوت راجع به‌مالیات φόρος و هدیه δῶρα موجب شده است که نقوشی که در پلکانهای اپدانه (اپادانا)ی تخت‌جمشید ترسیم شده‌اند و ازنمایندگان ملل مختلف شاهنشاهی ایران درآن زمان حکایت می‌کنند، به‌انحاء مختلف تعبیر و تفسیر شوند. عده‌ای از ایرانشناسان آنها را آورندهٔ باج یامالیات‌دانسته‌اند وبرخی‌دیگر تقدیم‌کنندگان‌نوروزی پنداشته‌اند. از جمله اِرْدْمَنْ Erdman[۱۲] می‌نویسد: «به‌عقیدهٔ من چنانچه تخت‌جمشید را با واژهٔ نوروز یکی و مساوی بدانیم این تصویر زیاد متهورانه نباشد. این فضای عظیم به‌هیچ‌وجه نه مقر شاهانه بوده است و نه مرکز رتق و فتق امور شاهنشاهی بزرگ ایران. فقط به‌منظور بارعام در روز عید نوروز

ایرانی تأسیس شده است.» گیرشمن باستانشناس مشهور فرانسوی تقریباً همان تصور را بیان و اضافه می‌کند که پرس‌پلیس (تخت جمشید) فقط برای برگزاری مراسم عید مذهبی و ملی ایرانیان، که عید نوروز است، ساخته شده است[۱۳]. ولی گیرولد والسزر Gerold-Walser[۱۴] معتقد نیست که این نقوش مربوط به‌آورندگان باج باشد بلکه‌آنها را مربوط به‌هدایایی می‌داند که نمایندگان سرزمینهای شاهنشاهی به‌مناسبت عیدنوروز به‌پادشاه تقدیم می‌کردند که از بهترین محصول وفراورده‌های کشورهای خودشان بوده است.

ولی به‌عقیدهٔ نگارنده این نقوش نه معرف‌آورندگان خراج است و نه تقدیم‌کنندگان هدایا. درتعیین مفهوم واقعی و اصلی این نقوش تشتت فراوان و عقاید مختلف‌بین نویسندگان وباستانشناسان وجود دارد و این می‌رساند که اینان نتوانسته‌اند به‌طور صریح اظهارعقیده کنند و با کلماتی مانند: «خیال می‌کنم» یا «تصور می‌رود» عقایدی ابراز داشته‌اند که هیچ‌گونه قطعیتی درآنها مشاهده نمی‌شود. همان‌طورکه از لباسها و ساز و برگ این نقوش می‌توان دریافت، اینها نمایندگان سرزمینهای مختلف و متعدد شاهنشاهی ایران هستند و هریك متاع‌وکالایی، مختص کشورخویش، مانند حیوانات‌گوناگون ــ وحشی و اهلی ــ پارچه‌ها وظروف متنوع با خود همراه دارد.

ازطرفی نباید ازنظر دور داشت که در دوهزاروپانصد سال قبل مسافرت ازکشوری به‌کشور دیگر حتی از شهری به‌شهر نزدیك و همسایه، مدت مدید و بسا ماهها به‌طول می‌انجامیده است وکسب اطلاع از محصولات و کالاهای هرکشور به‌آسانی میسر نبوده است و اگرکسی که می‌خواسته است سیاهه‌ای از انواع کالاها و امتعه و فراورده‌های هرکشوری مدوّن سازد، چنانچه شخصاً اقدام به‌مسافرت می‌کرده است، شاید تنظیم چنین سیاهه‌ای سی سال یا بیشتر طول می‌کشیده است. همان‌طور که تقریباً تمام سنگنبشته‌های داریوش و پسرش خشیارشا مکرر از فتوحات وکارهای انجام‌شده حکایت دارند و عظمت و پهناوری شاهنشاهی ایران را برای‌آیندگان با غرور مخصوصی تشریح می‌کنند. این نقوش و تصاویر نیز محصول‌کشورهای متعدد و سرزمینهای پهناور شاهنشاهی را به‌اعقاب و سلاطین خلف می‌شناسانند. پس درواقع این نقوش

نمایندهٔ عظمت ایران از نقطهٔ نظر پهناوری است و به‌عقیدهٔ نویسنده نمی‌توانند صور آورندگان باج یا خراج باشند. قرینه‌ای که مؤید همین عقیده‌است. نقش تخت سلطنت داریوش است که به‌وسیلهٔ بیست و سه نفر، که نمایندگان بیست و سه کشور مفتوحهٔ داریوش‌اند، حمل می‌شود بدون اینکه درحقیقت درهیچ زمانی تخت سلطنت بردوش کسی حمل شده باشد.

در سنگنبشته‌های داریوش و خشیارشا این‌موضوع به‌خوبی درك می‌شود. وقتی که در آنها با تفرعن گفته می‌شود: «خدای بزرگی‌است اهورامزدا که این زمین را آفرید، که آن آسمان را آفرید، که این آبادانی را برای انسان آفرید، که خشیارشا را به‌پادشاهی رسانید، که او را سرآمد پادشاهان گزید، که او را بر کشورهای متعددی مسلط کرد. من خشیارشا هستم ــ پادشاهی بزرگ ــ شاه‌ـ شاهان ــ شاه کشورهایی که دارای اقوام مختلف هستند. پادشاه این سرزمینهای پهناور و دوردست.» و نظایر اینها. این اقتدار و سلطه را داریوش به‌نوع رسائری در سنگنبشته‌های خود بیان کرده و بدین‌وسیله عظمت شاهنشاهی ایران را، که به‌دست او به‌وجود آمده و نظم گرفته است، در مقابل دیدگان مجسم کرده است. والزر دراین مورد می‌گوید: «آیا واقعاً اینها(نقوش تخت‌جمشید) نمایندگان کشورهای آورندهٔ هدایا یا خراج‌اند؟ در این امر شك و تردید است.»[۱۵] و سرانجام با هرتسفلد همعقیده می‌شود[۱۶] که می‌گوید: «این قصرـ های باعظمت (تخت جمشید) فقط و فقط به‌منظور برگزاری مراسم نوروزی ساخته نشده‌اند بلکه از نظر اینکه خانوادهٔ هخامنشی از این سرزمین برخاسته است و به‌منظور بزرگداشت‌آن، اقدام به‌ایجاد این قصرها شده است.»

درحقیقت این نقوش نه فقط برای‌آن عهد، بلکه برای نسلهای‌آینده به وجودآمده‌اند. همان‌طور که خود داریوش در سینهٔ‌کوه‌بیستون نام خود را جاویدان‌کرده و می‌گوید: «این کارها که انجام داده‌ام به‌کمك اهورمزدا در خلال یك سال انجام دادم ــ توکه این نوشته‌هایی راکه کارهای انجام شدهٔ مرا شرح می‌دهند خواهی‌خواند، سخنان مرا باورکن وآنهارا دروغ مپندار ــ بسی کارهای دیگر انجام داده‌ام که در اینجا به‌شرح‌آن نپرداخته‌ام برای این‌که

ممکن بود خواننده آن را باور نکند و بگوید تمام اینها دروغ است.»[۱۷] آیا این کارها که شخصی خارق‌العاده در یك سال انجام داده، تشابهی بامعجزه ندارد؟ داریوش که ادعای پیغمبری نکرده‌است این کارهارا شرح نمی‌دهد، چون می‌داند که از یك تن آدمیزاد خارق‌العاده به‌نظر می‌آید.

بنابر آنچه گذشت، داریوش و جانشینان بلافصل او برای کارهایی که انجام داده‌اند، اهمیت فوق‌العاده قائل‌اند و خواهان آن بوده‌اند که نسلهای بعد و قرون متمادی بدانند چه کارهایی انجام داده‌اند. تا آنجایی که داریوش می‌گوید: «قبل از من درمدت یك سال این همه کار را هیچ پادشاهی انجام نداده است. اگر گفته‌های مرا پنهان نکنی و به‌مردم آنها را بشناسانی اهورمزدا دوست تو باشد و اعقاب تو را جاویدکند و عمر طولانی به‌تو عنایت فرماید ولی اگر این نوشته را ازبین ببری اهورامزدا تو را ازبین ببرد وخانوادهٔ تو را نیست گرداند.»[۱۸]

بالاخره خود والزموضوع پرداخت مالیات‌را ازطرف نمایندگان سرزمینها منتفی می‌داند و ازخود می‌پرسد: «آیا می‌توان پذیرفت که ایلامیها به‌عنوان مالیات فقط شیر می‌داده‌اند.»[۱۹] دونالد ویلبر به‌نوبهٔ خود. به‌طور ناخودآگاه، عقیده... را تأیید می‌کند.[۲۰]

به‌طور خلاصه، پادشاهان هخامنشی برای تشریح و توضیح سلطهٔ خود برکشورهای مختلف با حجاریهای گوناگون، به‌دوصورت، تاریخ تصویری و نقشهٔ جغرافیای اقتصادی قلمرو خود را نمایان کرده‌اند، تا در حقیقت خود را بدین‌وسیله برای نسلهای آینده، بدون این که نیازی به‌لوحهٔ گویای خطی باشد، بیان کنند. مهمترین تصویر، تخت سلطنتی داریوش است که به‌وسیلهٔ نمایندگان کشورهای متصرفی با تمام احترامات لازمهٔ سلطنتی حمل می‌شود. دیگر تصاویر نمایندگان کشورهای زیرسلطهٔ هخامنشی است با بهترین کالاهای هر یك ازآن کشورها، اعم ازآنکه این کالاها هدیه تلقی شود یا تصاویرآنها فقط نمایشی از اقتصادآن کشور شمرده شود.

در یکی از بناهای وابسته بداپدانهٔ تخت جمشید، معروف به دژ یا قلعه، لوحه‌ای کشف شده است مربوط به‌خشیارشا که مؤید مراتب بالاست. خشیارشا

در این لوحه می‌گوید: «موقعی که داریوش به‌تخت جلوس کرد، کارهای باشکوهی انجام داد. داریوش، پدرم، مرا مهیتر و بزرگترین کس بعدازخودش تعیین کرد و موقعی که داریوش درگذشت و پدرم بر اریکهٔ سلطنت تکیه زدم و وقتی که به‌پادشاهی گمارده شدم، کارهای باشکوهی انجام دادم و از هرچه توسط پدرم ساخته شده بود حمایت کردم و کارهای دیگر نیز انجام دادم. هرچه من به‌وجودآوردم و آنچه را که پدرم انجام داده، همه باعزم و ارادهٔ اهورامزدا تحقق پذیرفت. اهورمزدا از من حمایت کناد و هرچه را ما انجام دادیم اهورمزدا نگهبان باد.»[۲۱]

مراتب بالا می‌رساند که شاهان هخامنشی عموماً یا لااقل بانیان و بنیادگذاران اولیهٔ عظمت شاهنشاهی ایران یك موضوع را نصب‌العین خود قرار داده و تمام همّ خود را بر آن مصروف داشته بودند، و آن انجام‌دادن کارهایی بوده است که به‌عقیدهٔ آنها تا آن روز انجام نشده بوده. آنان اصرار می‌ورزیدند که یاد این اعمال انجام شده همیشه جاوید بماند تا نام خودشان نیز جاوید و پایدار باشد.

حال ببینیم داریوش در زمینهٔ اقتصادی چه ابتکاراتی ازخود نشان داده است که این‌قدر در انتشار آنها پافشاری می‌کند و می‌خواهد نامش ابدی باقی بماند. اولین ابتکار داریوش ریختن شالودهٔ اقتصاد امپراتوری ایران بر اساس قانون مالیاتی است که بر دواصل مبتنی بوده‌است. داریوش کبیر درامور مالی دو رشته ابتکار را با دقت به‌کار بسته است:

۱ــ رشته ابتکارهای نخست مربوطاند به‌مالیاتها و جنس و میزان آنها.

الف ــ چنین به‌نظر می‌رسد که این شاهنشاه بیشتر نسبت به‌مالیات نقدی تمایل نشان می‌داده تا به‌مالیات جنسی. قبلاً تذکر دادیم که مالیات بعضی از کشورهای وابسته به‌امپراتوری‌ایران، خصوصاًدرسه‌منطقه، از کالاهای داخلی آنها بود. این سرزمینها عبارت بودند ازکولخیس حبشه و عربستان (هرودوت III، ۹۷). مابقی استانهای شاهنشاهی مالیاتهای خود را نقداً یعنی با پول (طلا یا نقره) می‌پرداختند.

ب ــ داریوش به‌کلیهٔ خشاسه‌پاوه‌ها (شهرب‌نشینها) فرمان داد تا مالیاتی که وصول می‌کنند از نوع شمش باشد.[۲۲] قبل از داریوش قسمت عمده از سرزمینهای زیر سلطهٔ ایران مالیاتها را به‌کالاهای تولیدی خود می‌پرداختند. به‌فرمان داریوش شهرب‌نشینها خواه دارای معدن طلا باشند یا نباشند، بایستی مالیات‌خود را به‌صورت شمش‌طلا بپردازند (هرودوت III، ۹۵ و III، ۹۴ و ۹۷) و مناطقی‌که فاقد این فلز بودند می‌بایستی اجناس خود را با فروش آنها به‌وجه‌نقد تبدیل کنند و مالیات خود را به‌نقد به‌خزانهٔ سلطنتی بپردازند. همین امر موجب شدکه تحول بزرگی در زمینهٔ امور اقتصادی پدیدآید و ازاین‌نظر پیشرفتهای شایان توجهی در مناطق مختلف امپراتوری به‌وقوع پیوندد. ولی در عین حال اسلوب تهاتری درمقابل اقتصاد پولی هنوز به‌کلی منسوخ نشده بوده و همچنان وجود داشته است.

ج ــ داریوش مقدار مالیاتی راکه هردهیاوه می‌بایست بپردازد خودتعیین می‌کرد: مثلاً برای بابل یك هزار تالان (هرودوت III، ۹۲)، برای مصر هفتصد تالان (III، ۹۱)، برای لودیا پانصد تالان (III، ۹۰)... مالیات مقرر شده بود. البته پرواضح است‌که قبل از مقررشدن مقدار مالیات هردهیاوه به‌فرمان این شاهنشاه، از وضع هریك از آنها راجع به‌مقدار و نوع محصول تولیدی و چگونگی آب و هوا و عوامل دیگری‌که مؤثر در امور تولیدی هستند، اطلاعات لازم‌کسب می‌شد[۲۳] تا به‌ساکنان تحمیلی نشود و مالیات از روی عدالت و انصاف وصول شود.[۲۴] بدین قسم مقصود داریوش عبارت بوده است ازجلوگیری از اجحاف خشاسه‌پاوه‌ها دراضافه‌کردن‌مبلغ مالیات به‌منظور تحصیل خوشنودی شاهنشاه، یاکم‌کردن‌آن به‌منظور به‌دست‌آوردن محبوبیت و در پرتو این محبوبیت، برانگیختن مردم به‌ضد حکومت مرکزی؛ چنانکه اسمردیس (گوماتای غاصب) به‌همین‌منظور مردم را از پرداخت مالیات برای مدت سه سال معاف‌کرد[۲۵] و این امر مشکلاتی فراهم‌آورد، چون بعداً نیز در آن تغییری داده نشد و جانشینان داریوش درصدد رفع نواقصی‌که این سیستم دربرداشت برنیامدند. از سوی دیگر عیب بزرگ اولیه‌که داریوش‌کبیر درفکر چاره‌جویی‌آن برنیامد، این بود که شهربها حقوق و سهم خود را از ساکنین

شهرب‌نشین می‌گرفتند و این خود موجب ظلم و اجحاف آنان نسبت به‌ساکنان شهرب‌نشین می‌شد. مثلاً نحمیا ازطرف اردشیر درازدست به‌مقام شهربی دهیاوهٔ یهودا Judée در اسرائیل منصوب شد؛[۲۶] وی هرروزه ۱۵۰ نفررا در استانداری دعوت می‌کرد، صرف نظر ازکسان دیگری که از مناطق مختلف به‌نزد او می‌آمدند. روزانه، بیش از دویست نفر سرمیز غذای او حضور داشتند و مخارج آنانرا دهیاوه خود متحمل می‌شد و حال آنکه قبلا چنین نبوده‌است.

یا شهرب‌نشین بابل موظف بودکه درهرسال چهارماه شاهنشاه ودرباریان را مهمان و مخارج زندگانی چهارماهۀآنان را تأمین کند، به‌علاوه مقداری وجه نقد، به‌عنوان جیرهٔ تریتانتخمس *Tritantaxmes*، پسر ارتابازوس بپردازد. و این مبلغ اخیر بابت کمك هزینه‌ای بودکه شاهنشاه قبول کرده‌بود به وی بپردازد.[۲۷]

بنابراین همان‌طورکه ملاحظه می‌شود مواردی وجود داشته است‌که نظارت بر آنها میسر نبوده و به‌ارادهٔ شهرب بستگی پیدا می‌کرده و چه بسا از این جهت به ساکنان و اهالی شهرب‌نشین تحمیلاتی می‌شده است.[۲۸]

ضعف دیگرنظام مالیاتی‌این‌که مقدارمالیات مقرر هرشهرب‌نشین تا آخر سلطنت هخامنشیها ثابت بوده است.

د ــ داریوش کبیر علاوه‌بر تعیین مبلغ مالیات هرشهرب‌نشین به‌نسبت درآمدآن و آب وهوای منطقه، مقدار هدایائی راکه زیر عنوان «دورا» *δῶρα* ازطرف اعراب و حبشیها وکولخیسها پرداخت می‌شد مشخص کرد. هرودوت می‌نویسد (III، ۹۷): «نه‌فقط مقدار این هدایا معین بود بلکه‌آنها را در زمان معینی نیز پیشکش می‌کردند.» لذا می‌توانیم بگوییم‌که ابتکار دیگر داریوش بزرگ تعیین و تثبیت نوع و مقدار (هدایایی) است‌که قبلاً برطبق (میل و ارادهٔ) اهالی و ساکنان منطقه‌آورده می‌شد. یونانیها، به‌علت همین ابتکار، داریوش را کاپه‌لوس *Kapelos* (*καπηλος*) لقب دادند و منظورشان این بوده است‌که داریوش مانند یك سوداگر درمقابل حفظ و حراست شاهنشاهی ایران‌که خود مستلزم مخارجی بوده است، هدایا و مالیاتهایی می‌گرفته است. این‌کنایهٔ یونانیان، که دشمنان اصیل ایران بودند، با توجه به‌واقعیت امروزی

که نظام مالیاتی برای رتق وفتق امور هـر کشوری لازم و واجب است، مردود است. به‌هرحال واضح است که دفاع ازحدود وثغور هر کشوری احتیاج به‌پول دارد و این پول باید از طـرف اشخاصی که خواهـان‌آسایش و عدم تجاوز بیگانگان به‌کشور خود هستند، تأمین شود، و اگر اجحافی دربر نداشته باشد، کاملا طبیعی است. هـرودوت بـاز در این مورد تعمداً اشتباه مـی‌کند، چونکه می‌نویسد: «ایرانیها(پارسیها) به‌او(داریوش) این لقب را داده‌اند.» درصورتی که قبلا دیدیم که همین مورخ نوشته است که ایرانیها (پارسیها) از پـرداخت مالیات معاف بودند. پس این لقبی است که یونانیـهـا به‌داریوش داده‌اند. وانگهی تمام مشاغل حـاس کشوری و لشکـری به پارسیها واگذار شده بوده است.[۲۹]

۲ــ ابتکار دیگر داریوش در زمینهٔ اقتصادی از این قرار بوده است:

داریوش نه فقط پرداخت مالیات و هدایا را تحت شرایط و مقـرراتـی درآورد بلکه یك سازمـان دارایـی، که دارای شعبـات مختلف بود، به‌وجود آورد. این دستگاه تحت شرایط وقوانین معینی اداره می‌شده است[۳۰] واجرای مقررات‌آن در هر دهیاوهٔ شاهنشاهی به‌استاندار محول بوده است.[۳۱] همان‌طور که درعهد ساسانیان همچنان برهمین اصـل و اساس عمل می‌شده است. لـذا این قسمت از سازمان‌کشوری ایران دچار تحولات و تغییرات اساسی نشده و خود را مانندهمیشه‌باوضع‌استانها ازنقطهٔ‌نظر آب وهوا وتغییرات جوی وامکانات اقتصادی انطباق نداده است. گو اینکه این وضع باید مربوط به شرایط بنیانی جـامعه بوده بـاشد، یعنی ازآنجایی‌کـه زراعت وکشاورزی اساس اقتصاد شاهنشاهی را تشکیل می‌داده، فشار اقتصادی بر پشت و شانهٔ بـرزگران وارد می‌شده است.

همان‌طور که قبلا مشاهده شد، اخذ وپرداخت مالیات، قبـل از داریوش اول، ازطرف زمامداران براساس صحیح پایه‌گزاری نشده بود. پس‌ازبرقراری شاهنشاهی ایران و توسعهٔ مرزهـای آن و ورود اقوام مختلف در امپراتوری، تأسیس یك دستگاه وصول مالیات و تصویب قوانین و مقرراتی به‌منظور تنظیم امورشهرب‌نشینها وادارهٔ‌اقتصادکشور لازم وواجب به‌نظر رسید. زیرا داریوش

کبیر منظورش فقط گرفتن مالیات و انباشتن آن در خزانه نبود، بلکه، همان‌طور که بعداً خواهیم دید، وی همّ خود را بر پیشرفت و ترقی و تعالی امپراتوری ایران و توسعهٔ اقتصادی آن مصروف داشت.

قبل از آنکه به شرح سازمان دارایی در عهد هخامنشیها بپردازیم، لازم است کلماتی را که برای مالیات در آن زمان استعمال می‌شده است بدانیم. در سنگنبشته‌های هخامنشیها[۳۲] به کلمهٔ «باجی» *baji*[۳۳] برمی‌خوریم که مطابق کلمهٔ «مالیات» است که ما امروز به‌کار می‌بریم. کلمهٔ دیگری که در آن زمان به‌این معنی معمول بوده، کلمهٔ خراگ xarāγ (خراج) است.[۳۴] نظر به‌این که مالیات اصلی را «باژ» یا «باجی» (باج) می‌نامیدند کلمهٔ «خراگ» (خراج) می‌بایستی مربوط به‌هدایا وارمغانهایی بوده‌باشد که مردم به‌میل و رغبت خود می‌پرداختند، یعنی همان «دورا»ی *dora* یونانی: با این تفاوت که در زمان داریوش کبیر مقدار و موعدپرداخت آن مشخص و معین شد. پس از ممیزی و ثبت اراضی و املاك و تعیین مقدار مالیاتی که به‌هر کس تعلق می‌گرفت، داریوش این اراضی را به‌واحدهای‌زراعی، که پرسنگ *Parasang* (یونانی: παρασάγγης[۳۵]) می‌نامیدند، تقسیم کرد و هرفرسنگ ملزم به‌پرداخت مبلغ معینی مالیات در سال گردید[۳۶]. البته این مالیات برحسب مقدار محصولی بود که هر دهیاوه درسال به‌دست می‌آورد، و آن به‌وسیلهٔ فرماندار جمع‌آوری و به‌خزانه‌ها فرستاده می‌شد.[۳۷] در زمان استرابو (XV، ۳، ۲۱) مالیاتهای وصولی در ساختمان مخصوصی که به‌«گنز»یا«گنج»موسوم‌بود، نگاهداری می‌شد.[۳۸] چنین ساختمانی راباستانشناس‌وایرانشناس آلمانی، هرتسفلد، در سال ۱۳۱۱ در قسمتی از ابنیهٔ تخت جمشید از دل خاك بیرون‌آورد ولی جز تعداد زیادی لوحه‌که مربوط به‌کارگران و پرداخت مزدآنان هنگام بنای تخت‌جمشید بود، اسناد مهم دیگری از آن به‌دست نیامد.

ریاست و ادارهٔ گنج‌خانه را یك نفر موسوم به «گنجه بره مئیشت» (مهشت‌گنجور)به‌عهده‌داشت[۳۹] که عدهٔ زیادی‌کارمند و دبیر، که «گنجه‌بردیپیر» (گنجور دبیر) نامیده می‌شدند، و همچنین متصدیان ضرابخانه زیر دست او خدمت می‌کردند.[۴۰] این سازمان، که در عهد داریوش اول صورت رسمی

به‌خودگرفت.[۴۱] شعباتی درهریك از مراکز دهیاوه‌ها داشت.[۴۲] یکی ازمتصدیان این سازمان در زمان سلطنت کورش کبیر شخصی به‌نام میتریدات (مهرداد) بوده‌است[۴۳] که طبق دستور کورش آلات و ابزارهایی را که بختنصر (نبوکدنصر) از پرستشگاه یهودا به‌غارت برده‌بود به‌محل خود بازگردانید. داریوش این تشکیلات را ازروی الگوی سازمان مرکزی درتمام دهیاوه‌ها تعمیم داد.[۴۴]

این ابتکارات داریوش سرمشقی برای تمام شاهنشاهیهای دیگرایران مانند سلسله‌های اشکانی وساسانی قرارگرفت و اصولی که داریوش کبیر پایه‌گذاری کرد، تا آخرسلطنت ساسانیان پیروی شد.[۴۵]

برای اینکه از مقدار مالیات و وجوهی که هرسال به‌خزانهٔ سلطنتی وارد می‌شد اطلاع‌حاصل کنیم‌کافی‌است‌به‌نوشته‌های مورخان نظر افکنیم.[۴۶]

بر مالیاتهای موضوعه[۴۷]، که هرسال وارد گنجینه می‌شد، می‌بایستی محصول ماهیگری یا شیلات درباچهٔ موئریس *Maris* را اضافه‌کرد، که بالغ بر هفتصد تالان طلا و معادل‌آن گندم بود برای تغذیهٔ سربازان ایرانی مقیم قصر سفید در ممفیس.[۴۸] دهیاوهٔ بابل هرسال ملزم بود تعداد پانصد خواجهٔ جوان به‌دربار بفرستد (هرودوت III، ۹۲)؛ و همان‌طور که دربالا یاد شد، همین استان می‌بایستی هرسال مدت چهارماه از شاهنشاه و درباریان پذیرایی‌کند.[۴۹] کیلیکیا، که یکی از استانهای خراجگزار ایران بوده است، باوجود نیمه‌استقلالی که داشته، موظف به‌دادن روزانه یك اسب سفید به‌حکومت مرکزی بوده است.[۵۰] بنابرعقیدهٔ عده زیادی از باستانشناسان و ایرانشناسان، هرسال درفصل بهار و هنگام عید نوروزی، سیل بهترین محصول، از منسوجات، قالیهای گرانبها و پارچه‌های ترمه و زربفت وگلدانهای طلا و نقره به‌سمت دربار امپراتوری ایران سرازیر می‌شده است.[۵۱] بااینهمه منطقه‌هایی در عهد هخامنشیان وجود داشته‌که از پرداخت مالیات معاف بوده‌اند. یکی از این مناطق اراضی خالصه یا املاك سلطنتی بوده است‌که در تمام امپراتوری ایران پراکنده بوده و به‌ریاست یك شوئیشه‌پتی‌تیش اداره می‌شده‌است. بعضی ازشاهان هخامنشی دارای زمینهای وسیع و شکارگاههای بزرگی

(فردوس *Paradis*)[۵۲] بوده‌اند برای تعلیم و تربیت شاهزادگان درفن شکار و اسب‌سواری و تیراندازی، یکی‌ازمشهورترین«فردوس»هاصیدون(صیدا) *Sidon* در شهرب‌نشین فنیقی بود.[۵۳]

درعهد سلطنت داریوش کبیر، ریاست اراضی خالصه یا املاك اختصاصی سلطنتی به‌گاداتاس *Gadatas* نامی محول شده بود و آن دهیاوهٔ منیزی مئاندر *Magnesie du Méandre* واقع در دهیاوهٔ لودیا بوده‌که یك قسمت ازآن را اردشیر دوم به تمیستوکلس، فیلسوف یونانی، بخشید.[۵۴] عایدی این قسمت، که به‌این فیلسوف بخشیده شده بود، بالغ بر ۵۰ تالان (۲۷۰/۰۰۰ لیرهٔ انگلیسی) بوده است. به‌علاوه عواید شهرهای لامپساکوس *Lampsaque* در میسیه (میسیا)، کنار دریای سیاه، که (امروز به‌نام لاپسکی *Lapseki* نامیده می‌شود) وهمچنین عواید میونت *Myonte* نیز به‌آن اضافه شده بود.

در زمان سلطنت اردشیر اول، ملقب به‌درازدست، ضابط املاك سلطنتی در کناره‌های فرات ودجله یك نفر به‌نام آصف بوده است.[۵۵] خشیارشا به‌دماراتوس، پادشاه لاکدایمون (اسپارت) که به‌دربار ایران پناهنده شده بود، شهرهای تئوترانیه (تئوترانیا) *Theutranie* وهالیسانیا *Halisanie* را به‌عنوان پاداش بخشید، چون خشیارشا را در جنگ با یونانیها همراهی کرده بود.[۵۶] این دو شهر از پرداخت هرگونه مالیات معاف بودند. در همین زمین قراء و دهات دیگری فقط به تأمین مخارج معیشت اعضای دربار سلطنتی اختصاص داده‌شده‌بود. بدین قسم عایدی شهر آنتیل *Anthylle* در مصر برای تأمین مخارج کفشهای ملکهٔ ایران اختصاص داده شده بود.[۵۷] همچنین قریه‌ای‌که در شمال خالوس *Chalos* واقع شده بود به‌ملکهٔ ایران پریساتیس *Parisatis* (پریزاد) تعلق داده شده بود.[۵۸] زمینهای فوق‌العاده وسیع‌که به‌شهربها و شاهزادگان اختصاص داده شده بود تا برای خود شکارگاهها و پارکهای بزرگ احداث کنند، از پرداخت مالیات معاف بود. ازآن قبیل بوده است قصر انحصاری فارنابازوس *Pharnabaze* در داسکیلیوم *Dascyllium* که محصور از دهات و قریه‌های متعدد بوده است.[۵۹] همچنین قصر اختصاصی کورش صغیر در ساردیس[۶۰] و در سلنه *Célène*[۶۱] که دراطراف وجوانب آن پارك بسیار وسیعی

احداث شده‌بود که پرازحیوانات وحشی به‌منظورشکار وتمرین وتیراندازی و سواری بوده است. شاهزاده سینیسیس[۶۲] نیز در شهر طرسوس *Tarse* واقع‌در کیلیکیا دارای کاخهایی بوده است. همچنین در سوریه کاخهایی‌بوده‌است متعلق به‌ملکه پریاتیس[۶۳] و بلەزیس Béfsis. در همین زمینه می‌توانیم از املاکی یادکنیم که شاهنشاهان ایران به‌اتباع بیگانه، که خدماتی شایان‌به‌امپراتوری ایران کرده بودند، به‌عنوان پاداش، می‌بخشیدند؛ مانند فیلاکوس ساموسی *Philacus de Samossi*[۶۴] و تمیستوکلس و دیگران. هم از آن قبیل بوده‌اند املاك اختصاصی شاهزادگان و امرای لشکری و کشوری که ویث پوتره (وسپوران) نامیده می‌شدند. املاکی که به‌خانوادهٔ اوتاناها (اوتانسها) در استان کاپادوکیه (کتپتوکه) تعلق داشته، ازپرداخت مالیات معاف بوده است.[۶۵] همچنین بود املاك متعلق به‌فرنابازوس در هلسپونت، یا متعلق‌به‌تیسافرنس در فریگیا (فریجیه)[۶۶]، یا متعلق به‌هیدارنس در ارمنستان.[۶۷]

علاوه بر موارد مذکور در فوق، تمام موقوفات متعلق به‌پرستشگاهها و معابد نیز از پرداخت مالیات معاف بودند. درکتاب عزرا می‌خوانیم که اردشیر در نامه‌ای که به‌او می‌نویسد دستورات زیررا صادر می‌کند: راجع به‌روحانیان، لاویان و خدمهٔ پرستشگاه خدا برقراری باج، مالیات وعوارض جنسی و باج راهداری (عوارض‌گمرکی که اغلب دراسنادآن‌زمان بابل دیده می‌شود) ممنوع است یعنی رسمی و قانونی نخواهد بود.[۶۸]

الف) مسائل اقتصادی

مسئلهٔ مالیاتی به‌امور اقتصادی وعمرانی‌دیگر بستگی‌وپیوستگی‌دارد. او این اقدامی که در این زمینه انجام گرفت، در مرحلهٔ بدوی ایجاد شاهراهها و برقراری ارتباطات بین مراکز مهم شاهنشاهی به‌منظور نقل و انتقال سریع سپاه درموارد لازم بود، و در مرحلهٔ بعدی حمل ونقل مسافران وکالاها و اجناس از محلی به‌محل دیگر. یك شاهراه شهر ساردیس را، که مقر نایب‌السلطنه بود، به‌شوش متصل می‌کرد.[۶۹] این یکی از راههای قدیمی بود که کاپادوکیه

(کتپتوکه) را از طریق ارمنستان و آشور به‌درهٔ فرات و دجله[۷۰] اتصال می‌داد. ولی‌در بدو تأسیس شاهنشاهی هخامنشی، این راه، که تا اندازه‌ای متروك وخراب بود، دوباره احیا گردید و مورد استفاده قرارگرفت. یك شاهراه دیگر از شهرشوش شروع می‌شده و ازپای رشته‌کوه زاگرس عبور می‌کرده و سپس ازشهرهگمتنه (اکباتان، همدان) گذشته از طریق بـاختریش (باکتریانـا، باختر) به‌هندوستان منتهی می‌شده‌است.[۷۱] شاهراه‌دیگری ازپاسارگاد (پاسارگادای) شروع‌شده پس از عبور از کلخیس و طرسوس به‌سوریه می‌رسیده و از این محل یك شاخه به‌طرف مصر منتهی می‌شده و شاخه‌ای دیگر به‌سمت شمال بین‌النهریـن ادامـه می‌یافته است، به‌قسمی که استان آشور را به‌مناطق دیگـر شاهنشاهی می‌پیوسته است.[۷۲] جادهٔ دیگری که جنبهٔ تجاری داشته ولی دارای استحکامات و دژهای قوی بوده است، از مـادا شروع می‌شده و به‌دریـای سیاه خاتمه می‌یـافته است[۷۳] ــ درحالی که شهرهای ساسپیر[۷۴] *Saspire* کـه در شمال مادا واقع شده است[۷۵] و نیز استان فارس را به‌دریای سیاه متصل می‌کرده است.

تمام این جاده‌ها و راهها به‌واحد طـول، که پـرسنگ (فرسخ)[۷۶] بود، تقسیم می‌شدند و همواره ازآنها مراقبت به‌عمل می‌آمد. به‌علاوه در طـول این جاده‌ها همان طور که قبلا دیدیـم ــ قـلاع عظیمی، که جـایگاه سربازان‌بوده‌است[۷۷]، ایجاد شده بود که مانند ژاندارمری امروزی راههارا محافظت می‌کرد. همچنین منزلگاههایـی دارای اصطبل مجهز، به‌پیکهای متعدد، به‌منظور سرعت در امور چاپاری و توزیع نامه‌های خصوصی و دولتی که استاندس *Astandés* نامیده می‌شده،[۷۸] ایجاد و ریـاست هر اصطبل به‌یك پیك شاهی واگـذارشده‌بود.[۷۹] پیك شاهی علاوه بر اجرای این وظیفه، دارای مأموریت جاسوسی نیز بوده است به‌ایـن‌معنی کـه اجازه داشته است نامه‌هـای خصوصی را سانسور کند.[۸۰] به‌واسطهٔ ایجاد این گونه‌منزلگاهها درطول‌جاده‌ها، طول مدت مسافرت فوق‌العاده کوتاهتر می‌شده‌است.[۸۱] سرانجام آتشی که‌برفرازتپه‌ها افروخته می‌شد نوعی علامت بوده‌است که می‌توان آن را مخابرهٔ تلگرافی آن عهد تصور کرد.[۸۲]

به‌منظور ایجاد امنیت بیشتر، درهریك ازنقاط مهم ازقبیل مرزهای هریك از دهیاوه‌ها، پل رودخانه‌ها، و دره‌های عمیق، سربازخانه‌هایی تأسیس شده بود

که آمدورفت مسافران و عابران را زیر نظر می‌گرفت.[۸۳] شاهان هخامنشی، به‌موازات ایجاد جاده‌ها و شاهراهها، همّ خود را به‌ایجاد شبکهٔ آبیاری زمینهای لم یزرع وخشك مصروف داشتند وهمچنین در بسط و توسعهٔ امور دریانوردی اقدامات جدّی کردند.

بدین‌سان، بنا به‌گفتهٔ هرودوت، مورخ یونانی،[۸۴] به‌دستور کورش کبیر از رودخانهٔ گیندس *Gyndès* (دیاله) سیصد وشصت‌نهر برای آبیاری زمینهای خشك وبایر منشعب کردند و داریوش کبیر به‌منظور توسعهٔ امور کشاورزی دستور داد دریاچهٔ بزرگی از آبهای رودخانهٔ آسیس *Acès* بین استانهای هیرکانیه (ورکانه، گرگان) و پارت و درنگه (سرنگه، زرنج) و تامانیه (نامانیا) ایجاد کنند. این دریاچه دارای پنج دریچه بوده است که به‌اطراف درموقع لزوم باز می‌شده و زمینها راآبیاری می‌کرده است.[۸۵] همچنین رودخانهٔ هریرود (هلمند) به‌منظور آبیاری خراسان و سیستان به‌پنج شعبه تقسیم گردید.[۸۶] پس ازحفّاری کانال سوئز[۸۷] معاملات تجارتی چنان توسعهٔ فوق‌العاده‌ای یافت که تا آن موقع سابقه نداشته است. از آن‌پس، بازرگانان از راههای صحرای عربستان، که خالی از اشکال وخطرنبود، صرف نظرکرده از راه دریا امتعه واجناس خود را به‌مقصد خلیج فارس و بحرعمان می‌رسانیدند.

با ایجاد این راه‌آبی جدید، متاع هند درکناره‌های مدیترانه و دریای سرخ، و اجناس صادره از اروپا و آسیای صغیر دربازارهای هندوستان به‌فروش می‌رسید. از این به‌بعدکشتیهای بازرگانی هخامنشیان از هند تا اسپانیا سینهٔ دریاهای عمیق را شکافته در تمام‌آبها پرچم ایران را به‌اهتزاز درآوردند. سکولاکس *Scylax* را داریوش کبیر مأمورکشفیات درخلیج فارس وبحرعمان تا مصرکرد. این مسافرت دریایی سه ماه به‌طول انجامید.[۸۸] هرودوت می‌نویسد: بدین قسم داریوش قسمت عمدهٔ آسیا راکشف کرد. در زمان خشیارشا دریانورد دیگری به‌نام ساستاسپ *Sastaspe*، که از نامش معلوم است ایرانی است، مأمور شد یك مسافرت اکتشافی به‌عمل آورد. ساستاسپ از دریای مدیترانه تا جبل‌الطارق رفته ازآنجا داخل اقیانوس اطلس شد و پس از عبور ازکناره‌های افریقا وارد بحرعمان گردید و بدین قسم آفریقا راکشف کرد.[۸۹]

یکی از مسائل دیگر که موردتوجه شاهان هخامنشی بود موضوع تولید نسل بود. هرودوت می‌نویسد: «ایرانیان پس از فضایل و مکارم جنگجویی، بزرگترین شایستگی را تولید نسل می‌دانند وهرسال‌پادشاه به‌خانواده‌ای‌که بیشتر اولاد داشته باشد پاداش می‌دهد زیرا نیرو و قدرت را در تعداد افراد می‌پندارند.».[۹۰] حق این بودکه هرودوت اضافه می‌کرد ایرانیان نیرو و قدرت را در یگانگی و اتحاد سراغ می‌گیرند زیرا هر ایرانی هخامنشی سوگند یاد می‌کردکه نسبت به‌پادشاه خود و میهنش خدمتگزار صدیق و باوفایی باشد[۹۱] و هنگام ادای این وظیفهٔ عالی و مقدس نوعی خرسندی‌آمیخته به‌غرور در خود حس می‌کرد.[۹۲] پادشاهان هخامنشی نیز به‌نوبهٔ خود احساس غرور می‌کردند که سرنوشت چنین قومی را با علاقهٔ تمام و مهربانی رهبری‌کرده موجبات راحتی و خرسندی آنان را فراهم می‌کنند.[۹۳] داریوش کبیر و خشیارشا در سنگنبشته‌هایی‌که از خود به‌یادگارگذاشته‌اند، برای سلامتی ایرانیان و مصونیت ایران ازهرگزندی به‌درگاه اهورامزدا، خداوند یگانه ویکتا، نیایش می‌کنند.[۹۴] اعمال خارق‌العاده و نبوغ خلاق داریوش‌کبیر در امور سازمانی و اداری‌کشور در زمینه‌های دیگری نیزخودنمایی کرده است.

ب) سیستم پولی

به‌موازات ایجاد و توسعهٔ عوامل اقتصادی و بسط تجارت، که موجب رفاه عمومی‌افراد امپراتوری می‌شد، پادشاهان هخامنشی توجه‌خود را به‌تأسیس یك ضرابخانه و امور دیگری به‌منظور توسعهٔ تجارت و داد و ستد معطوف داشتند. اولین نقاطی‌که به‌منظور ضرب سکه تعیین شد، کشور لودیا و جزیرهٔ آیگینا *Egyne* از جزایر یونان، بوده‌است، بی‌آنکه این سکه‌ها ازنظرتجارت اهمیت بسزایی داشته باشد.[۹۵] اگرچه قبل از سلطنت هخامنشیان و ایجاد امپراتوری ایران، سکه وجود داشته[۹۶]، پادشاهان هخامنشی در بدو تأسیس امپراتوری، سیستم پولی ایران را باوضع جدید انطباق داده تناسبی بین ارزش طلا ونقره قایل گردیدند وآن را با زندگی تجاری رعایای جدید خود انطباق

دادند[۹۷] و سعی کردند اشکالاتی را که براثر وجود ارزشهای پولی مختلف در هرقسمت امپراتوری پدیدآمده بود، رفع کنند و سیستم پولی را تحت قاعده واحدی درآورند. یکی‌ازخصوصیات ضرابی هخامنشی ضرب سکهٔ طلای‌خالص است.[۹۸] «دریك» بدین علت اعتبار فوق‌العاده به‌دست‌آورد، به‌قسمی که پیتس *Pythés* بانکدار اهل سلناك *Celenaque* (در فریجیه، فروگیا) در عهد خشیارشا، درحدود چهارمیلیون دریك جمع‌آوری کرده بود.[۹۹] همچنین از خصوصیات دیگر سیستم پول درآن‌زمان، که قابل‌توجه است، پیدایش تصویر پادشاه برروی سکه‌هاست.[۱۰۰] در این تصاویر داریوش و خشیارشا درحالی که‌کمان برپشت و نیزه در دست دارند در مقابل اهورامزدا زانو زده در حال نیایش‌اند.[۱۰۱]

عیار و نابی زر تا آخر فرمانروایی شاهنشاهان هخامنشی محفوظ نگاه داشته شد.

در عهد هخامنشیان دو نوع سکه ضرب می‌شده است: یکی سکه‌های شاهنشاهی که مورد اعتماد صرافان و مردم بوده و درنزد یونانیان به‌نام «دریك» شهرت داشته‌است، وآن بهترین‌نوع سکه‌ها به‌شمار می‌رفت. شاهان خراجگزار که‌حکومت‌آنان موروثی بوده‌است و درقلمرو فرمانروایی ایران قرارداشته‌اند، واجازهٔضرب سکه با تصویر شاهنشاهان ایران را دارا بوده‌اند.[۱۰۲]

نوع دوم سکه‌هایی بوده است که به‌غلط به‌سکه‌های شهربی (ساترایی) مشهور شده‌اند، چون‌که شهربها اجازهٔ ضرب سکه نداشته‌اند. فقط در موارد خاص‌موقعی که چنین احتیاجی‌رخ‌می‌داد، به‌منظوررفع‌احتیاجات‌ارتش‌وپرداخت حقوق سربازان وخرید تجهیزات‌آنان به‌امرای لشکری اجازهٔ ضرب این‌سکه‌ها داده شده بود. این موضوع از وقتی‌که شاهنشاهی به‌مناطق‌نظامی *Toparchie* تقسیم گردید و هرمنطقه به‌یك افسر ارشد یا بیوراپشی‌تیش سپرده شد، معمول گردید.[۱۰۳] بهترین دلیل براین‌که خشاسه‌پاوه (شهرب) ها حق ضرب سکه به‌نام خودنداشتند موردی است‌که برای‌آریاندس، شهرب مصر، پیش‌آمدکه به‌گناه سکه زدن محکوم به‌اعدام گردید و به‌سزای عمل خود رسید.[۱۰۴]

اگر به‌مورد تیریبازوس را توجه‌کنیم، می‌بینیم فقط موقعی‌که دستور قلع

وقتی اواگوراس اول پادشاه سالامیس (سالامین) به‌او داده شد، برای تجهیزات ارتش به‌ضرب سکه مبادرت ورزیده و حال آن‌که در تمام مدت زمامداریش به‌عنوان فرماندار در ارمنستان غربی و در منطقهٔ ساردیس تا امضای عهدنامهٔ آنتالکیداس *Antalcidas* درسال ۳۸۷ ق م[۱۰۵]، نه در ارمنستان و نه درلودیا سکه‌ای به‌ضرب نرسانده است. ولی برای امور نظامی به‌ترتیب در شهرهای ایسوس *Issos*، مالوس *Mallos*، سولی *Soli* و طرسوس سکه ضرب کرده است.[۱۰۶] شهرهای نامبرده قرارگاه و ستاد ناوگان نیروی دریایی ایران بودند.[۱۰۷]

به‌همین‌منوال تیسافرنس (چترفرنه) که در عین شهربی لودیا سمت فرماندهی ارتش را نیز داشت. موقعی‌که در سال ۳۹۸ ق م مأمور اجرای عملیات نظامی شد و سپاه ایران را درمقابل تهاجم دارسیلیداس قرار داد در این موقع در شهرهای کاریا و ایسوس مبادرت به‌ضرب سکه کرد؛ و همین وضع نیز برای فارنابازوس. فرمانروای داسکیلیوم روی داد و هنگامی که به‌سمت دریاسالاری نیروی دریایی ایران در مدیترانه منصوب شد، در سال ۴۱۰ ق م به‌ضرب سکه در شهرسیتریك و از سال ۳۹۸ تا ۳۹۶ ق م به‌ضرب سکه در قسمتهای مختلف کیلیکیا مبادرت ورزید. با پولهایی که خشیارشا برای او ارسال داشت، توانست ناوگان ایران را در دریای مدیترانه تکمیل وتجهیز کند وجنگی که برضد لاکدایمون (اسپارت) برپا شده بود به‌خوبی به‌انجام رساند و جنگ را با فتح کنیدوس درسال ۳۹۴ خاتمه دهد.[۱۰۸]

بنابراین یك سردار ایرانی، موقعی‌که مأمور عملیات جنگی می‌شد، برای پرداخت حقوق سربازان اجیر، که اغلب یونانی بودند، و برای مجهز کردن سپاه، می‌توانست به‌ضرب سکه مبادرت ورزد.[۱۰۹]

سیستم پولی که هخامنشیان رواج دادند طلا و نقره و نسبت هریك بر دیگری ۱۳ به ۱ یعنی یك گرم طلا معادل سیزده‌گرم نقره بوده است. سکه‌های طلا ونقره در سراسر امپراتوری رواج اجباری داشته است[۱۱۰]. خصوصاً دونوع از سکه‌ها، که تمثال شاهنشاه بزرگ برروی آنان منقوش بوده مانند دریك[۱۱۱] و سیگل (شاقل) *Sigle* ماد. هردریك دوسیگل (شاقل) ارزش داشته‌است. همین

نسبت یك به‌سیزده بین طلا ونقره است که در زمان گذشته تنظیم‌کنندهٔ روابط تجاری در یونان قدیم و اروپا بوده و حتی تا قرن هفدهم میلادی در تاریخ فلزات بهادار نفوذ خود را اعمال کرده است.[۱۱۲]

اوزان ومقیاسها

همان‌طور که سکه و ضرب پول قبل از تأسیس شاهنشاهی در کشورهایی مانند لودیا و بعضی ازجزایر یونانی در دریای اژه، مانند اثوبویا *Eubée* معمول بوده و مقداری ازآن سکه‌ها در تخت‌جمشید پیدا شده است که به‌طور معجزه‌آسایی از دست غارتگران مقدونی مصون مانده، اوزان و مقیاسها نیز وجود داشته است. مثلاً در بابل، در زمان سلطنت بختنصر، وزنه‌ای مرسوم بوده است به‌نام «پیمانه شاه». درجنب این «پیمانه شاه» پیمانه های خصوصی دیگری نیز معمول و مرسوم بوده است.[۱۱۳] ولی در زمان داریوش پیمانه‌های خصوصی ازمیان برداشته و همان «پیمانه شاه» به‌رسمیت شناخته شد. در اواخر سلطنت این شاهنشاه می‌توان موضوع وحدت اوزان و مقیاسها را در سراسر شاهنشاهی ایران خاتمه‌یافته تلقی کرد.

نمونهٔ دیگری که از مقیاسات به‌دست‌آمده و از ابتکارات داریوش به‌حساب می‌آید، «ارش شاه» است که عبارت است از یك خط‌کش از جنس سنگ آهك سیاه و به‌درازای هیجده اینچ.[۱۱۴] چون نام وعناوین داریوش بر آن حك شده،اصالت‌آن‌ثابت‌است. این‌عناوین به‌زبان اکدی نوشته شده است.[۱۱۵] درمیان بنایی درتخت‌جمشید، معروف به‌گنجخانه، وزنهٔ دیگری به‌دست‌آمده‌است موسوم به‌کرشه *Kersha* که اندکی کمتر از۲۲ پوند یا ۱۱ کیلواست.

این نوع اوزان در تخت جمشید وحتی درکرمان نیز پیدا شده‌اند.

لوحه‌هایی که در دو ضلع جنوبی ساختمان تخت جمشید به‌دست‌آمده‌است، نشان می‌دهدکه اقتصاد از وضع قدیم، که درآن کار درمقابل جنس انجام می‌شد، درحال بیرون‌آمدن است. زیرا کارمزد کارگرانی که از سرزمینهای مختلف به‌منظور بنا و ساختمان تخت جمشید رهسپار این محل شده‌اند، هرچند

به‌جنس پرداخت می‌شده، درمحاسبه معادل پولی آن درنظر گرفته می‌شده و ثبت در دفاتر می‌گردیده است.[۱۱۶] مثلاً یك گوسفند که به‌عنوان کارمزد شاید یك‌صد‌هم داده می‌شده معادل سه... شه‌کل (شاقل) *shekel* و یا یك جام آبجو معادل... شه‌کل (شاقل) بوده‌است.

در دوران فرمانروایی هخامنشیان داد وستد و سوداگری جهش خارق‌العاده‌ی ازخود نشان داده و اوزان و مقیاسها که مربوط به‌دوره‌های مختلف محلهای متعدد بوده است تحت قاعده درآمده و متحدالشکل شده است. مثلاً در پادگان الفانتین (یب)، که بین مرزهای مصر و سودان واقع شده بود، سربازان مزدور یهودی وام خود را از روی سنگ (وزنهٔ) شاه می‌پرداختند.[۱۱۷] یا درشهر آبیدوس *Abydos* (یونانی: آبودوس) درساحل داردانل (هلسپونت) وزنه‌ای معادل یك قنطار، که در شهر آبیدوس معمول بوده، به‌دست‌آمده است واین عبارت به‌خط‌آرامی برروی‌آن خوانده می‌شود: «درست مطابق با شهرب‌نشین شاه.». این شواهدال بر دگرگونی‌جدیدی درسراسرسرزمینهای شاهنشاهی ایران است.

چندین نوع واحد پول مربوط به‌ایران به‌دست‌آمده‌است. عده‌ای از آنها مربوط به‌زمان خود داریوش اول است مانند ۱/۲ منه (منّ، منا) که معادل دوکرشه بوده است[۱۱۸] که با وزن‌کنونی می‌توان‌آن‌را معادل ۱۶۶/۷۲۴ گرم‌دانست.[۱۱۹]

اوزان دیگری رواج داشته‌که عبارتند از:

۶کرشه‌که معادل ۱۰ «مین» یا «منه» بوده است و می‌توان‌آن را معادل ۸۳/۳۳ گرم یا ۲/۹۳ اونس انگلیسی امروز دانست.

کرشه نیز دارای تقسیم‌بندیهایی بوده است مانند:

یك کرشه معادل ۱۰ شه‌کل (شاقل).

یك شه‌کل معادل ۴ ربع شه‌کل (شاقل)،

یك ربع شه‌کل معادل ۱۰ هالوبی.

اینها نامهایی هستندکه در اسناد مکشوفه در الفانتین به‌خط‌آرامی‌نوشته‌شده‌اند.[۱۲۰]

در تخت‌جمشید کرشه به‌نوبهٔ خود به‌واحدهای کوچکتری تقسیم‌می‌شده‌است که هریك از آن واحدهـا معادل یك شه‌کل (شاقل) بابلی بوده است کـه «باسوکا» یا «پانسو اوکاش» *Pansuukkaš* نامیده می‌شده است. هریك ازاین واحدهای کوچکترنیز دارای تقسیم‌بندیهای کوچکتری مانند $^1/_2$، $^1/_3$، $^1/_4$، $^1/_5$ تا $^1/_{18}$ بوده ونام مخصوصی داشته است.[۲۲۱]

همان‌طورکه تابه‌حال به‌نظر رسید. می‌توان قضاوت کردکـه شاهنشاهان هخامنشی فقط به‌فکر جمع کردن طلا و انباشتن آن در گنجینه‌هـای خود نبودند بلکه سعی وکوشش فراوان در راه اعتلای شاهنشاهی وترقی و تعالی ساکنان‌آن داشتند. در زمانی شالودهٔ چنین شاهنشاهی پایه‌گذاری شدکه ایـن منطقه ازکرهٔ زمین دستخوش‌انقلاب‌وتشنجات‌عمیق‌وفراوان‌گردیده بو د وهریك‌ازاین‌سرزمینها سعی می کردکه‌اززیریو غ طاقت‌فرسای حکومتهای بومی نجات یابدودرآرامش وصلح‌زندگی کند. این آرامش وصلح‌را فقط کورش‌بزرگ برای این‌ملل‌ستمدیده توانست فراهم‌کند و اعقاب اونیز این رسالت منحصربه‌فرد وبزرگ را باکمال افتخار و سربلندی انجام دادند. ازطرف دیگر، قبل‌ازپیدایش سلسلهٔ هخامنشیان، خود ایران عرصهٔ تاخت‌وتاز و دستخوش ملوك الطوایفـی وتحت سلطهٔ دهیو-پئی‌تیش‌هـا بود[۲۲۲] که با برقـراری سلطنت هخامنشیان قسمت عمدهٔ اقتدار و مزایای دهیوپئی‌تیش‌ها به «خشایثیه وزرکه» یعنی شاه بـزرگ انتقال یافت. در زمان فرمانروایی اشکانیان، دوبـاره ملوك‌الطوایفی رایج گرید.[۲۲۳] در زمـان حکومت ساسانیان تمرکز تمام قوا و حکومت به‌حدکمال رسید[۲۲۴] و وحـدت ایران به‌صورت خاصی تجلی کردکه تاکنون پابرجاست.

درقسمت دوم این کتاب نقش اساسی و مهمی راکه دهیوپئی‌تیش‌هـا در ادارهٔ امور شاهنشاهی ایران ایفاکرده‌اند ازنظرخوانندگان می‌گذرانیم. گـرچه شاهنشاهان هخامنشی مقدار زیادی از قدرت آنان کاستند ولی در رتق و فتق امور اداری، کشوری ولشکری همچنان نفوذ خود را حفظ کردند و وظایفی کـه به‌آنان به‌عنوان‌خشاسه‌پاوه، هزاره‌پئی‌تیش، و دریاسالار محول شده بودو مانند یك ایرانی واقعی انجام می‌دادند، بس خطیر و قابل‌توجه بوده است.

بخش دوم

سازمان استانها در زمان هخامنشیان

خشاسه‌ها وخشاسه پاوه‌ها (شهر بهاوشهرب نشینها)

برای اینکه بهتر از سازمان اداری و سیاسی این عهد اطلاع حاصل کنیم می‌بایستی یك نظـر اجمالی به سازمان اجتماعی ایـرانیان در زمان هخامنشی بیندازیم.

سازمان کشوری ایران به‌ترتیب درجات، از پایین به‌بـالا، عبـارت بوده است از: ۱) «تمنه» ۲) «زنتو» ۳) «ویث» یا «ویس» ۴) «دهیو» که بر رأس آنها به‌ترتیب تمنه‌پئی‌تیش، زنتوپئی‌تیش، ویس‌پئی‌تیش ودهیوپئی‌تیش قرار داشته‌است. پیش‌ازبرقراری سلطنت هخامنشی اختیارات وقدرتهای ویس‌پئی‌تیشها و دهیوپئی‌تیشها را شاهنشاه قبضه کـرده بود[۱] به‌این‌ترتیب خشایثیه و زرکـه (شاه بزرگ) یگانه وارث بلامنازع امتیازات واختیارات این منصب داران گردید.

از این تاریخ به‌بعد فقط شاهنشاه می‌توانست آنان را صاحب ثـروت و مکنت کند و به‌افتخارات و مناصب مختلف و عالـی بـرساند و در ادارهٔ امور کشوری ولشکری سهیم سازد. فقط شاهنشاه بود کـه می‌توانست از مطلق‌العنان

بودن آنها جلوگیری و برحدود عملیات و نفوذ آنان نظارت کند. به‌این دلیل همهٔ آنان بندگان او بودند[۲] یعنی به‌او پیوستگی داشتند و شاهنشاه را خشایثیه دهیو نام می‌نامیدند.[۳] دو سازمان دیگر جامعهٔ ایرانی، یعنی «نمنه» و «زنتو»، بنیان بی‌تزلزل جامعهٔ ایرانی باقی مانده بدون تغییرات کلی به‌زندگی خود تا زمان سلطنت ساسانیان ادامه دادند و در این عهد نیز اساس مهم و ارکان اصلی جامعه بودند.[۴] به‌اعقاب ویس‌پتی‌تیشها و دهیوپتی‌تیشها مهمترین مناصب کشوری و مقامات لشکری ارجاع می‌شد، درحالی که به‌سران نمنه پتی‌تیشها و زنتوپتی‌تیشها، شغلهای جزئی ازقبیل رسیدگی به‌امور داخلی دهات و قریه‌ها محول می‌شد.[۵]

بدین‌سان سازمان سیاسی ایران عهد هخامنشی از سازمان اجتماعی که قبل از ایجاد امپراتوری در سرزمین ایران وجود داشته است سرچشمه گرفته ولی نسبت به‌احتیاجات زمان فوق‌العاده بسط و گسترش یافته است. پس از برقراری امپراتوری هخامنشی درزمان داریوش کبیر کشورهای فتح‌شده به‌تعداد مختلفی خشاسه یا شهرب‌نشین تقسیم گردید که هریك ازآنان دارای دو یا چند «دهیاوه» بوده است و در رأس هرکدام ازآنان یك «خشه‌سه‌پاوه» به‌رتق و فتق امور می‌پرداخته است.[۶]

درواقع واژهٔ «خشاسه پاوه» از دو کلمه تشکیل شده است یکی «خشاسه» یعنی امپراتوری، دیگری «پاوه» یعنی نگهبان، و«خشاسه‌پاوه» نگهبان امپراتوری می‌شود.[۷] همان طور که گفته شد هرخشاسه دارای یك یا چند دهیاوه بوده است و هر دهیاوه نیز به‌نوبهٔ خود شامل تقسیم‌بندیهای جزئی بوده است[۸] که امور اداری آنها به‌اعیان طبقه دوم، که از خود دارای مایملکی نیز بوده‌اند، محول شده است؛ و حال آن‌که اعضای خانوادهٔ هخامنشی، چون امپراتوری به‌دست آنان ایجاد شده بود، بهترین ومهمترین مقام را حایز بودند و سرنوشت ایران را درمدت بیش از دویست سال در دست داشتند.[۹]

I. خشاسه‌پاوه (شهرب)ها

ایجاد عنوان خشاسه‌پاوه (شهرب) را نمی‌توان ازابتکارات داریوش کبیر دانست[۱۰] زیرا با ایجاد امپراتوری ایران در زمان کورش کبیر و کمبوجیه این عنوان رایج‌شد. همان‌طور که گفته‌شد، خشاسه‌پاوه(شهرب) یك کلمهٔ پارسی باستان است که با جزئی تغییراتی‌درعهد ساسانی به‌خشترپ(شهرب) تبدیل‌شده است.[۱۱]

وظایفی که به‌خشاسه پاوه (شهرب)ها محول شده بود عبارت بوده است از: تأمین‌صلح داخلی ورسیدگی به‌امور کشوری در هریك ازاستانهای‌شاهنشاهی. و اما آنچه مربوط به‌امور لشکری و وظایفی که در این مورد به‌آنان محول می‌شده است، چندان روشن نیست و به‌علت فقدان اسناد لازم اطلاعاتی دراین باره دردست نداریم. ولی این نکته را نباید فراموش کرد که اساس و بنیان امپراتوری هخامنشی بر نیرو و قدرت نظامی متکی و استوار بوده است و می‌توان گفت سلطنت هخامنشی درواقع یك نوع انقلاب نظامی بوده است و از بدو سلطنت هخامنشی، یعنی از زمان داریوش کبیر، این کیفیت شروع شده بوده وتا مدتی به‌همان منوال ادامه داشته است.

کورش کبیر به‌امرای ارتش خود چنین خطاب می‌کند: «اگر فتوحاتی که منتهی به‌ایجاد یك امپراتوری می‌شود خرسندکننده است، نگاهداری چنین امپراتوری باشکوهتر و بامحدتر است؛ زیرا اولی‌جز شهامت و جسارت چیزی نمی‌خواهد ولی نگاهداری و محافظت مستلزم حزم و احتیاط، فرزانگی، تدبیر، اعتدال و دقت در امور است. حال‌که صد در صد این حقایق برای ما روشن و متیقن است، بیش‌ازپیش مراقب اوضاع باشید وفراموش نکنید که شخص‌هرچه بیشتر دارای ثروت می‌شود به‌همان اندازه حسودان بیشتری پیدا می‌کند که سرانجام به‌دشمنانی تبدیل می‌شوند و هرآن دامی در جلو انسان می‌گسترانند خصوصاً درمقابل کسانی مثل ما که دربرتو قدرت نظامی و نیرو امپراتوری به‌دست‌آورده‌ایم.»[۱۲]

بنابراین امپراتوری هخامنشی خصوصاً در ابتدای‌کشورگشایی یك

حکومت معتدل نظامی بوده است که یك فرد واحد به‌امور نظامی و کشوری می‌پرداخته است. مثلاً کورش کبیر پس از فتح بابل یك سردار ایرانی به‌نام گبریاس را مأمور ادارهٔ امور داخلی آن منطقه ساخت که درعین‌حال به‌امور لشکری آن ناحیه نیز رسیدگی می‌کرد.[۱۳] در بالا دیدیم که داریوش کبیر پس از آنکه مخالفان خود را، که علم طغیان برافراشته بودند، مانند اوروئتس در لودیا، اریاندس در مصر وهمچنین در باختر (باکتریا)، پارس و ارمنستان وغیره مغلوب و منکوب کرد[۱۴] ــ که تاریخچه‌اش درسنگنبشتهٔ بگاستان یا بگستان (بیستون) منقوش است ــ پس از برقراری آرامش، سازمان‌اداری‌هرخشاسه‌یاشهرب‌نشین را طوری‌مرتب ساخت که‌شهرب می‌بایستی‌به امورکشوری‌بپردازد. امور نظامی به‌شخص‌دیگری محول بود که‌وظیفه استقرارصلح‌وحفظ امنیت‌آن‌ناحیه رابرعهده داشت. در ضمن برای امور مالی نیز یك دبیر به‌آنان اضافه شد. زیرا پس از این انقلابات پی‌درپی برداریوش ثابت شده بود که محول کردن این دوشغل به‌یك فرد، برای تمامیت اراضی امپراتوری فوق‌العاده خطرناك و زیان‌آوراست و در این زمینه مورخان یونانی[۱۵] همگی متحدالقولند (هرودوت II ، ۱۲۸). این وضع تازمان داریوش کبیرادامه داشت. دراین‌زمان، داریوش کبیرامپراتوری را فقط به‌هفت منطقهٔ نظامی تقسیم‌کرد که ممکن بود هریك چندین شهرب‌نشین را دربر داشته باشد.[۱۶] پس از آن، در اواخر سلطنت هخامنشیان، ایران فقط به‌۴ منطقهٔ نظامی تقسیم شدکه در رأس هریك از آنها یك فرماندار نظامی ادای وظیفه می‌کرد و این وضع را در زمان اردشیر دوم به‌خوبی مشاهده می‌کنیم.[۱۷] در این موقع شهرب فقط یك گردان سرباز برای حفظ نظم داخلی در اختیار داشته است.[۱۸]

II. وظایف و اختیارات خشاسه‌پاوه یا (شهرب) ها

درمورد تعیین صلاحیت و تفویض اختیارات به‌خشاسه‌پاوه (شهرب)ها بایستی دو دوره را درنظرگرفت: دورهٔ اول مربوط به‌اوایل سلطنت هخامنشیان است که چون سران طوایف، یعنی دهیوپشی‌تیشها نقش اولیه را در ایجاد

امپراتوری ایفا کرده بودند و قدرت و نفوذ آنان فوق‌العاده زیاد بود، طبعاً رتق و فتق امور کشورهای تسخیرشده می‌بایستی به‌آنان محول شود. می‌توان گفت که پادشاهی ایران در بدو تأسیس سلطنت هخامنشی شبیه یك فئودالیتهٔ متکی بر نیروی نظامی بوده است. دورهٔ دوم از جلوس داریوش اول به‌تخت سلطنت هخامنشی شروع می‌شود. نتیجهٔ وضع اولیه این شد که به‌محض اینکه داریوش کبیر به‌کمك سران شش خاندان ــ که بعداً ازآنان یاد خواهد شد ــ زمام امور را به‌دست گرفت، از هرگوشهٔ امپراتوری نغمه‌ای برخاست و شورشی شروع شد. داریوش به‌کمك سربازان پارسی همهٔ یاغیان را به‌اندك مدتی مغلوب کرد و برای جلوگیری از تکرار چنین حوادث ناگوار، چاره جز این ندید که از قدرت مطلق‌العنان خشاسه پاوه (شهرب)ها بکاهد و مقداری از اختیارات محوله را ازآنان پس بگیرد. بنابراین، از این تاریخ به‌بعد، خشاسه‌پاوه (شهرب) فرماندهی قشون را در حوزهٔ فرمانروایی خود از دست می‌دهد و این وظیفه به‌یك سردار نظامی محول می‌شود، که ضمناً فرماندهی چندین شهرب‌نشین دیگر را دارا می‌گردد. بنابراین، وظایف لشکری از امور کشوری تفکیك و اختیارات خشاسه‌پاوه (شهرب)تا اندازه‌ای محدود ووظایف او کاملا معین ومشخص می‌شود یعنی از این پس خشاسه پاوه (شهرب) می‌بایستی به‌امور داخلی‌قلمرو خود،ازقبیل وصول مالیات‌برطبق طبقه‌بندی و مشخصات‌قبلی به‌تناسب حاصلخیزی زمینهای‌زراعتی[۱۹]؛ کمك به‌توسعهٔ تجارت و کشاورزی[۲۰] به‌منظور بهبود وضع کشاورزان و به‌سود امپراتوری ایران؛ حفظ صلح و امنیت درداخل شهرب‌نشین باایجاد پاسگاههای پلیس محلی؛ مجازات یاغیان و تنبیه دزدان و راهزنان رسیدگی کند. احیاناً اجرای عدالت به‌عنوان داور نیز در بعضی مواقع‌درصلاحیت‌او بوده‌است.[۲۱] البته دربعضی موارد نظر به‌اینکه ادارهٔ امور استان زیرنظر او قرارگرفته بود، عزل و نصب فرمانداران با مسئولیت شخصی نیز ازاختیارات خشاسه‌پاوه (شهرب) بوده است.[۲۲]

خشاسه‌پاوه(شهرب) مادام که طبق وظایف محوله رفتارمی‌کرد وقصوری از او سر نمی‌زد، درمقام خود باقی می‌ماند و به‌رتق و فتق امور می‌پرداخت، ولی مقام شهریی موروثی نبود.[۲۳] نگهداری این مقام تحت شرایطی امکان پذیر

بود. داریوش کبیر آرتافرنس *Artapherne* را که مأمور شهرب نشین ساردیس بود، از شغل خود معزول و به‌جای او گوبارووه (گوبریاس)، یکی از شش هم پیمانان خود، را منصوب کرد.[۲۴] این همان گوبارووه‌ای است که کورش کبیر شهربی بابل را به‌او واگذار کرده بود.[۲۵]

اردشیر درازدست درموقع جلوس به‌تخت سلطنت عده‌ای از خشاسه‌پاوه (شهرب)ها را نقل و انتقال داد وکسانی را که مورد اطمینان او بودند به‌شهرب‌نشینهای مهم، خصوصاً درآسیای صغیر. منصوب کرد.[۲۶] از طرف دیگر اختیارات خشاسه‌پاوه (شهرب)ها محدود به‌قیود و شروطی بوده است. مثلاً خشاسه‌پاوه (شهرب) حق ورود به‌مذاکره و عقد قرارداد با اقوامی که مستقیماً جزء امپراتوری ایران محسوب نمی‌شدند. مانند قبایل مختلف یونانی. نداشت؛[۲۷] یا اجازه نداشت پیش ازکسب موافقت دربار شاهنشاهی دست به‌اقدامات‌مهمی بزند. به‌این علت‌است که‌تنای *Thathenai*،خشاسه‌پاوهٔ (شهرب) ابرنهران برای تأسیس معبد اورشلیم از دربار شاهنشاهی کسب‌تکلیف کرد.[۲۸]

خشاسه‌پاوه(شهرب) موظف به‌اتخاذ تدابیرلازم به‌منظور توسعهٔ کشاورزی و بالابردن سطح زندگی کشاورزان و همچنین بسط وتعمیم تجارت و رسیدگی به‌کلیهٔ امور اداری مربوط به‌استان خود و تأمین رفاه وآسایش ساکنان‌آن بوده است، و درصورت کوتاهی از ادای این وظایف نه فقط از مقام خود عزل می‌شد. بلکه مورد مؤاخذه وتنبیه هم قرار می‌گرفت.[۲۹] دربارخشاسه‌پاوه (شهرب) می‌بایستی دربار شاهنشاهی را سرمشق سازد به‌این معنی که شورایی ازامناء و دانشمندان تشکیل دهد و در مواقع لازم و هنگام اتخاذ تصمیمات مهم مربوط بهامور شهرب‌نشین ومنافع عمومی، با این شورا مشورت کند. به‌علاوه‌خشاسه‌پاوه (شهرب) موظف بود که فرزندان اعیان واشراف رادر دربارخود بپذیرد و به‌آنها تعالیم لازم بدهد. به‌قسمی که در موقع گماشته‌شدن به‌کار، دارای حس مسئولیت وعدالت،وخدمتگزارانی صالح ونیکوکار ومیهن‌پرست باشند و بتوانند امورکشوری را با صلاحیت تام اداره کنند.[۳۰]

III. شهرب نشین

§الف ـ انواع و اقسام شهرب‌نشینها

امپراتوری هخامنشی بس پهناور بود. از سوی مشرق، هندوستان یك استان آن را تشکیل می‌داد؛ از سوی شمال به‌دریای سیاه، قسمتی از بلغارستان. رومانی و یونان کنونی محدود بود؛ و درمغرب شامل مصر، لیبی، حبشه می‌شد. اقوام مختلف با زبانهای گوناگون، عقاید وسنن و مذاهب متنوع وآداب و رسوم ضدونقیض، زیر فرمانروایی خشایثیه و زرکه زندگی می‌کردند. به‌حکم اجبار می‌بایستی طوری سازمان این چنین امپراتوری را تنظیم کردکه اقوام آن در عین پیروی ازآداب و رسوم قدیم خود زندگانی مرفهی داشته باشند و به‌فکر سرپیچی و طغیان نیفتند. شاهنشاهان هخامنشی، که پرستندگان اهورامزدا و خدایان‌آریایی بودند، هیچ وقت سعی نکردند که عقاید مذهبی خود را به‌اقوام دیگر تحمیل‌کنند. این اصل نه فقط ازطرف هخامنشیان، بلکه تا انقراض سلطنت ساسانیان رعایت می‌شده است. هخامنشیان به‌مذاهب و عقاید دیگران به‌دیدهٔ احترام می‌نگریستند. لذا ایران هخامنشی هیچ اقدامی برای ایجاد وحدت بین اقوام مختلف امپراتوری از نظر زبان وعقاید مذهبی و سنن دیرینی که بین آنان رواج داشته، نکرد. بدهمین لحاظ اقوامی که امپراتوری هخامنشی را تشکیل می‌دادند، ازجهات فوق دارای اختلافات بزرگ و حتی می‌توان‌گفت یك‌نوع ناموزونی بودند. یگانه پیوستگی این اقوام، وجود شاهنشاه ایران بوده است‌که همه را تا اندازه‌ای به‌یکدیگر پیوند می‌داده است. بنابراین می‌توان گفت یگانه وحدت اقوام مختلفی‌که شاهنشاهی ایران را تشکیل می‌دادند در ریاست عالیهٔ شاهنشاه بوده است که با تفویض آزادی عقاید و مذاهب و خودمختاری داخلی شهرب‌نشینها به‌امپراتوری ایران استواری می‌بخشید. به‌عبارت دیگر ایران هخامنشی اولین کنفدراسیونی است‌که در روی‌کرهٔ زمین ایجاد گردیده است. حال هر یك از این واحدهای مختلف نژادی را. که مجموع‌آنان امپراتوری ایران را تشکیل‌می‌داده، به مطالعه

درمی آوریم.

§ب- شهرب نشینهای نیمه‌مستقل یا کشورهای تحت‌الحمایه

۱) منطقهٔ کیلیکیا- که اکنون درجنوب شرقی اناتولیا (آسیای صغیر) قرار دارد وشهر ادنه *Adana* در آن واقع است - پس ازآنکه کورش کبیر کشورهای مختلف را فتح کرد. اقوامی که به‌میل خودحاضر به‌اطاعت از اوامر او شدند، زیر فرمانروایی حکمرانان خود باقی ماندند. در کیلیکیا، که یکی از آن کشورها بود، خاندان سیه‌نزیس، که سلطنت در آن موروثی بود، حکومت می کرد. این منطقه، همان طور که گزنفون می‌نویسد، هنگام کشورگشایی کورش کبیر، عنوان کیلیکن بازیلئوس χιλίχων βασιλεύς[۳۱] داشت و به‌تحت‌الحمایگی ایران درآمد.

۲) کاریا موژیه *Mugia*ی ترکیه‌کنونی، در بالای کیلیکیا واقع شده است. چنین به نظر می‌رسد که در زمان سلطنت خشیارشا این استان تحت حکومت آرتمیس *Artémise*[۳۲] زندگانی آزادی داشته است، زیرا موقعی که خشیارشا به‌یونان‌حمله کرد آرتمیس عده‌ای‌سرباز و کشتی‌دراختیار وی‌گذاشت[۳۳] و با او به‌طرف یونان رهسپار شد.

۳) جزیرهٔ قبرس - این جزیره پایگاه نیروی دریایی ایران درمدیترانه بوده است. در عهد زمامداری کورش کهین در لودیا شخصی که مقام روحانی داشته وحتی به‌نام خود سکه می‌زده، در این جزیره فرمانروایی می کرده است. ازطرف حکومت مرکزی ایران هیچ شهریی به‌فرمانروایی این جزیره گماشته نشده‌است.

۴) پافلاگونیا *Paphlagonie* موقعی درتحت حکمرانی کوریلاس *Korylas*، امیر محلی، بوده است فقط به‌امپراتوری ایران مالیات می‌پرداخته و در مواقع لزوم عده‌ای سرباز بسیج می کرده و به‌کمك سپاه ایران می‌فرستاده و ازاین موارد گذشته زندگانی‌مستقلی داشته است.[۳۴]

۵) در فنیقیه امیرنشینهای صور- صیدون،اراد *Arados*[۳۵] و بیبلوس

Biblos به‌طور مستقل زندگی می‌کردند.

۶) اغلب جزایر واقع درکنارهٔ شرقی مدیترانهٔ‌آسیای صغیر، مانند جزیرهٔ قبرس، با وجود این که امیران آنها مطیع شاهنشاه ایران بوده‌اند اجازهٔ ضرب سکه داشته‌اند.[۳۶] محض نمونه امیری به‌نام بامبیك *Bambyk* را می‌توان نام برد.[۳۷]

در تمام این مناطق جزایر و شهرها تحت حکومت امیران هر منطقه به‌زندگانی خود ادامه می‌دادند و این امیران برطبق آداب و رسوم محلی، به‌رتق و فتق امور پرداخته مالیاتها را وصول می‌کردند که مقداری از آن به‌دربار ایران فرستاده می‌شد. ضمناً این امیران به‌امور دادگستری، برطبق قوانین وعرف محل، رسیدگی می‌کردند و درمواقع احتیاج عده‌ای سرباز، که فرماندهی آنان به‌یك افسر ایرانی محول می‌گردید، در اختیار ارتش ایران می‌گذاشتند. حکومت مرکزی امور اداری شهرهای یونانی واقع درکرانهٔ مدیترانه را به‌کسانی که قابل اطمینان و به‌نفع امپراتوری حاضر به‌خدمت به‌ایران بودند واگذار می‌کرد. اینان را به‌زبان یونانی «تیران» *tyran* می‌نامیدند که بعداً این کلمه درفرانسه وسایر کشورهای لاتینی زبان مترادف با کلمهٔ مستبد وخودکامه شد. این «تیران»ها نیزموظف بودند مقدار مالیاتی را،که برای هریك ازشهرهای تحت‌الحمایه تعیین شده بود، هرساله به‌خزانهٔ ایران بفرستند و در مواقع جنگ یا بروز شورش درآن نواحی عده‌ای سرباز وکشتی در اختیار قوای امپراتوری گذاشته درصدد دفاع برآیند. از اینها که بگذریم، در سایر امور داخلی خود کاملاً آزاد بودند وطبق قوانین وآداب و رسوم محلی به‌رتق وفتق امور می‌پرداختند، البته به‌نحوی که با منافع عمومی اهالی ویا منافع خصوصی امپراتوری مغایرت نداشته باشد. «تیران»ها نه فقط در امور داخلی استقلال تمام داشتند بلکه ازنظر اوزان ومقیاسها نیز آزاد بودند وآزادانه به‌تجارت می‌پرداختند و می‌توانستند هرمقدار مالیات که بخواهند از اهالی وصول کنند. امیران و «تیران»ها می‌توانستند با اقوام مجاور معاملات تجاری داشته باشند. اما در امورسیاسی حق انعقاد یا تشکیل اتحادیه نداشتند، مباداکه منافع عمومی امپراتوری دچار مخاطره شود. درصورت تخلف از این اصل، برفور شهرب

دخالت کرده اوضاع را بحال او برمی‌گرداند. مثلاً در اختلافی که در عهد اردشیر بین فنیقیها و یونانیها رخ داد، آرتافرنس، شهرب ساردیس، نمایندگان هر دوجانب را به‌ساردیس احضار و آنان را متعهد کرد که در بروز اختلافات، مناقشات خود را از راه حکمیت مرتفع سازند نه از راه زدوخورد وجنگ؛ و پس‌ازمساحت مزارع ایشان به‌فرسنگ، آنان‌را به‌پرداخت مالیات مجبورساخت.

اتخاذ چنین تدابیری به‌منظور جلوگیری از اغتشاش و جنگ وجدال بوده‌است[۳۸] واین خود سیاست ماهرانه و دقیق حکومت ایران‌را تأیید می‌کند. ولی موقعی که اوضاع وخیم می‌گشت وازطریق سیاست، برقراری نظم‌وآرامش غیرممکن بود،[۳۹] اجباراً ارتش دخالت می‌کرد و متجاسران را به‌جای خود می‌نشاند. به‌هرحال در زمان هخامنشیان حکومت ایران بیشتر از طریق سیاست برای رفع اشکالات تمایل نشان می‌داد تا از راه تهدید لشکرکشی. در جنگهای پلوپونز (پلوپونسوس) *Péloponnèse* اسپارت برای جنگ با آتن مبلغ پنجهزار(۵۰۰۰) تالان جهت تجهیزات لشکری خود از دربار ایران دریافت داشت تا برآتنیها فاتح گردد[۴۰]؛ زیرا درآن موقع اقتدارآتنیها به‌جایی رسیده بود که تولیدنگرانی برای امپراتوری ایران می‌کرد. دربعضی مواردکه خائنان مستوجب مجازاتهای شدید بودند، سیاست ایران ترجیح می‌دادکه از راه وداد و صلح درآید. و برخلاف انتظار، آنان را مورد توجه خاص ملوکانه قرار می‌داد. شاهنشاه ترجیح می‌دادکه از این طریق اطاعت آنها را جلب کند و اشخاص خطرناك را از اجرای مقاصد شوم خود منصرف سازد. این وضع در مورد تلیوکوس پسر میلیتادس پیش‌آمدکردکه نسبت به‌داریوش کبیر خیانت کرده بود و وقتی که از طرف فنیقیها دستگیر گردید و او را به‌دربار شاهنشاهی آوردند، شاهنشاه به‌جای کیفر و گوشمالی به‌او املاك و خانه عطا کرد و حتی یك زن ایرانی را به‌عقد ازدواج او درآورد وفرزندانی که ازاو به‌وجود آمدند به‌افتخار تابعیت ایرانی نائل گردیدند.[۴۱] با اسرائیلیهای سوریه، که به‌اسارت آشور بانیپال‌دوم درآمده به‌بابل روانه شده‌بودند، ازهمان‌جهت سیاسی رفتار و به‌آنها اجازه داده شدکه به‌اورشلیم برگردند. همچنین جزسیاست انگیزهٔ دیگری بنا و معبدگاه آنان را در اورشلیم برپا نساخت. بهرحال قوم یهود طرف توجه‌خاص

پادشاهان هخامنشی بودند. اینکه وجه تشابه اهورامزدا، خدای زمین و آسمان، با «یهوا» چنین روابط حسنه‌ای را پدیدآورده بوده یا این امر دلیل دیگری داشته، ازگفتارما خارج است.

۷) سیتها *Les Scythes* (سکوتها، سکاها)؛ طوایفی که آن طرف مرز امپراتوری ایران زندگی می‌کردند، یعنی سیتها، چنان به‌نظر می‌رسد که خارج از حیطهٔ تسلط ایران بودند. با وجود این امر قبایلی از سیتها که ساکن سرزمینهای واقع در رومانی و بلغارستان کنونی و شمال دریای سیاه بودند، هرسال مقداری مالیات به‌دربار ایران می‌فرستادند و حتی درجنگ داریوش با یونانیان عده‌ای سرباز زیرفرماندهی افسران ایرانی در اختیار ارتش ایران گذاشتند. مالیاتی که این قبیل طوایف می‌پرداختند مالیات جنسی بود یعنی درواقع از محصول کار و زراعت خویش هرآنچه به‌دست‌آورده بودند، مقداری به‌عنوان مالیات به‌دربار می‌فرستادند. داریوش کبیر سیتها را درسنگنبشتهٔ بیستون «تیگراخودا» *tigra-khoda* یعنی دارای کلاهخود نوک‌تیز، می‌نامد. سیتها درسایرموارد به‌زندگانی سرگردان خود درمیان صحراهای بی‌آب وعلف، مطابق آداب و رسوم اجدادی خویش ادامه می‌دادند.

تقسیمات شاهنشاهی

کلیاتی در مورد شهرب‌نشینها

الف. درزمان سلطنت کورش‌کبیر، سلطنت‌کمبوجیه و سالهای اول سلطنت داریوش کبیر

قسمت غربی آسیا، یا به‌اصطلاح ترجمه‌شدهٔ امروزی‌اروپائیان، خاورمیانه، قبل از پیدایش سلسلهٔ هخامنشی دچار تشنجات و تزلزلات بهنگام و نابهنگام بوده است. این منطقه زمانی زیر سلطهٔ قومی خونخوار و سفاك مانندکلدانیها وآشوریها به‌سر می‌برده‌که این قسمت ازآسیا را صحنهٔ تاخت و تاز خود قرار داده بودند، شهرها را با خاك یکسان می‌کردند و ساکنان‌آنها را به‌خاك وخون می‌کشیدند یا به‌اسارت می‌بردند. نخستین‌کشوری‌که تا اندازه‌ای عدالتش بر سر ساکنان این منطقه سایه افکند، امپراتوری مادها بود که به‌دست‌کورش‌کبیر منقرض و بر روی خرابه‌های‌آن امپراتوری هخامنشی بنا شد. هروقت یکی از این‌کشورها بر دیگری فائق می‌آمد، ادارهٔ امورآن‌کشور مغلوب را یا به‌دست حکمرانان محلی رها می‌کرد وآنان را فقط به‌پرداخت باج ملزم می‌ساخت یا آنکه‌کشور مغلوب جزئی از امپراتوری‌کشور فاتح می‌شد و حکمران‌آن از طرف‌کشور فاتح تعیین ومنصوب می‌گردید. حالت اولی یعنی وجودکشورهای

تابع و کشورهای حل‌شده در یك امپراتوری را کاملاً درزمان تسلط آشوریها مشاهده می‌کنیم[۴۲] امپراتوری مادها نیز تا اندازه‌ای بدین منوال بوده است که یکی از کشورهای تابع امپراتوری آن، «انشان» *Anšan* بوده است[۴۳] که کورش کبیر آخرین پادشاه آن و مؤسس امپراتوری ایران است. برعکس، کورش کبیر پس از تسلط بر ماد و امپراتوری بابل و لودیا، هیچ یك از پادشاهان آن کشورها را برجای خود ابقا نکرد، زیرا می‌دانست که در آغاز تأسیس یك امپراتوری وجود آنان دشواریها و طغیانهایی به‌بار خواهد آورد.[۴۴] امپراتوری ماد را به‌چند منطقه یا شهرب‌نشین تقسیم کرد. همین روش را نیز در امپراتوری بابل و پادشاهی لودیا به‌کاربرد و در رأس هریك از آنها یك فرمانروای ایرانی که در عین حال فرماندهی لشکری را نیز دارا بوده است، گمارد. مثلاً کشور لودیا به‌دو منطقه تقسیم شد: یکی موسوم به‌ساردیس که بنا بر روایت هرودوت[۴۵] فرماندهی آن را به‌اوروئتس محول کرد و دیگری موسوم به داسکیلیوم که آن را زیرفرمانروایی میتروباتس *Mithrobatès*[۴۶] قرارداد. بنابراین ساردیس وداسکیلیوم در زمان کورش کبیروجانشینانش، مرکز دوایالت یاخشاسه‌پاوه وجزء لاینفك امپراتوری ایران بودند.

کشور بابل نیز، به‌نوبهٔ خود، با توجه به‌سنگنبشته های زمان[۴۷] فقط یك شهرب‌نشین شمرده می‌شده که یك سردار به‌نام گوبریاس «گوبرووه»[۴۸] ازطرف کورش[۴۹] به‌فرمانروایی آن منصوب شده بوده است. بعداً کمبوجیه جایگزین گوبرووه شد و به‌سمت نایب‌السلطنه براین کشور حکمرانی کرد و همان‌طور که قبلا بدان اشاره شد، با تجلیل فراوان سمتش از طرف طبقات مختلف کشور و روحانیان تأیید گردید.[۵۰] ولی امپراتوری ماد به‌علت وسعت قلمرو حکمرانیش، مانند کشور لودیا به‌دوشهرب‌نشین تقسیم شد: یکی ایالت هنگماتنه (اکباتان، همدان) دیگری مادا به‌اضافهٔ آشور.[۵۱]

راجع به‌تقسیم‌بندی شاهنشاهی ایران در زمان کورش بزرگ و جانشینان بلافصل او، اسناد دیگری دردست داریم و برای بررسی صحت و سقم آنها مجبوریم به‌بحث بپردازیم. این اسناد از نویسندگان باستان مانند گزنفون به‌ما رسیده‌است.[۵۲] گزنفون می‌نویسد: کورش پس از تسلط بر ماد و بابل و آشور،

شاهنشاهی خود را به‌چندین شهرب‌نشین تقسیم کرد و اشخاص زیر را هر یك مأمور ادارهٔ قسمتی از آن ساخت[۵۳]: مگابیزوس را درمنطقهٔ عربستان، ارتاباتس را درمنطقه کاپادوکیه (کپتوکه)، آرتاکوماس *Artacomas* را در فروگیای بزرگ، کریزانت *Chrysante* را در لودیا و یونیا، آدیزیوس *Adisius* را در کاریا، وفارنوخس *Pharnuchus* در آیولیا وبقیهٔ فروگیا درمجاور هلسپونتوس (داردانل).

درباره ارزش تاریخی نوشته گزنفون (کوروپدیا)

در این مورد عقاید خاورشناسان و دانشمندان مختلف است. لوتزه *Leuze*[۵۴] هیچ‌گونه ارزش تاریخی و اعتباری برای «کوروپدیا» قایل نیست و به‌نظر او «کوروپدیا» افسانه‌ای بیش نیست، و حال‌آنکه لهمن-هاوپت *Lehmann-Haupt*[۵۵] تقسیم‌بندی شاهنشاهی ایران‌را در زمان کورش کبیر طبق روایات «کوروپدیا» کاملا مقرون به‌صحت می‌داند. چنین به‌نظر می‌رسدکه لوتزه به‌حقیقت نزدیکتر باشد، زیرا بعید به‌نظر می‌رسدکه قریب به یکصد سال بعد از مرگ‌کورش بزرگ، گزنفون توانسته باشد با تمام جزئیات و به‌طور دقیق اسامی شهربهای ایران را خصوصاً درمورد عربستان در زمان کورش دانسته باشد وتعیین‌کند. درواقع‌گزنفون می‌نویسدکه‌کورش کشورهای متعددی، من‌جمله عربستان، را بزیر سلطه و اقتدار خود درآورد[۵۶] سپس ادعا می‌کند[۵۷] که وی پس از تسلط برتعداد زیادی از اقوام، مصر و همچنین جزیرهٔ قبرس را فتح‌کرد و حال‌آنکه می‌دانیم‌که مصر برای اولین‌بار ازطرف ایرانیان به‌وسیلهٔ کمبوجیه، یعنی پسر وجانشین کورش، فتح شد.[۵۸] بنابراین آنچه‌گزنفون راجع به‌تقسیم‌بندی شاهنشاهی ایران در زمان‌کورش نوشته خالی از اشکال نیست و نمی‌توان به‌نوشته‌ها و اطلاعاتی‌که وی در «کوروپدیا» به‌ما می‌دهد اعتمادکرد و به‌آن متکی شد. گزنفون درجای دیگر می‌نویسدکه اعراب به‌زیر تسلط‌کورش‌درآمدند وحال‌آن‌که‌هرودوت[۵۹] و دیودوروس[۶۰] ادعا می‌کنندکه اعراب در عهدکورش مطیع ایران نبودند. تقسیم‌آسیای صغیر به‌چندین شهرب‌نشین (کاریا، کاپادوکیه وفروگیا) از ابتکارات داریوش‌کبیر بود. کاریا یکی از شهرب‌نشینهای مهم شاهنشاهی ایران شمرده می‌شد[۶۱] هرچند از منطقه لوکیا

Lycie و پامفولیا *Pamphylie*، که قبلاً باهم یك شهرب‌نشین وسیع‌را تشکیل می‌داده‌اند، مجزا شده بوده است.[۶۲]

به‌همان منوال کاپادوکیه (کپتوکه) در زمان گزنفون وکتیاس کنیدوسی به‌تنهایی یك شهرب‌نشین‌بوده است[۶۳] که خاندان فارناسپیدس *Pharnaspide* بر آن حکومت می‌کرده[۶۴] و این خاندان در فتوحات کورش، خصوصا در جنگهای او با مادها که براثر آن «انشان» از قید اطاعت آستیاگس (ارشته‌ویگه) نجات یافت و شالودهٔ امپراتوری ایران ریخته شد،[۶۵] سهم بسزایی داشته است.

همچنین درمورد فروگیا چنین به‌نظر می‌رسد که برای مدتی، اگرچه کوتاه، نقش شهرب‌نشین را ایفا کرده است.[۶۶]

ادغام شهرب‌نشینهای لودیا و یونیا در زمان زندگی گزنفون به‌وقوع پیوست.

درمورد کیلیکیا، جزیره قبرس، و پافلاگونیا باید گفت که کورش کبیر برای ادارهٔ امور آنها شهرب تعیین نکرد. تقسیم‌بندی هریك از آنها به‌شهرب‌نشین در عهدی که گزنفون زنده بوده است انجام گرفت نه در زمان کورش بزرگ. زیرا همان‌طور که قبلا در این‌مورد شرح دادیم،[۶۷] در عهد گزنفون این سه شهرب‌نشین جزء امپراتوری ایران بودند ولی شاهزادگان محلی به‌رتق فتق امور آنها می‌پرداختند. جزیرهٔ قبرس در زمان سلطنت داریوش بزرگ جزء حوزه دارایی‌سوریه‌بوده، پافلاگونیا با حکومت‌نشین داسکیلیوم ارتباط مالیاتی داشته وکیلیکیا یك شهرب‌نشین جداگانه بوده است. به‌عبارت دیگر جزیرهٔ قبرس به‌وسیلهٔ شهرب‌نشین سوریه و پافلاگونیا به‌وسیلهٔ ادارهٔ دارایی داسکیلیوم مالیات خود را به‌خزانهٔ ایران ارسال می‌داشته‌اند.

گزنفون درجای دیگرمی‌نویسد که موقعی که کورش بزرگ تصمیم به‌فتح بابل گرفت، اهالی قبرس او را همراهی کردند[۶۸] و حال آن‌که این همراهی از روی طیب خاطر قبرسیها را هرودوت درمورد لشکرکشی کمبوجیه به‌مصر می‌نویسد[۶۹] نوشتهٔ گزنفون نه‌فقط با روایت هرودوت تناقض دارد بلکه با نوشته‌های دیگرخودگزنفون نیز مباین است.[۷۰] لذا روایت هرودوت درمورد قبرسیها،

وقتی که می‌نویسد اینان کمبوجیه را درجنگ با مصریها وفتح این کشور همراهی ومساعدت کردند[۷۱] بیشتر به‌حقیقت نزدیك است.

ازآنچه که قبلا گذشت نتیجه گرفته می‌شود که نوشته‌های گزنفون دربارهٔ تقسیم‌بندی امپراتوری ایران در زمان کورش کبیر با زمان حیات خود گزنفون تطبیق می‌کند نه با عهد سلطنت کورش. لذا می‌توانیم استنباط کنیم که گزنفون از سازمان شهرب‌نشینهای امپراتوری ایران اطلاعاتی نداشته و بدون تعمق و تفحص چیزی نوشته است و اسامی شهربها و نوشته‌هایش مربوط به قبرس، از تصورات یا ترشحات فکری اوست یا آنکه با تقسیم‌بندی وتاریخچه زمان خود او مطابقت دارد.[۷۲] گزنفون بازهم درجای دیگر از «کوروپدیا» (VIII، ۷) دربارهٔ شهرب‌نشینهای ایران بعد ازکورش بزرگ می‌نویسد که بعد ازکورش تاج‌سلطنت به‌پسر بزرگش کمبوجیه رسید وفرمانروایی مادا، ارمنستان و کردستان به‌پسر کوچکترش یعنی تااوکسارس (بردی) *Tanaxorès* محول گردید[۷۳] و حال‌آن‌که براین استانها تکماسپدا *Takmaspāda*، سردار مادی، فرمانروا بودکه ازطرف داریوش کبیر مأمور سرکوبی کیاتکما *Kiatakmā*، یاغی ساگارتی (اسگرته‌ای) شده بود[۷۴] بالاخره گزنفون می‌نویسدکه کورش کبیر در بستر استراحت به‌دنیای دیگری رهسپار گردید و حال‌آن‌که نویسندگان دیگر اظهار می‌دارند که‌کورش، موقعی که با دشمنان می‌جنگیده، شربت مرگ را نوشیده است.[۷۵] بنابراین گزنفون در این موارد اطلاعات کافی ندارد ونمی‌توان به‌او اطمینان داشت.

تقسیم‌بندی‌امپراتوری هخامنشی‌درزمان کورش کبیرو کمبوجیه،به‌علت‌فقدان اسناد روشن، برما معلوم نیست و اگر به‌سنگنبشته‌های‌داریوش بزرگ مراجعه‌کنیم فقط نام دو شهرب نشین را درآن مشاهده می‌کنیم: باختر(باکتریا) وآراخوسیا (الرّخج) که دادارشش‌شهرب اولی و ویوانه(ویون) در رأس دومی بوده‌است (بیستون § § ۳۸ و ۴۵). وقتی‌که داریوش[۷۶] از پدرش صحبت می‌کند فقط نام او را ذکرکرده می‌گوید «ویشتاسپه پدرم» درصورتی که برطبق شواهد امر ویشتاسپه (گشتاسب)حاکم‌پرثوه (پارت) وهیرکانیا(ورکانه،گرگان) بوده‌است.[۷۷]

در مورد سایر شهربها باید گفت که داریوش آنان را «منه‌بندکـه» (بندهٔ من) می‌نامد. مانند دادارشش و ویوانه اگرچه داریوش به‌پدرش لقب شهرب نمی‌دهد ولی ما می‌دانیم که در دو دهیاوهٔ پرثوه و هیرکانیا مقام مهم استاندار را داشته است. چون درچندین جای متعدد داریوش اورا حاکم این دو منطقه می‌نامد[۷۸] و وقتی که درسنگنبشتهٔ بیستون از ایـن دومنطقه سخن به‌میـان می‌آورد، چنین می‌نویسد: «پرثوه و هیرکانیا به‌ضدّ من شوریدند.»[۷۹] و نمی‌نویسد: «به‌ضد پدرم». آیا می‌توان تصور کرد که پس از طغیان این دو دهیاوه، داریوش پدرش‌رامأمور سرکوبی یاغیان کرده باشد؟

هرودوت[۸۰] می‌نویسد: موقعی کـه مغهاشوریدنـد ویشتاسپه(گشتاسپ)، پدر داریوش، حکمرانی پارسه را دارا بوده است. می‌توان چنین تصور کـرد که پس‌ازخاتمهٔ‌آشوب مغها، داریوش پدرش‌را به‌حکومت این دومنطقه منصوب کرده است.[۸۱] بنابـرایـن می‌توان چنین پنداشت کـه قبل از به‌سلطنت‌رسیدن داریوش، پدرش ویشتاسپه (گشتاسب) حاکم و فرمانروای پارسه بوده است ــ و این حدس را نوشته هرودوت تـأیید می‌کند[۸۲]ــ و پس ازجلوس به‌سلطنت، پدرش را به‌حکومت استانهای مهمتری از نظر سیاسی گماشته است کـه همان هیرکانیا (ورکانه، گرگان) و پرثوه باشند. این حدس با سنگنبشتهٔ بیستون، کـه هرودوت آن را درکتاب خود به‌طور معکوس انعکاس داده است، انطباق دارد. درحقیقت هرودوت پارسه $\pi\alpha\rho\theta o\iota$ را با پرثوه $\pi\acute{\epsilon}\rho\sigma\alpha\iota$ اشتباه‌کرده است.[۸۳] از ابتدای سلطنت داریوش‌کبیر تا انقراض سلسلهٔ هخامنشی، در زمـان سلطنت داریوش سوم مشهور به‌کودومانوس *Codoman* فقط نـام دوشهرب در استان پارسه دردست هست. یکـی همان ویشتاسپه (گشتاسب)، پدر داریوش‌کبیر، و دیگری‌اریوبارزانس (آریابرزن) *Ariobarzanès*.[۸۴] بدیهی است‌که دراین مدت طولانی شهرب‌نشین پارسه بدون حکومت نمانده[۸۵] و شهربهـای دیگری داشته است‌که نام‌آنان برما معلوم نیست.

ب. سازمان شاهنشاهی در زمان داریوش بزرگ (۵۲۱ — ۴۸۵ ق‌م) و بعد از او[۸۶]

پس از بازگشت کمبوجیه از فتح مصر و درگذشت او (۵۲۲ ق‌م)، امپراتوری نوزاد ایران دستخوش حوادث و سوانح پی در پی شد و اگر مغز توانای داریوش کبیر و همدستان و همپیمانهایش نبود قطعاً نامی از هخامنشیان و اثری ازعظمت ایران باقی نمی‌ماند. اغتشاشات متعددی پس ازمرگ کمبوجیه در ایران رخ داد.[۸۷] در دهباوهٔ مادا[۸۸] در بابل[۸۹] در پارسه[۹۰] در ایلام[۹۱] در مارگیانا (مرو)[۹۲] در ساگارتی (اسگرته)[۹۳] در اراخوسیا (رخج، الرخج)[۹۴]و حتی در پرثوه.[۹۵] در مقابل این عده پادشاهان یاغی داریوش به۱۹ نبرد دست زد و ۹ نفر از این پادشاهان را دستگیر و اسیر کردکه در سنگنبشتهٔ بیستون به‌تفصیل از آنان یاد شده است؛ و این درواقع تاریخچهٔ تأسیس امپراتوری ایران به‌شمار می‌رود.[۹۶]

داریوش، پس ازمقهورکردن سران یاغی و شش نفر ازسران خاندانهای ایرانی[۹۷] به‌کمك اهورامزدا، و پس از برقراری نظم وآرامش، امپراتوری ایران را برروی اساس جدیدی استوار ساخت و سازمان نوینی به‌آن داد.[۹۸] در اینجاست‌که باید فهرست شهرب‌نشینهایی راکه هرودوت درکتاب خود ذکر کرده باتقسیم‌بندیی‌که داریوش درسنگنبشته‌های‌خود می‌دهد مطابقه‌کرد وسنجید که‌آیا در واقع فهرست هرودوت با زمان داریوش می‌خوانند و تا چه اندازه می‌توان به‌آن اعتماد و اطمینان داشت.

§ فهرست شهرب‌نشینهای شاهنشاهی ایران، مذکوردرکتاب هرودوت (III، ۸۹ و دنبالهٔ آن)

«داریوش کشورهای خود را به ۲۰ حکومت تقسیم‌کرد ــ که ایرانیان هریك ازآنها را شهرب‌نشین می‌گویند ــ و در رأس هریك ازآنها یك حاکم

منصوب کرد...» «وی شهرب‌نشینها را بدین قرار تقسیم‌بندی کرد و مالیاتی را که هرشهرب‌نشین می‌بایستی در هرسال بپردازد معین ساخت.»

نکته‌ای که دارای اهمیت است و برای درك تقسیم‌بندی شهرب‌نشینها در فهرست هرودوت کمال اهمیت را دارد قسمت اخیر نوشتهٔ اوست دربارهٔ تنظیم مالیات ازطرف داریوش کبیر که به‌زودی برسر آن بازخواهیم گشت. به‌منظور کشف حقایق ودرعین‌حال مطابقهٔ منابع مجبوریم ابتدا ازاطلاعاتی که هرودوت دراختیار ما گذاشته است شروع کنیم. هرودوت (III، ۹۰) چنین می‌نویسد: یونانیان، ماگنسیائیان آسیا آیولیائیان، کاریائیان، لوکیائیان، میلیها *Myliens*، پامفولیائیان استان یك را تشکیل می‌دادند (I)؛ میسیائیان لودیائیان *Lydiens*، لاسونیها *Lasoniens*، کابالیها *Cabaliens*، هیگنیها *Hygénniens* استان دو را (II)؛ ساکنان هلسپونتوس داردانل، فروگیائیان *Phrygiens*، تراکیائیان آسیا، پافلاگونیائیان، ماریاندینیها *Mariandyniens*، سوریائیان استان سوم را(III)؛ وکیلیکیائیان استان‌چهارم‌را (IV).

هرودوت (III، ۹۱) به‌دنبال آن چنین می‌نویسد: استان پنجم از منطقه‌ای که از شهر پوسیدیوم *Posideium*، واقع در مرزکیلیکیا و سوریا، شروع می‌شود و به‌مصر ختم می‌گردد، تشکیل شده است، و در عین حال شامل فنیقیه، سوریه، فلسطین وجزیرهٔ قبرس بوده است (V)؛ استان ششم عبارت بوده است ازکشور مصروکشورلیبی(VI)؛ ستاژیتها، گندارهایها *Gandariens*، دادیکیها وآپاریتها *Aparytes* استان هفتم را تشکیل می‌دادند (VII)؛ استان هشتم عبارت بود ازشوش و مابقی سرزمین کیسیائیان *Cissiens* (VIII).

هرودوت (III، ۹۲) چنین می‌افزاید: استان نهم ازبابل وآشورتشکیل می‌شد (IX)؛ استان دهم از اکباتان (هنگمانه، همدان) و مابقی کشور مادا، پاریکانه، اورتوکوریبانیا (X)؛ سراسر سرزمینی که از باکتریا (باختریش، باختر، بلخ) شروع می‌شود وشامل کاسپیها *Caspiens*، پاوسیکیها *Pausices*، پانتیماتیها *Pantimathiens* و داریتیها *Darites* می‌باشد، استان یازدهم را تشکیل می‌دادند (XI)؛ واستان دوازده منطقه‌ای است که بین باکتریا (باختر) وآیگلس *Aegeles* قرار دارد(XII).

هرودوت (III، ۹۳) چنین دنبال می‌کند: استان ۱۳ از پاکتیکا *Pactyice*، ارمنستان و سرزمینهای همجوار شروع می‌شده تا پونتوس اوکسینوس *Pont-Euxin* (دریای سیاه) (XIII). سازگارتیها (اسگرته‌ایها)، سرنگر ایها (درنگیانا تایان)، تامانیها اوتیائیها (یوتیائیها)، میسیائیها، ساکنان جزایر واقع در دریای اریتره (دریای عمان) جزو استان ۱۴ بودند (XIV). استان ۱۵ شامل سکه‌ها و خزرها بوده است (XV). پارتها، خوارزمیها، سغدیها و هره‌ئیوه (هرات)ایها استان ۱۶ را تشکیل می‌دادند (XVI).

هرودوت [III، ۹۴) چنین می‌افزاید: پریکانیها *Paricaniens*، حبشه‌ایها (اتیوپیائیها)ی آسیایی جزو استان ۱۷ بودند (XVII). استان ۱۸ از ماتینه‌ایها *Matianiens*، ساپیرها *Sapires*، الارودیها (قوم اورارتو) *Alarodiens* تشکیل شده بود (VIII). موسخیها (کولخیان) *Mosches*، تیبارنیها *Tibaréniens*، ماکرونها *Macrons*، موسینوئیکیها *Mosynoeques* ماراداها *Mardes* جزو استان ۱۹ بودند (XIX). وهندیها جزو استان بیستم (XX).

§ ۱

ملاحظاتی دربارهٔ شهرب‌نشینهای مذکور درکتاب هرودوت (III، ۸۹ به‌بعد)

بنا به‌روایت هرودوت، داریوش امپراتوری خود را به‌بیست ارخای ἀρχαῖ یاحکومت تقسیم کرد که ایرانیان خشاسه (شهرب‌نشین)[۹۹] می‌نامیدند. در رأس هریك از این شهرب‌نشینها حاکمی گذاشت ومقدار مالیاتی که هر شهرب‌نشین موظف به‌پرداخت بود تعیین کرد؛ و بدین‌منظور اقوام هم مرز را به‌قوم اصلی ملحق ساخت.

هرودوت در شرح شهرب‌نشینهایی که ترتیب داده، سه موضوع را مطرح کرده است:

۱ــ داریوش کشورهایی راکه فتح کرده بود به‌بیست حکومت (ارخای) تقسیم کرد که ایرانیها شهرب‌نشین می‌نامیدند.

۲ــ برای هر کدام یك حاکم ἄρχοντες تعیین کرد که نایبان شاهنشاه یا اداره‌کنندهٔ «ارخای»ها بودند.

۳ــ مقدارمالیاتی را که هرحاکم‌نشین یا شهرب‌نشین می‌بایست بپردازد تعیین کرد. به‌عبارت دیگر داریوش کبیر مالیاتی که تعیین کرد برای هر شهرب‌نشین بود، یعنی برای هر استانی که شامل چندین واحد نژادی یا چنددهیاوه بوده است، نه برای هر دهیاوه یعنی هر واحد نژادی. وصول و توزیع سرانهٔ آن را نیز به‌عهدهٔ شهربها (خشاسه پاوه‌ها)[۱۵۰] گذاشت. اگر جز این بود هرودوت می‌نوشت که: داریوش کشورخود را «برحسب قوم یا نژاد» به‌استانها تقسیم کرده است.

بنابراین، اولین نتیجه‌ای که از فهرست هرودوت راجع به‌تقسیم‌بندی شهرب‌نشینها به‌دست می‌آید، این است که مورخ یونانی استان را با حوزهٔ مالیاتی یکی دانسته و مخلوط کرده است[۱۵۱] وحال‌آن‌که داریوش کبیرمنظورش تفرقه‌انداختن بین طوایفی که دارای‌آداب و رسوم واحد بودند، نبوده است. در حالی که هرپادشاه دیگری به‌جای او بود، اقوام و طوایف را از یکدیگر مجزا می‌ساخت، تا خیال سرکشی و یاغیگری را ازآنان دور سازد، یعنی بر طبق اصلی رفتار می‌کرد که اغلب کشورهای امپریالیست به‌کار بسته‌اند: تفرقه بینداز وحکومت کن.

نکتهٔ دیگری که در فهرست هرودوت جلب توجه می‌کند این است که اصلا هرودوت نامی‌از شهربهایی که داریوش در رأس شهرب‌نشینها گذاشته بوده، نبرده است. چنین به‌نظر می‌رسد که مقام شهرب برای او چندان قابل توجه نیست و چیزی که بیشتر در نظر او اهمیت دارد مقدار شمش طلا و نقره است که هر سال وارد خزانهٔ ایران می‌شود. بهترین دلیل این معنی آن‌که در فهرست هرودوت نامی‌از شهرب‌نشین پارسه‌برده‌نشده‌است. علت‌این امرآن‌است که پارسه، به مثابهٔ گاهوارهٔ امپراتوری ایران، از پرداخت مالیات معاف بوده است. با این حال پارسه مانند سایر شهرب‌نشینها دارای اهمیت بوده خصوصاً که بعداً استانی شده‌است که پایتخت هخامنشیان در دل‌آن جای گرفته است.[۱۵۲]

آخرین نکته این‌که هرودوت ضمن تشریح شهرب‌نشینها چنین به‌نظر می‌رسد که می‌خواهد از نظم ونسق پرداخت مالیاتها وسیلهٔ شهرب‌نشینها نتیجه‌ای بگیرد وآن نتیجه این است: این مالیاتها و سایر مقررات باعث شده است که پارسیها داریوش را تاجر بنامند چون از هرچیزی پول تهیه می‌کند.[۱۰۳] خلاصه باید گفت که هدف‌نهایی و نکته‌ای‌که بیشتر مورد نظر هرودوت بوده‌است تعیین وتشریح مقدار مالیات هنگفتی است که هرسال به‌سوی گنجینهٔ سلاطین هخامنشی سرازیر می‌شده و برای این منظور مبادرت به‌تعیین شهرب‌نشینها کرده است تا بنمایاند هرشهرب‌نشین چه مقدار مالیات می‌پرداخته است. حذف شهرب‌نشین پارسا، چون مالیات نمی‌پرداخته درلیست‌شهرب‌نشینها، مؤید این عقیده است.[۱۰۴]

§ ۲
ترتیب شهرب نشینها درفهرست هرودوت

در این مورد نیز کاملاً واضح است که هرودوت اطلاعاتی دقیق مربوط به‌سازمان ایالتی ایران‌نداشته‌است. زیرا درشمارش‌شهرب‌نشینها هیچ‌گونه نظم و ترتیبی را از نظر جغرافیایی رعایت نکرده است. شهرب‌نشینها، از لحاظ جغرافیایی با جهش و پرش از نقطه‌ای به‌نقطه متقاطر، نام برده شده‌اند. مثلاً درحالی‌که از شهرب‌نشینهای کرانه‌های غربی فرات شروع می‌کند، یکباره به‌شهرب‌نشینهای کرانهٔ دریای مدیترانه می‌برد و شهرب‌نشین پنجم را درآن جای می‌دهد. بعد از شهرهای ساحلی یاد می‌کند که میسیائیان و لودیائیان درآن سکنا داشته‌اند. بی‌آنکه مرزها و سازمان این مناطق را معلوم کند. در مورد شهرب‌نشینهای‌سوم‌وچهارم نیز از اقصی نقطهٔ غربی یکمرتبه به‌بخشهای شرقی امپراتوری ایران رو می‌آورد و در آن منطقه، چهار قوم مختلف را در شهرب‌نشین هفتم جا می‌دهد. سپس از روی شهرب‌نشین پارسه می‌پرد و بی‌آنکه ازآن صحبتی کند به‌طرف شوش رهسپار می‌شود وآن را ترك گفته ناگهان به‌شمال شرقی امپراتوری یعنی به‌باختر (باکتریا) می‌پیوندد و شهرب‌نشین دوازدهم را درآن جایگزین می‌سازد. دوباره به ارمنستان

باز می‌گردد و آن را به‌عنوان شهرب‌نشین سیزدهم یاد می‌کند. کاسپیها را در شهرب‌نشین یازدهم قرار می‌دهد درصورتی‌که همین کاسپیها را در شهرب‌نشین پانزدهم نیز جای داده است. سرانجام برای نام بردن شهرب‌نشین هندوستان یعنی شهرب‌نشین بیستم، از طرف مغرب امپراتوری یعنی کرانه‌های دریای سیاه که شهرب‌نشین نوزدهم در آن واقع است به‌طرف مشرق خیز بر می‌دارد. اگر انسان بخواهد شهرب‌نشینهای هرودوت را، برطبق فهرستی که داده است، از شمال به‌جنوب و از شرق به‌غرب دیدن‌کند دچار تنگی نفس خواهد شد. اگر درشش‌شهرب‌نشین اول‌فهرست‌هرودوت تا اندازه‌ای‌دارای نظم و ترتیب است، به‌این دلیل است‌که هرودوت این قسمت ازامپراتوری ایران وهم‌چنین شهرب‌نشین مصر را بهتر می‌شناخته است. لذا آن مقدار بی‌نظمی که درشمارش‌شهرب‌نشینهای دیگر دیده می‌شود درشمارش این شش شهرب‌نشین، یعنی‌در شهرب‌نشینهای‌کرانه‌های غربی فرات، مشاهده نمی‌گردد. بی‌نظمی و عدم انسجام مشهود در سایر موارد ثابت می‌کندکه هرودوت نسبت‌به‌شهرب‌نشینهای مربوط اطلاع چندانی نداشته است. شهرب‌نشینها برطبق واحدهای هم‌مرز بدین‌نحو قرارگرفتند: ۸–۱۱، ۱۵–۱۶، ۱۸–۱۹.[۱۰۵]

بدین‌سان فهرست شهرب‌نشینهای هرودوت با فهرستی‌که خود داریوش کبیردربیستون داده است اختلاف فاحش دارد.

§ ۳

فهرست داریوش (بیستون § ۶)[۱۰۶]

۱ــ پارس	پارسه	*Pārsa*
۲ــ ایلام	اووغه	*Uǰağa*
۳ــ بابل	بابیروش	*Bābiruš*
۴ــ امپراتوری‌آشور	اثورا	*Aǰurā*
۵ــ عربستان	اره‌بایه	*Arābaǰa*
۶ــ مصر	مودرایه	*Mudrāǰa*
۷ــ ساکنان‌دریاها (کنارمدیترانه) تی‌یه‌ئی‌دریه‌ها		*Tǰaiǰ Daraǰahǰā*

۸ــ امپراتوری لودیا (ساردیس)	سپرده	*Sparda*
۹ــ یونیهای آسیای صغیر	یونا	*Jaunā*
۱۰ــ ماد	مادا	*Māda*
۱۱ــ ارمنستان	ارمینه	*Armina*
۱۲ــ قیصریه (کاپادوکیه)	کتپتوکه	*Katpatuka*
۱۳ــ پارت	پرثوه	*Parθava*
۱۴ــ سکستان (زرنج)	زراکه	*Zarāka*
۱۵ــ اریه (هرات)	هره ایوه	*Haraiva*
۱۶ــ خوارزم	اووارزمیه	*Uvārazmiya*
۱۷ــ باکتریا (بلخ، باختر)	باکتریش	*Bāktriš*
۱۸ــ سغدیان	سوگوده	*Suguda*
۱۹ــ گندهاره	گانداره	*Gā(n)dāra*
۲۰ــ سیتها	سکه	*Saka*
۲۱ــ سنگیدیه	ثه‌ته‌گوش	*Tataguš*
۲۲ــ اراخوسیا	هره اووتیش	*Harauvatiš*
۲۳ــ مکا	مکه	*Maka*

فهرست شهرب‌نشینها در کتیبهٔ داریوش کبیر از مرکز ایران شروع می‌شود، درصورتی که هرودوت فهرست خود را از اقصی سرزمین غرب ایران آغاز می‌کند.

از آنچه تاکنون گذشت این نتیجه هم بدست می‌آید که فهرست هرودوتی استانهای امپراتوری ایران با تقسیم‌بندی کشور در زمان داریوش و خصوصاً اوایل سلطنت او انطباق ندارد. هرودوت ممکن است از دبیرخانه‌ای که در استان یونیا موجود بوده، اطلاعات خود را راجع به‌استانهای ایران بدست‌آورده باشد و فهرستی که در کتاب خود از استانهای ایران‌درج کرده‌است مربوط به‌زمان معینی از عهد سلطهٔ هخامنشیان باشد. زیرا همان‌طورکه بعداً خواهیم دید وسعت و شمارهٔ شهرب‌نشینها در دوره‌های مختلف عمر این

امپراتوری در تغییر و تبدیل بوده است و هرج ومرجی که درفهرست هرودوت مشاهده می‌شود دلیل قاطع عدم‌اطلاع صریح اواز وضع ایران درزمان داریوش کبیر است. همان طورکه قبلا بیان داشتیم، منظور هرودوت از ذکرشهرب‌نشینها تعیین‌مقدار ثروتی بوده‌است که هرسال به‌خزانهٔ ایران وارد می‌شده است، و الاّ همان طورکه سایر مورخان مانندآرین و گزنفون عمل کرده‌اند، هرودوت نام شهربها همچنین مرزهای شهرب‌نشین را نیز یاد می‌کرد. دلیل دیگرآنکه هرودوت در هیچ جای‌کتاب خود شهرب‌نشینها را به‌ترتیبی که در قسمت III، ۹۰ ازکتابش و دنبالهٔآن‌آمده است، ذکرنمی‌کند. هنگامی که چندین قوم جزء یك شهرب‌نشین‌هستندشهرب‌نشین را به‌نام قومی که به‌نظرش از همه‌مهمترمی‌آید می‌نامد. مثلاً شهرب‌نشین یونیا که در عین‌حال شامل آیولیا، کاریا، لوکیا، میلیه، پامفولیا و ماگنسیای آسیا نیز هست به نام قوم یونی نام برده‌شده‌است.[۱۰۷] شهربها همراه پایتخت شهرب‌نشین و محل اقامت شهرب نام برده شده‌اند مثلا ارتافرنس شهرب ساردیس[۱۰۸]، آریاندس شهرب مصر[۱۰۹] و جزآن.

گذشته از اینها بزرگترین ایرادی که به‌هرودوت می‌توان گرفت، این است‌که تمام امپراتوری ایران در فهرست شهرب‌نشینهای او گنجانیده نشده است درصورتی‌که این فهرست را به‌تقسیم‌بندی امپراتوری ایران در زمان داریوش نسبت می‌دهد. کشورها و اقوامی‌که در آن موقع جزو امپراتوری ایران بودند درفهرست هرودوت مشاهده نمی‌شوند. اگر تقسیم بندی شهرب‌نشینها درفهرست هرودوت، که وی‌ایجادآنها را به‌داریوش‌نسبت‌می‌دهد، صحیح می‌بود حقاً استان پارسه می‌بایستی درآن وارد می‌شد واین خود تعداد شهرب‌نشینها را به ۲۱ می‌رساند. به‌علاوه هرودوت از شهرب‌نشینی‌که «از پوسیدیوم آغاز می‌شود وبه‌مصر می‌رسد» (هرودوت، III، ۹۱) بی‌آنکه‌به‌آن نامی بدهد گفتگو می‌کند و همچنین به‌هنگام گفتگو از «سرزمینهای همجوار ارمنستان تا دریای سیاه» هیچ‌گونه صراحتی در نوشته‌اش‌دیده نمی‌شود (هرودوت، III، ۹۳).

درجای دیگر (III، ۹۶) هرودوت می‌افزایدکه بعداً داریوش کبیر

جزایر و ساکنان مناطقی ازاروپا تا تسالیا را موظف به‌پرداخت مالیات‌ساخت. قدرمسلم این‌است‌که داریوش نمی‌توانست کشوری راکه هنوز به‌زیر سلطهٔ خود درنیاورده و فتح نکرده است موظف به‌پرداخت مالیات‌کند. ازسویی اگر به‌سنگنبشتهٔ بیستون و به‌یك اشارهٔ اجمالی هرودوت توجه کنیم، خواهیم دیدکه داریوش‌کبیر قبل از اینکه برتخت سلطنت جلوس‌کند، با اغتشاشات متعددی روبرو شدکه احتمالا او را برانگیخت تا باکمك رؤسای قبایل ایران، یعنی شش نفر همپیمانان خود، وارد مبارزه شود و امپراتوری ایران را،که با زحمت فراوانِ کورش‌کبیر و پسرش‌کمبوجیه به‌وجودآمده بود، دوباره برپایه‌های محکمی استوار سازد. تقریباً تمام اقوام امپراتوری، همان‌طورکه قبلا دیدیم، به‌ضد حکومت مرکزی قیام‌کرده پرچم یاغیگری برافراشته بودند. در قبال این حقایق، هرودوت (III، ۸۸) فقط به‌ذکر این مطلب اکتفا می‌کند که «قدرت داریوش، چون از هرجانب برقرار شد، وی فرمان داد تا مجسمه‌اش را درحالی‌که براسبی سوار است برپا دارند و سپس‌کشور خود را به بیست شهرب‌نشین تقسیم‌کرد.» (هرودوت، III، ۸۹). ولی این روایت نه فقط با حقیقت تناقض دارد بلکه با سایر نوشته‌های هرودوت نیز مطابقه نمی‌کند خصوصاً با حوادث ناگواری‌که در بدو سلطنت داریوش رخ داد و داریوش با آنها دست وگریبان شد. هرودوت در اثر خودکتاب سوم، ۱۱۸ و بعد، تا کتابهای چهارم، ۴۶ وهفتم، ۱و۴، تمام مشکلاتی راکه داریوش در ابتدای سلطنتش باآنها روبرو شده، شرح می‌دهد و حال آنکه پیشتر ازآنها (کتاب سوم، ۸۸) چنین نوشته بود: داریوش پسر هیستاسپس (ویشتاسپه) به‌پادشاهی منصوب گردید و همهٔ اقوام‌آسیاکه از طرف‌کورش و پسرش‌کمبوجیه‌مسخّر شده بودند، فرمانبردار او شدند. سپس‌فتح ساموس را شرح‌می‌دهد وهمین‌طور فصل به‌فصل به‌فتح بابل می‌رسیم که در حدود بیست ماه به‌طول انجامید. به‌قول هرودوت این فتح در پرتو فداکاری زوپیروس Zopyre میسّر شد. سپس هرودوت جنگ با سیتها (سکاها) را شرح می‌دهد (IV، ۱) و پس ازگریز به ماجرای سکاها دوباره رشتهٔ اصلی روایات خود را دنبال و منقاد شدن ژتها (IV، ۹۳) را یاد می‌کند. هرودوت پس از اینکه مدتی به‌شرح حال‌آمازونها

Amazones ودیگر اقوام می‌پردازد، به‌سر موضوع باز می‌گردد و لشکرکشی پرحادثهٔ داریوش درمنطقهٔ سکوتیا(IV،۱۴۳)،فتوحات مگابیزوس(IV،۱۴۴)، جنگ‌با لیبیائیان(IV،۱۴۵) وفتح‌هلسپونتوس‌را به‌همراهی‌مگابیزوس(V،۱) شرح می‌دهد؛ پس ازآن که باز برای‌مدتی‌ازموضوع دورمی‌شود، دوباره‌ازاوتانس Otanès،جانشین مگابیزوس‌درفرماندهی‌لشکر،صحبت به‌میان‌می‌آورد(V،۲۶) و همچنین از فتوحات‌بیزانس، *Byzance* خالکدون(خلقیدونه)،*Chalecdoine*. لامپونیوم *Lamponium* وآنتاندراس *Antandras* گفتگو می‌کند. پس ازاین صحبت از اغتشاشاتی می‌کند که در استان یونیا (V،۲۸) به‌ظهورمی‌پیوندد تا به‌کتاب ششم می‌رسد. سرانجام هرودوت از منازعات سیاسی داخلی وترفندهای دیپلماسی ایران‌اطلاعاتی به‌ما می‌دهد و جزآن.

البته پرواضح است‌که داریوش قبل از سرکوبی یاغیان و استوارکردن قدرت خود نمی‌توانست به‌فکر رتق وفتق امورکشوری و تقسیم‌بندی شهرب‌نشینها بیفتد. بنابراین، روایت هرودوت‌که داریوش‌کشور خود را در ابتدای سلطنت خویش به بیست شهرب‌نشین تقسیم‌کرده است، مورد اطمینان نیست؛ و همچنین گزارش هرودوت دربارهٔ حوادثی‌که پس از جلوس سلطنت داریوش در امپراتوری رخ داده است، با حقیقت مطابقه ندارد، چون درچندین مورد برخلاف اظهارات خود داریوش درسنگنبشتهٔ بیستون است.

هرودوت فقط از یك نوبت اغتشاش بابل گفتگو می‌کند[۱۱۰] و حال‌آنکه داریوش از دونوبت طغیان بابل یاد می‌کند.[۱۱۱] هرودوت تاریخ این اغتشاش را برخلاف سنگنبشتهٔ بیستون پس از برقراری قدرت داریوش و تقسیم‌بندی استانها نشان می‌دهد، یعنی پس ازمجازات اینتافرنس(ویندفرنه)[۱۱۲] ویاغیگری اوروئتس[۱۱۳] وفتح ساموس.[۱۱۴]

تناقضات دیگری درکتاب هرودوت راجع به‌اوضاع ایران در زمان داریوش مشاهده می‌شود: مثلاً هرودوت به‌طوری‌که اشاره رفت فقط از یك طغیان بابل یاد می‌کند و مدت‌آن را نوزده ماه می‌نویسد و حال‌آنکه درمدتی کمتر از نوزده ماه دو طغیان دربابل رخ داد و با درنظرگرفتن فاصله‌ای‌که بین این دو اغتشاش بایستی محسوب داشت، به‌آسانی می‌توان دریافت‌که حوادث

و جنگهایی که داریوش در اوایل سلطنت خود با آنها دست و گریبان شده درخاطر معاصران هرودوت باقی نمانده بود تا هرودوت بتواند به‌طور صریح اوضاع احوال و سازمان کشوری ایران در اوایل سلطنت داریوش شرح بدهد. خصوصاً که این حوادث تقریباً همگی در فلات ایران رخ داده است و ساکنان مناطق یونانی نشین در صلح و صفا می‌زیستند. چیزی که این فکر را تأیید می‌کند اطلاعاتی است که از کتاب مقدس می‌توان به‌دست آورد. برطبق نوشته‌های کتاب عزرا[۱۱۵]، در سال دوم سلطنت داریوش، ساختمان معبد اورشلیم شروع شد.[۱۱۶] تتنائی، حاکم ابرنهر (ورا رود)، از یهودیان پرسید چه کسی به آنها اجازهٔ ساختمان آن بنا را داده است. به او جواب داده شد که در زمان سلطنت کورش چنین فرمانی صادر شده است که اجازهٔ ساختن خانهٔ خدا را داده بود.[۱۱۷] تتنائی موضوع را به‌دربار ایران اطلاع می‌دهد، و در دربار پس از بررسی و تحقیقات کافی، رونوشت فرمان کورش را در دبیرخانهٔ هنگماتنه (اکباتان) به‌دست می‌آورند و تأیید موضوع را به‌تتنائی اعلام می‌دارند.[۱۱۸] درنتیجه داریوش دستور ساختمان معبد اورشلیم را صادر می‌کند.[۱۱۹]

بنابراین در سال دوم سلطنت داریوش کبیر، تتنائی شهرب سوریه و بابل بوده است[۱۲۰]، یعنی شهرب‌نشین ماوراء منطقه فرات (بابل ــ ابرنهران)؛ و این شهرب‌نشین فقط در سال ششم سلطنت داریوش به‌دو شهرب‌نشین مجزا مبدل گردیده است.[۱۲۱] این تقسیم بابل ــ ابرنهران به‌دو شهرب‌نشین مستقل در زمان هرودوت عملی انجام شده بود،[۱۲۲] چون که هرودوت دو شهرب‌نشین درمنطقهٔ بابل ــ ابرنهران تشخیص می‌دهد.[۱۲۳] این نیز خود دلیل دیگری است که فهرست شهرب‌نشینهای هرودوت مربوط به اوایل سلطنت داریوش کبیر نیست بلکه مربوط به‌یك تاریخ بعدی است ــ چون که کورش، کمبوجیه و داریوش ملقب به «پادشاه بابل» هستند ــ یعنی مربوط به‌موقعی است که بابل یك شهرب‌نشین مجزا بوده است.[۱۲۴] حال بایست فهمید در چه موقعی داریوش همّ خود را مصروف سازمان لشکری و کشوری کرده است. در صفحات بعد سعی خواهیم کرد تا حد امکان تاریخ شروع این سازمان دهی را با تقریب هرچه کمتر نشان داده کسانی را که در این موارد موشکاف و دقیق هستند تا اندازه‌ای

راضی سازیم.

تاریخ این سازمان دهی را بین دوحد می‌توان قرار داد[۱۲۵]:

الف) پایینترین‌حد:

۱ــ تاریخ شروع سازمان کشور به‌دست داریوش نمی‌تواند زودتر از سال دوم سلطنت او باشد. یعنی پس از برقراری آرامش و صلح در داخل امپراتوری و پس‌از مطیع کردن مناطق یاغی و برقراری سلطهٔ خود.[۱۲۶]

۲ــ این حدّ نمی‌تواند دیرتر از سال ششم سلطنت داریوش باشد و دعوی ما متکی به‌اسنادی است که در شهر بابل کشف شده است[۱۲۷] و در آنها، نام اوشتانی (هیستانس) *Ušṭani* به‌عنوان شهرب بابل ــ ابر نهران[۱۲۸] ذکرشده‌است که درسال ششم سلطنت داریوش کبیر این مقام به او محول شده‌است.

ب) بالاترین‌حد:

این تاریخ بایستی با موقعی که داریوش کبیر تسالیا را فتح کرد، یعنی با زمان جنگهای داریوش با سکاها و تعقیب آنها در اروپا مطابقه داشته‌باشد.[۱۲۹]

بنابراین تکرار می‌کنیم که فهرست هرودوت به‌هیچ‌وجه با سازمان کشور ایران در اوایل سلطنت داریوش کبیر انطباق ندارد بلکه مربوط به‌زمان خود هرودوت است؛ وچون هرودوت درسال ۴۴۴ــ ۴۴۵ ق م درآتن توقف داشته و ازآن تاریخ به‌بعد دیگر به‌وطن خود و به ایران مسافرت نکرده است،[۱۳۰] لذا می‌توان‌تاریخ‌تألیف کتابش‌راتقریباًدرسال ۴۵۰ ق م قرارداد[۱۳۱]؛ واین‌طور به‌نظر می‌رسد که فهرست هرودوت از دبیرخانهٔ سلطنتی ایران در شهرب‌نشین یونیا به‌دست او افتاده باشد زیرا زادگاه هرودوت، هالیکارناسوس (واقع

در کاریا)، جزو قلمرو اداری یونیا بوده است. به‌علاوه هرودوت علاقه ودوستی مفرطی با شهرب پارسی داسکیلیوم[۱۳۲] داشته که با یکدیگر از بابل همسفر بوده‌اند، و از او اطلاعات لازم مربوط به زوپیروس[۱۳۳] را به‌دست‌آورده‌است.

§ ۴
شهرب‌نشینها بر طبق سنگنبشته‌های داریوش کبیر

تفسیر فهرست کشور (دهیاوه)های شاهنشاهی ایران در سنگنبشتهٔ بیستون (§۶).[۱۳۴]

۱ــ۳) وضع سه استان اول یعنی پارسه (فارس) اووغه (ایلام) و بابیروش (بابل) را بدخوبی می‌توان درك کرد و اشکالی درتوضیح آنها دیده نمی‌شود.

۴) اثورا (آشور)، که برطبق فهرست بیستون استان چهارم است، به‌انواع مختلف تفسیر شده است.[۱۳۵] این‌دهیاوه منطقه‌ای است در دجلهٔ وسطی، گاهوارهٔ تمدن نینوای قدیم و پایتخت آشور درکنار دجله.[۱۳۶]

۵) استان پنجم اره‌بایه(عربستان) مقصود شبه‌جزیره عربستان نیست بلکه صحرای عربستان ــ سوریه است که مسکن قبایل چادرنشین بود و در مغرب عربستان، که متمدنتر و دارای شهرهای زیادتر بود، قرارداشت.

در فهرست داریوش کبیر از سوریه، که در فهرست هرودوت ازآن یاد شده، برده نشده است. نظر به‌اینکه این منطقه مسلماً به‌دست داریوش تسخیر شده و جزو یکی از استانهای مهم امپراتوری بوده است، می‌توان‌آن را جزو یکی ازکشورهای مذکور در سنگنبشتهٔ بیستون داشت. در این باره سه فرض می‌توان کرد:

الف ــ اینکه جزو شهرب‌نشین بابیروش (بابل) بوده، چون‌که قبلا جزو امپراتوری بابل بوده است و پس از اینکه کورش بابل را فتح کرد، در حوزهٔ سیاسی بابل ابرنهران (ورا رود) باقی‌ماندکه بر جملگی عنوان بابل اطلاق می‌شده است.

ب- یا اینکه جزو شهرب‌نشین اثورا (آشور) ی فهرست بیستون بوده‌است. چون‌که هرودوت[۱۳۷] موقعی‌که تجهیزات سپاه خشیارشا را هنگام لشکرکشی به‌یونان شرح می‌دهد و از سربازان سوریه که جزء سپاه ایران بوده‌اند بحث می‌کند، می‌نویسد: اینان را یونانیها سوریایی و بربرها (یعنی ایرانیان) آشوری می‌نامند.

ج- حدس سوم را می‌توان برنوشتهٔ گزنفون مبتنی‌ساخت[۱۳۸] ونا اندازه‌ای آن را صائب دانست، و آن اینکه‌سوریه جزء عربستان (اره‌بایه‌ی بیستون) بوده است چون‌که برحسب نوشتهٔ گزنفون ساکنان قسمت وسطای آن‌را عربها تشکیل می‌دادند.[۱۳۹]

حتی یك فرض دیگرهم می‌توان کرد و آن اینکه یك قسمت سوریه جزء اثورا (آشور) بوده است وقسمت دیگر آن جزو اره‌بایه (عربستان).

۶) موددایا (مصر).

۷) تی‌یه‌ئی دریه هیا (ساکنان جزایر). اینها جزایری هستند واقع در دریای مدیترانه که بین آسیای صغیر واقع شده‌اند و عبارتند از قبرس، لسبوس *Lesbos*، ساموس *Samos*، خیوس *Chios* ، پاروس *Paros*، ناکسوس *Naxos*، لمنوس *Lemnos*، سل *Sol*[۱۴۰] و ایمبروس *Imbros*[۱۴۱] و احتمالا جزایر واقع دربحرعمان وخلیج فارس.[۱۴۲]

۸) سپرده عموماً برشهر ساردیس دلالت دارد ولی درواقع عبارت است از مجموع سرزمین امپراتوری لودیا، همان طورکه بابیروش عبارت است از امپراتوری بابل.

۹) یونا *yaunā* که دلالت دارد بر استان یونیا که از چند شهر تشکیل شده و ساکنان بعدی‌آنها عموماً از اهالی یونان اصلی (هلاس *Hellas*) بوده‌اند. که چون به‌این سرزمین آمدند به‌یونیایی معروف شدند. همچنین کشور اولی‌آنان‌که بزبان یونانی هلاس‌نامیده می‌شود درنزد ایرانیان‌یونان خوانده‌شده است.

۱۰) مادا کشور مادکه‌پایتخت آن هنگمانه (اکباتان) بوده و آخرین پادشاه‌آن ایشتوویگو (آستواگس) در سال ۵۴۹ ق م بدست‌کورش‌کبیر اسیر

شده است.

۱۱) ارمینه ارمنستان.

۱۲) کپتوکه (کاپادوکیه) که یونانیان Καππαδοχία گفته‌اند[۱۴۳] و شامل تمام مناطق بین امپراتوری سابق لودیا، تا دریای سیاه، باختر ارمنستان و قسمت شمالی کیلیکیا را نیز در بر گرفته است.[۱۴۴]

۱۳) پوثوه (کشور پارتها)

۱۴) زرکه (درنگیانه، سیستان)[۱۴۵]

۱۵) هره‌یوه (آریا)[۱۴۶]

۱۶) اوزمیه (خوارزم)[۱۴۷]

۱۷) باکتریش باکتریا (بلخ)

۱۸) سوگودا (سغدیان)

۱۹) گندارَه گندهاره که شامل هندوش علیا بوده است[۱۴۸]

۲۰) سکا Saka محل سکونت اقوامی که هرودوت دربارهٔ آنها[۱۴۹] می‌نویسد:

«اگرچه اینها سیتهای امیرگی هستند به‌نام سکاها نامیده می‌شوند چون ایرانیها همهٔ سیتها را به‌این نام می‌خوانند. مقصود قبایل چادرنشین شمال و مشرق فلات ایران است، که داریوش می‌گوید آنهارا مطیع نساخته، همچنانکه با تعبیر تی‌یه‌ئی دریه‌ها می‌خواهد این تصور را به‌وجود نیاورد که همهٔ جزایر مدیترانه شرقی‌را به‌اطاعت در آورده است.»

۲۱) ثه‌تَه گوش (ستاژیت‌ها) (Sattagyde)[۱۵۰]

۲۲) هره‌اووتیش اراخوسیا (الرخج).[۱۵۱]

۲۳) مکا یا مکه مکران امروزی.[۱۵۲]

§ ۵

اختلاف بین فهرست هرودوت و فهرست داریوش‌کبیر در سنگنبشتهٔ بیستون

۱ــ بابل و آشور (بیستون، شماره‌های ۳ و ۴) در فهرست هرودوت یك استان را تشکیل می‌دهند یعنی استان (XI).

۲ــ پرثوه (پارت) (بیستون، شمارهٔ ۱۳)، هره ایوه (هرات) (بیستون، شمارهٔ ۱۵)، خوارزم (بیستون شماره ۱۶) و سغدیان (بیستون، شمارهٔ ۱۸) در فهرست هرودوت دریك استان یا شهرب‌نشین جمع شده‌اند.

۳ــ دو استان فهرست داریوش یعنی گنداره (بیستون، شمارهٔ ۱۹) و تته‌گوش (بیستون، شمارهٔ ۲۱) در یك استان هرودوت (VII) واقع شده‌اند.

۴ــ اگر منظور داریوش از اربایه (بیستون، شمارهٔ ۵) عربستان و سرزمین اعراب ساکنان‌سوریه وازتی یه‌ئی دریه هیه (ساکنان جزایر) (بیستون، شمارهٔ۷) مقصود ساکنان‌جزیرهٔ قبرس‌باشد، این‌دو درنزد هرودوت، دریك استان (V) جمع شده‌اند.

۵ــ زراکه ومکه (بیستون، شماره‌های ۱۴ و ۲۳) اگرمکه را با موخوی μῦχοι (میسیا) یکی بدانیم، این هردو استان را هرودوت در یك شهرب‌نشین (XIV) گردآورده است.

بنابراین چنین نتیجه گرفته می‌شودکه ۱۲ خشاسه پاوهٔ داریوش در ۵ شهرب‌نشین هرودوت مندرج شده‌اند.

از طرف دیگرچندین استان مجزا درفهرست بیستون هرکدام بین چندین شهرب نشین فهرست هرودوت منقسم شده‌اند. مثلاکتپتوکه (کاپادوکیه) (بیستون، ۱۲) در هرودوت به‌طور مجزا وارد نیست بلکه بین شهرب‌نشینهای سوم وچهارم منقسم شده است. درفهرست هرودوت قسمت علیای کتپتوکه شامل بخشی از سوریه (سوریهٔ کاپادوکیه‌ای) است‌که به انضمام ساکنان پافلاگونیا،

هلسپونت، تراکیای آسیایی، فروگیاه، ومُریاندینیها شهرب‌نشین سوم هرودوت را تشکیل می‌دهد؛ وقسمت جنوبی کتپتوکه، زیر عنوان کیلیکیا در شهرب نشین چهارم هرودوت وارد می‌شود. حال آنکه درعهد داریوش کبیر جزء امپراتوری پارسه‌ها بوده است[۱۵۴] و این خود دلیل دیگری است براینکه فهرست بیستون وفهرست هرودوت مربوط به‌دورهٔ واحدی نیستند.

همان طورکه مشاهده شد اغلب چندین استان مستقل درفهرست بیستون در یك شهرب‌نشین فهرست هرودوت درج شده‌اند و یا اینکه یك استان فهرست بیستون درچندین شهرب‌نشین فهرست هرودوت تفکیك گردیده‌اند.

§ ۶

فهرست استانها بر طبق سنگنبشتهٔ داریوش درتخت‌جمشید[۱۵۵]

داریوش‌شاه می‌گوید: به‌حمایت اهورامزدا کشورهایی باکمك سربازان پارسی فتح کردم و از من می‌ترسند(حساب می‌برند) ومالیات می‌پردازند. این کشورها عبارتند از:

۱ــ اووغه *uu̯ağa* (ایلام *Elam*)

۲ــ مادا *māda* (کشور ماد *Médie*)

۳ــ بابیروش *bābiruš* (بابل *Babylonie*)

۴ــ اره‌بایه *arabāi̯a* (عربستان)

۵ــ آثوره *aṯurā* (آشور *Assyrie*)

۶ــ مودرایا *mudrāi̯ā* (مصر *Egypte*)

۷ــ ارمینه *armina* (ارمنستان *Arménie*)

۸ــ کتپتوکه *katpatuka* (کاپادوکیه *Cappadoce*، قیصریه)

۹ــ سپرده *sparda* (سادریس *Sardes* = لودیا *Lydie*)

۱۰ــ [یونا *i̯αunā* (یونیا *Ionie*، آنتالیا *Antalya* (آناتولی) در ترکیه‌حالیه).

۱۱ــ نی‌یه‌ئی اوشکه‌هیه، اوتاتی‌یه‌ئی دریه هیا] اوتا دهیاوه‌تیا پره‌اووائی *ti̯aii̯ uškahi̯ā, utā ti̯aii̯ drai̯ahi̯ā utā dahi̯āu̯a ti̯ā parauu̯ii̯*

(یونائیهای زمینی (خشکی) و یونائیهای ساکن جزایر (دریایی) و ساکنان خاوری).

۱۲ــ اسه‌گرته asagarta (ساگارتی Sagartie)

۱۳ــ پرثوه parθava (کشور پارتها Parthie)

۱۴ــ زرکه zara(n)ka (درنگیانه Drangiane، سیستان)

۱۵ــ هرهٔیوه haraiva (اریه Arie، هرات)

۱۶ــ باکتریش bāktriš (باکتریا Bactriane بلخ)

۱۷ــ سوگوده suguda (سغدیان Sogdiane، سغد)

۱۸ــ اوارزمیه uvārazmiya(خوارزم Chorasmie)

۱۹ــ تته‌گوش tataguš (ستگیدیه Sattagyde)

۲۰ــ هرهٔاوتیش harauvatiš (اراخوسیا Arachosie)

۲۱ــ هیندوش hi(n)duš (هند، Inde)

۲۲ــ گانداره gā(n)dāra (Gandarie یا گندهاره Gandhara)

۲۳ــ سکا sakā (سکاها، سیتها Saces, Scytes)

۲۴ــ مکا maka (میسیا Mycie)

§ ۷

مقایسهٔ فهرست شهرب‌نشینهای بیستون با فهرست شهرب‌نشینهای تخت جمشید

وقتی که دوفهرست‌را بایکدیگرمقایسه می‌کنیم درصورت ظاهراختلافات زیرین به‌نظر می‌رسد:

۱ــ درفهرست تخت‌جمشید نامی از استان پارسه نیست. این استان‌که گهوارهٔ رستاخیر ایران و ایرانیانی بود که به داریوش برای ایجاد یک امپراتوری کمک کردند، نه فقط از مالیات معاف بود بلکه به‌خلاف کشورهایی که داریوش نام‌آنها را ذکر کرده است جزء کشورهای تسخیرشده شمرده‌نمی‌شد.

۲ــ فهرست بیستون با ذکر نام استان پارس دارای ۲۳ کشور یا

شهرب نشین است و حال آنکه فهرست تخت جمشید بدون ذکر نام استان پارس دارای ۲۴ نام است که با افزودن این استان تعداد کشورها به ۲۵ می‌رسد.

۳ــ در فهرست تخت جمشید ۲۳ استانی که در فهرست بیستون یاد شده‌اند، دیده می‌شوند، ولی ترتیب آنها فرق می‌کند. ضمناً تی‌یه ئی دریه هیا (ساکنان دریا) در آن نیست.

۴ــ فهرست تخت جمشید علاوه بر دو استان اسه‌گرته (شمارهٔ ۱۲) و هیندوش (شمارهٔ ۲۱)، شامل یك استان دیگر: یونانیهای خشکی‌نشین و یونانیهای دریایی (جزیره‌نشین) است و حال آنکه در فهرست بیستون از یونانیها بی‌قید دریانشین (جزیره‌نشین) یا خشکی‌نشین یاد شده است.

§ ۸

چگونه می‌توان اختلاف این دو فهرست را روشن کرد؟

می‌توانیم چهارحدس بزنیم:

۱ــ کشورهایی که در فهرست تخت جمشید یاد نشده‌اند ولی در سنگنبشتهٔ بیستون وجود دارند، ممکن است در خلال مدت فاصل از حیطهٔ تصرف ایران خارج شده باشند مانند تی‌یه‌ئی دریه هیا (آنهائی) ساکنان جزایر.

۲ــ ممکن است فرض کرد کشورهایی که نامی از آنها در سنگنبشتهٔ بیستون برده نشده ولی در تخت جمشید از آنها یاد شده است، در خلال مدت فاصل فتح شده‌اند.

۳ــ فرض سوم این است که در خلال مدت فاصل بین نگارش سنگنبشتهٔ بیستون و سنگنبشتهٔ تخت جمشید سرزمینهای امپراتوری ایران نه کم شده است نه زیاد، ولی کشورهای اضافی که در سنگنبشتهٔ بیستون از آنها نام برده شده، ممکن است در خلال مدت فاصل، بر اثر تحولاتی که رخ داده دارای اهمیت بیشتری شده باشند و به‌نام دیگری در سنگنبشته تخت جمشید یاد شده باشند. به‌عبارت دیگر قسمتهای پراکنده و بی‌اهمیت یك استان ذکر شده در بیستون ممکن است به‌نظر داریوش دارای اهمیت خاصی شده و نام جدیدی به‌آن داده‌

شده باشد.

۴ــ آخرین فرض را می‌توان مجموع فرضیات قبلی دانست.

به‌هرحال در این مورد اتخاذ تصمیم قطعی مشکل به‌نظر می‌آید. در فهرست سنگنبشتهٔ بیستون، تی‌به‌ئی دریه‌ها در ردیف ۷ ویونا در ردیف ۹ آمده که درفهرست‌تخت جمشیدبه‌ترتیب درردیف‌های ۱۰و۱۱ به‌این شرح آمده‌اند:

yaunā tyaiy uškahyā , utā tyaiy drayhyā

یونیائیهای زمینی (خشکی‌نشین) و دریانشین به‌احتمال قوی منظور از تی‌به‌ئی‌دریه‌ها در هر دوفهرست یکی است و منظور از یونیائیهای دریانشین، ساکنان جزایرنزدیك سواحل آسیای صغیر است.

اینکه منظور داریوش، در فهرست تخت جمشید از «ساکنان دریا» یونیائیها نیست پرواضح است، زیرادر فهرست بیستون استانها فقط به ترتیب جغرافیایی اثورا (آشور)ــ اره‌بایه(عربستان)ــ مودرایه (مصر)ــ تی‌به‌ئی‌دریه‌ها (ساکنان دریا)ــ سپرده (ساردیس)ــ یونا(یونیا) وجزآن برشمرده شده‌اند. بنابراین داریوش کبیر چون در فهرست ترتیب جغرافیایی را رعایت می‌کند، لازم نمی‌تواند قومیّت ساکنان دریا را تعیین کند. ولی درفهرست تخت‌جمشید داریوش کبیر بدواً نام استانهای شرقی امپراتوری، از ایلام تا مصر را ذکر می‌کند، سپس استانهای شمالی را با شروع از ارمنستان و از شرق به‌غرب به‌این ترتیب: ارمینه (ارمنستان)، کتپتوکه (کاپادوکیه) ، سپرده (ساردیس = لودیا)، یونا (یونیا)، جزیره‌نشینان. با اتخاذ این ترتیب جزایر بعد از استان یونیا واقع می‌شوند و چون درآن زمان ساکنان‌آن جزایر یونیائیها بودند، داریوش یونیائیهای قاره‌نشین وجزیره‌نشین را، همه را بی‌قید خصوصیت‌آنها، به‌یك نام نامیده است.

درنتیجه می‌توانیم یقین داشته باشیم‌که شماره‌های ۷ و۹ فهرست بیستون با شماره‌های ۱۰ و ۱۱ فهرست تخت‌جمشید مطابقت دارند و یکی هستند. در این‌صورت ۲۳ استانی که درفهرست بیستون ذکرشده‌اند بدون‌کم وکسردر فهرست تخت‌جمشید وجود دارند. لیکن در تخت‌جمشید دوکشور اضافه شده که درفهرست بیستون نامی ازآنها نیست. و این دوکشورارتند از اسه‌گرته

و هیندوش. پرواضح است که فقدان نام هیندوش درفهرست بیستون دلیل براین است که در زمان حجاری سنگنبشتهٔ بیستون هنوز هند ازطرف داریوش کبیر فتح نشده بوده‌است و بعداً این عمل انجام گرفته‌است یعنی زمانی که وی سیلاکس- کاریاندایی *Sylax de Caryande* را مأمور کشف دریای هندساخت و او مسافرت دریایی خود را انجام داد[۱۵۷]. والبته پس ازنگارش سنگنبشته بیستون. تعیین زمان نگارش سنگنبشته فوق‌العاده مشکل است چون تاریخ فتح هند بر ما معلوم نیست.

در این مورد ناگزیر نکته‌ای مورد توجه ما قرار می‌گیرد: اینکه‌هرودوت که دربارهٔ جنگهای داریوش با سکاها شرحی نوشته در خصوص فتوحات هند گفتگویی به میان نمی‌آورد، دلیل دیگری است که اطلاعاتی از این قسمت امپراتوری ایران نداشته است و این کشور دورافتاده محتملا چندان طرف توجه یونانیان نبوده است. تنها نام استان اسه‌گرته است که در فهرست تخت- جمشید آمده[۱۵۸] ولی درفهرست بیستون نیامده است، هرچند در شرح شورش کیساتکمه در اسه‌گرته از آن گفتگو می‌شود: درفهرست نقش رستم که بعداً به‌آن خواهیم رسید، اسمی از اسه‌گرته برده نمی‌شود. علتش این است که اسه‌گرته جزء استان دیگری و شاید جزو شهرب‌نشین مادا شده است و این نظر مبتنی است بردنبالهٔ گزارش داریوش[۱۵۹] که‌می‌گوید پس‌ازخرد کردن مقاومت کیساتکما «این است کارهایی که‌درمادا انجام‌دادم.» ازاین گذشته بامقایسهٔ نام باغی اسه‌گرته‌ای (کیسا،تکما)[*Kissa[takma]*] بانام‌سردار ایرانی‌ازقوم‌ماد(تکماسپاده،تهم‌سپاه) که برای سرکوبی او ازطرف داریوش مأموریت یافت، موضوع تا اندازه‌ای روشن می‌شود و معلوم می‌گردد که اسه‌گرته با مادا خویشاوندی داشته است.

بنابراین چنین نتیجه می‌توان گرفت که فقط استان هند درفهرست تخت- جمشید یگانه نام جدیدی است که ظاهرشده است، و استان اسه‌گرته درفهرست بیستون، درفهرست تخت‌جمشید جزء استان مادا محسوب شده‌است. یونانیهای جزیره‌نشین (درسنگنبشتهٔ تخت‌جمشید، شمارهٔ ۱۱) با «ساکنان دریا» (درفهرست بیستون، شمارهٔ ۷) یکی است.

لذا درنهایت امر، اختلاف دوفهرست اندك است[۱۶۰] و به‌آن افزوده شدن

نام هیندوش (هندوستان) منحصرمی‌شود.

§ ۹

سنگنبشتهٔ نقش رستم (NRa § 3) [۱۶۱]

داریوش‌شاه می‌گوید: «این است به‌غیر از پارس، کشورهایی که به‌ارادهٔ اهورامزدا فتح کردم، بر آنها پادشاهی کردم و به‌من خراج می‌دادند:

۱ــ مادا *māda* مادا

۲ــ اووغه *uuaǧa* ایلام

۳ــ پرثوه *parθaua* پارت

۴ــ هرءایوه *haraiua* هرات (اریه)

۵ــ باکتریش *bāktriš* باکتریا(بلخ)

۶ــ سوگود *Suguda* سغد

۷ــ اووارزمیش *uuārazmiš* خوارزم

۸ــ زنکه *Zara(n)ka* سیستان

۹ــ هراووتیش *harauuatiš* اراخوسیا

۱۰ــ تتهگوش *θataguš* ستگیدیه

۱۱ــ گندارَه *gandāra* گندهاره

۱۲ــ هیندوش *hi(n)duš* هند

۱۳ــ سکاهومه ورگه *Sakā haumauargā* سکاهای‌هوم‌ورگ

۱۴ــ سگاتیگره خودا *Sakā tigraχaudā* سکاهای تیزخود

۱۵ــ بابیروش *bābiruš* بابل

۱۶ــ اثورا *aθurā* آشور

۱۷ــ ارَبایه *arabāya* عربستان

۱۸ــ موذرایه *mudrāya* مصر

۱۹ــ ارمینه *armina* ارمنستان

۲۰ــ کتپتوکه *katpatuka* کاپادوکیه (قیصریه)

۲۱ــ سپرده *Sparda* ساردیس

۲۲ــ یونا *yaunā* یونیا
۲۳ــ سکاتیه‌ئی تره ددیه *Sakā tyaiy taradraya* سکاهای آن‌سوی دریا.
۲۴ــ سکوددره *skudra* تراکیای مقدونی
۲۵ــ یونا تکه‌برا[۱۶۲] *yaunā takabarā* یونیائیهای تکه‌بره
۲۶ــ پوتیا[۱۶۳] *putyā* لیبیا
۲۷ــ کوشیا *Kušiyā* حبشه
۲۸ــ مکیا[۱۶۴] *makiyā*
۲۹ــ کرکا *Karkā* کاریه؟

§۱۰

آیا فهرست نقش رستم و دوفهرست دیگر ربط متقابل دارند؟

با مقایسه نامهای یادشده در سنگنبشتهٔ نقش رستم با اسامی مذکور دو سنگنبشتهٔ تخت جمشید و بیستون نکات زیرجلب توجه می‌کند.

۱ــ استان پارسه درفهرست نقش رستم همچون دوسنگنبشتهٔ دیگر جزو کشورهای تسخیری نیست، زادگاه شاهنشاه و خاستگاه سلسلهٔ هخامنشی است و دراین بحثی نیست.

۲ــ تعداد استانهای سنگنبشتهٔ تخت‌جمشید بیش از دو سنگنبشتهٔ دیگر است.

۳ــ از ۲۳ استان مذکور در فهرست بیستون، بیست ویك نام درفهرست نقش رستم وجود دارد، ولی به‌ترتیبی دیگر، قبلاً دیدیم که فقط یك اختلاف بین فهرست بیستون و تخت جمشید وجود دارد و آن هم برسر استان هند است که در اولی یاد نشده و در دومی یاد شده است. در فهرست نقش رستم استان «مکا» و همچنین «ساکنان دریا» (یونانیان جزیره‌نشین) دیده نمی‌شود.

۴ــ از ۲۵ نامی که در فهرست تخت‌جمشید آمده ۲۲ نام در فهرست نقش رستم وجود دارد و درمقابلهٔ این دو، استانهای مکا، یونانیهای جزیره‌نشین، و اسه‌گرته درفهرست‌نقش رستم کم هستند.

۵ــ برای اولین بار درفهرست نقش رستم از ۳گروه سکاها گفتگوست وحال آنکه در دوفهرست دیگر فقط از یك گروه سکاها نام برده شده است بی ذکر خصوصیت.

توضیح مربوط به این فرقها

الف ــ فقدان نام اسه‌گرته فهرست نقش رستم را به فهرست تخت‌جمشید شبیه می‌سازد. البته همان‌طور که قبلا تذکر داده شد این استان را نمی‌توان از دست‌رفته تصور کرد بلکه باید گفت که جزو استان مادا شده است.

ب ــ وجود سه‌گروه «سکا» در سنگنبشتهٔ نقش رستم ممکن است ما را بر آن بداردکه تصور کنیم «سکا»ی سنگنبشته‌های بیستون و تخت جمشید به‌سکا-های سه‌گانه تجزیه شده است وهر کدام از این سه دارای مشخصاتی شده‌اند، یا آنکه گروههای مختلف «سکا»هارا داریوش خواسته است مشخص کند. ولی این‌طور نیست: زیرا منظور داریوش از «سکاتیه‌ئی‌ترہ دره‌یه» (سکای‌آن سوی دریا)، سکوتیای منطقهٔ بالکان است که در لشکرکشیهای مشهور خود به‌اروپا آن‌را مطیع ایران ساخت و سنگنبشتهٔ نقش رستم پس ازاین لشکرکشی نگاشته شده است. قید «آن سوی دریا» این حدس را تأیید می‌کند، چون درآن زمان ساکنان آن‌منطقه را سکاها می‌گفتند، و داریوش پس از عبور از داردانل و ورود لشکر ایران به‌اروپا و فتح آن‌مناطق، برای اینکه این فتوحات را درنظر تاریخ باارزش قلم دهد، گروههای سه‌گانه سکاها را مشخص کرده است. از طرف دیگر باید این موضوع را درنظر داشت که سنگنبشتهٔ بیستون قبل از تقسیمات‌کشوری داریوش به‌بیست شهرب‌نشین، نگاشته شده است[۱۶۴] سنگنبشتهٔ بیستون فقط تاریخچه‌ای است از سوانحی که دربدو سلطنت او رخ داده‌اند و درآن، نام یاغیانی برده شده است که در مراکز مهم امپراتوری در حال ازهم گسیختگی علم طغیان برافراشته بودند و داریوش به‌سرکوبی آنان برخاسته بوده است.

راجع به دوگروه دیگر سکاها یعنی سکاهای امیرگی *Amyrgiens* و

سکاهای تیگره خودا (تیزخود) دوتفسیر به‌خاطر خطور می‌کند: یکی اینکه[۱۶۵] این دوگروه سکاها، درهمان سکاهای دوسنگنبشتهٔ بیستون و تخت جمشید درج است؛ دیگر اینکه این هر دو از فتوحات بعدی داریوش کبیر است. درسنگنبشتهٔ بیستون داریوش کبیر نام سکا را جزو کشورهایی ذکر می‌کند که وقتی در بابل بوده است علم طغیان برافراشتند. چون داریوش گرفتاریهای دیگری داشت نتوانست در همان سال آنها را مطیع سازد، و این امر در سنگنبشتهٔ تکمیلی بیستون به‌اطلاع ما رسیده است[۱۶۶]: سکونکهٔ سکایی که یاغی شده بود در این موقع گرفتار شد. تصویر او درنقش برجسته، درجمع سران عصیان‌کنندگان با کلاهخود نوك تیزش نمایان است[۱۶۷] و این نوع کلاه مخصوص سکاها بوده است. بنابراین منظور داریوش کبیر در سنگنبشتهٔ نقش رستم همین سکاهای تیزخود است که درسال اول سلطنت وی اغتشاش به راه انداخته از اطاعت داریوش سرپیچی کردند وبرای دومین بار منکوب و مطیع شدند و بزرگ‌آنان، سکونکه *Skunka* گرفتار شد. اینان ازبدو سلطنت داریوش جزو امپراتوری ایران بودند و بنابراین آنها را نمی‌توان جزو فتوحات جدید شمرد و باید در سکاهای سنگنبشتهٔ بیستون مندرج دانست.[۱۶۸] اما راجع به‌سکاهومه ورگا[۱۶۹] که هرودوت یادکرده است[۱۷۰] چه باید گفت؟ سکاهای امیرگی و سکاهای تیزخود قوم واحدی بیش نیستند.[۱۷۱] برطبق نوشتهٔ کتسیاس[۱۷۲] این سکاها به‌دست کورش کبیر مطیع ایران شدند و به‌بزرگ‌آنان، امورگس *Amorges*، آسیبی ازطرف کورش فاتح وارد نیامد. اوبه‌پاس این لطف وعنایت کمرخدمت نسبت به‌ایران بسته وفاداری خودرا به‌ثبوت رسانید. بنابراین سکاهای امیرگی وسکاهای تیزخود درموقع جلوس داریوش کبیر برتخت سلطنت جزو امپراتوری ایران بودند. پس این هر دویکی هستند و با سکاهای سنگنبشتهٔ بیستون که تحت عنوان کلی سکا ازآنان یاد رفته است فرقی ندارند. اگر داریوش در سنگنبشتهٔ نقش رستم برای سکاها مشخصاتی نیز قایل شده است می‌توان‌آنرا چنین تعبیر کرد: داریوش کبیر پس از مطیع‌ساختن سکاتی‌یه‌ئی‌تره دریا (سکاهای‌آن سوی دریا)، که در نقش رستم ازآنها گفتگوست، آنها را جزوفتوحات جدید خود تلقی کرده و برای اینکه با سایر سکاها اشتباه نشوند هرکدام از

گروههای سکاها را با مشخصات متعلق به‌خودشان ذکر کرده است. حال اگر سکاهای تیزخود و سکاهایی که هرودوت آنان را اروتوکوریبانتی *Orthocorybantiens* نامیده[۱۷۳]، یکی باشند. می‌بایستی آنان را در منطقهٔ نزدیک مسادا جای داد وجزو همین استان دانست. و حال آنکه آنان در فهرست سنگنبشتهٔ نقش رستم، بین شهرب‌نشین هیندوش و شهرب‌نشین بابل جای داده‌شده‌اند. سکاهایی که هرودوت به‌نام ساسپها در پانزدهمین شهرب نشین خود قرار داده[۱۷۴] همان سکاهای امیرگی هستند که مسکن آنان را درحوالی بحرخزر باید سراغ گرفت.[۱۷۵]

ج ــ درمورد یوناتکه‌برا باید گفت که منظور هلنیهای ساکن سواحل دریای سیاه و تراکیای آسیایی است که درموقع لشکرکشی داریوش به‌اروپای غربی یا پس ازآن جزو امپراتوری شدند.

د ــ واما درمورد سکودره، مورخان و خاورشناسان هریك آن را به‌نوعی تفسیر کرده‌اند یوستی *Justi*[۱۷۶] سکودره را با مقدونیه و شهرسکودره *Skydra* در ایوردیا *Eordie* یکی می‌داند. ولی درحقیقت جای این‌منطقه را به‌طور صریح و قطعی نمی‌توان تعیین کرد. دربارهٔ چهار استان پوتیا، کوشیا، مکیا، وکرکه نیز پیشتر گفتگو کردیم.[۱۷۷]

§ ۱۱

تاریخ تقریبی سنگنبشته‌ها

الف) سنگنبشتهٔ بیستون، §§ ۱ ــ ۷۶

دراین‌سنگنبشته،چنانکه قبلاً نیز تذکردادیم، داریوش کبیر به‌شرح‌شورشهای یاغیانی که دربدو سلطنت او امپراتوری ایران را صحنهٔ تاخت‌وتاز قرار دادند پرداخته و نام سران شورشیان را ذکر کرده است. این شورشها در ایلام (بیستون، §16)، بابل (§ 16)، پارسه (§ 40) ایلام برای دومین بار (§ 22) آشور، مصر[۱۷۸]، پرثوه، مارگیانا (مرگوش)، تته‌گوش، سکا (§ 21)، ارمینه

(ارمنستان) (§ 26)، هـره اووتیش (اراخوسیا. السرخج) (§ 33)، ورکانـه (هیرکانیا، گرگان) (§ 35) پارسه برای بار دوم (§ 40) همچنین بابل برای بار دوم (§ 49) روی داده که رویهمرفته ۱۷ شورش می‌شود و داریوش برای خاموش کردن آنها ۱۷ نبرد کرده است. اگر نام ماههایی که در خلال آنها این اغتشاشات رخ داده و داریوش به سرکوبی یاغیان پرداخته، بـرده شده است، متأسفانه نامی از سالها برده نشده است تا بتوان به‌طور منجز و صریح زمـان نگارش سنگنبشته را تعیین کرد. مثلا تاریخ ۹ گرمه‌پده ماهیا *garmapadah-θiyā māhyā*[۱۷۹] یا ۱۰ باگه‌یادئیش ماهیا *Bāgayādaiš māhyā*[۱۸۰] یا ۱۸ انامکه هیه ماهیا *Anāmakahya māhyā*[۱۸۱] و جـزآن نقر شده است ولـی نامی از سال برده نشده است. این خود مایهٔ تعجب است، زیـرا کـه در تمام لوحه‌های مکشوفه در دژ تخت جمشید تـاریخ چندمین سال سلطنت شاهنشاهان درآخر هر لوحه تعیین شده است. برای تعیین تاریخ وقـوع این اغتشاشات و شورشها نظرهای مختلفی اظهار شده است[۱۸۲] و بروز این اختلاف‌نظرها ناشی از تفسیر جدیدی است که دربارهٔ یکی از عبارات سنگنبشته[۱۸۳] شده است وآن عبارت«همه هیایا ترده *hamahyāyā tarda*» می‌باشد. تا قبل از سال۱۹۰۷م *hamahyāyā* را «به‌همان طریق» و *tarda* را«سال» ترجمه می‌کردند.[۱۸۴]ولی در این سال براثر کشف نوشته‌ای به‌خط بابلی به‌وسیله کینگ و تمپسون King-Thompson و یك واژه‌نگار (ایدئوگرام، *Idéogramme*)، معنی واقعـی واژه *Hama* در زبان پارسی باستان روشن گردید و وایسباخ آنرا(In Ein-em Und Demselben Jahr) «در یـك سال و در همان سال» تـرجمه کرد.[۱۸۶] پس بنا به‌عقیدهٔ این دانشمند[۱۸۷] جنگهای داریوش با یاغیان یك سال ونیم به‌طـول کشیده است.[۱۸۸] وایسباخ چنین نتیجه مـی‌گیرد[۱۸۹] کـه نگارش سنگنبشتهٔ بیستون در اوایل سلطنت داریوش کبیر انجام یافته است. از بند ۱ تـا بند ۷۰ بعد از پیروزی داریوش بر دشمنانش نوشته شده‌اند و بندهای ۷۱ تـا ۷۶ که بندهای تکمیلی نام گرفته‌انـد بعداً به‌آنها اضافه شده است[۱۹۰]؛ زیـرا خود داریوش‌چنین‌می‌گوید: «این‌را درسال چهارم وپنجم سلطنتم انجام دادم.»[۱۹۱] بنابـراین نگارش سنگنبشتهٔ بیستون در سالهـای ۵۱۸–۵۱۷ ق‌م به‌وقوع

پیوسته‌است. با اینهمه برای اینکه قطعیت این تاریخ توجیه شود، احتیاج به‌یك تذکروتوضیح است.

سنگنبشتهٔ بزرگ بیستون را می‌توان به دوقسمت مجزا تقسیم کرد که هر قسمت ازاین دو درموقع معین نگاشته شده است. چهارستون اول[۱۹۲] به سه زبان نگاشته شده‌اند: یعنی به‌زبان پارسی باستان، زبان تحول‌یافتهٔ ایلامی (شوش) و زبان بابلی. حال‌آنکه ستونهای پنجم به‌بعد، تنها به‌زبان پارسی باستان نگاشته شده است[۱۹۳]، بی‌آنکه مانند چهارستون اول به‌زبانهای دیگر ترجمه شود.

چهارستون اول که به سه زبان نوشته شده است شرح سوانحی است که در ابتدای سلطنت داریوش رخ داده و پیروزیهایی که او در سرکوبی باغیان به‌دست‌آورده است. در ستون پنجم که به‌ستونهای قبلی اضافه شده‌است فقط از یك عصیان و سرکشی ایلام صحبت است که با سرعت هرچه تمامتر به‌وسیله گوبرووه (گوبریاس)، سردار ایرانی، که داریوش کبیر به‌آنجا گسیل داشته بود، خاموش می‌شود. همچنین ازنبردی با سکاها گفتگوست. این ستون پنجم متأسفانه‌آسیب زیاد دیده و بنابراین کشف رمز خطوط و ترجمهٔ‌آن فوق‌العاده مشکل است.[۱۹۴] این امر مایهٔ تأسف است. زیرا به‌احتمال نزدیك به‌یقین از آن اطلاعاتی درمورد تاریخ جلوس داریوش کبیر یا سوانح تاریخی دیگر به‌دست می‌آمد. ناخوانابودن این قسمت ازسنگنبشته موجب شده است که دربارهٔ تاریخ جلوس داریوش کبیر برتخت سلطنت به حدسهایی متوسل شویم و آن را بین سالهای ۵۲۰ و۵۱۷ ق م قرار دهیم.

۱ــ پایین‌ترین حدّ: درمورد چهارستون اول می‌توان حدس زد که در خلال ۱۸ ماه اول سلطنت داریوش نگاشته شده‌اند،[۱۹۵] یعنی در دومین سال سلطنت او[۱۹۶] و سالی که صلح وصفا درتمام ایران حکمفرماست. زیرا داریوش کبیر درآنها[۱۹۷] نام کشورهایی راکه مطیع خود ساخته و به‌اوخراج می‌پردازند ذکرمی‌کند و البته مادام که کشوری درحال اغتشاش‌است ومطیع نشده نمی‌توان آن‌را مجبور به‌پرداخت خراج کرد.

۲ــ بالاترین حدّ: تاریخ این سنگنبشته‌ها نمی‌تواند بعد از ۵۱۷ ق م

باشد و این تاریخی است که خود داریوش در ستون پنجم همان سنگنبشته به‌دست می‌دهد[۱۹۸] و می‌گوید: «اینها چیزهایی هستند که در سال چهارم و پنجم سلطنت انجام دادم.»[۱۹۹] ازطرف‌دیگر چون داریوش فقط درقسمت دوم سنگنبشتهٔ بیستون ازعصیان‌مصر همچنین از لشکرکشی به‌اروپا گفتگو می‌کند و بازدید او ازمصر درسال ۵۱۷ ق م انجام گرفته[۲۰۰]، می‌توان چنین نتیجه‌گرفت که تاریخ نگارش چهارستون اول این سنگنبشته قبل از سال ۵۱۶ ق م یعنی سال چهارم سلطنت‌داریوش کبیر (۵۱۷–۵۱۶ق‌م) است. بنابراین به‌طور خلاصه می‌توان تاریخ قطعی سنگنبشتهٔ داریوش را در بیستون بین سالهای ۵۲۰–۵۱۹ و ۵۱۸ – ۵۱۷ ق م قرار داد و قسمت نهایی سنگنبشته بعد از ستونهای اولی نگاشته شده است.

ب)سنگنبشتهٔ تخت جمشید Dar. Pers. e § 2 [۲۰۱]

برای تعیین تاریخ نگارش این سنگنبشته می‌توانیم به‌همان طریق که در مورد سنگنبشتهٔ بیستون عمل کردیم رفتار کنیم، یعنی چون نمی‌توانیم یك تاریخ قطعی وصریح‌تعین کنیم وچون نقطهٔ‌نشانه‌ای دردست‌نداریم آن را بین‌دوتاریخ جای دهیم[۲۰۲] ازآنجاکه در این سنگنبشته نه از لشکرکشی داریوش به‌اروپا گفتگویی به‌میان‌آمده نه از انتصاب مگابیزوس و اوتانس، سرداران ایرانی، به‌حکومت تسالیا سخنی رفته، می‌توان زمان نگارش‌آن‌را قبل از وقوع این حادثه‌هادانست. ازطرفی به‌احتمال‌نزدیك‌به‌یقین، تاریخ‌لشکرکشی‌داریوش‌به‌اروپا وسرکوبی‌سکاها را در سال۵۰۸ ق م می‌توان دانست. بنابراین‌تاریخ‌نگارش‌این سنگنبشته‌را می‌توان بین ۵۱۶و۵۰۹ ق م که‌فاصلهٔ زمانی‌زیادی‌است قرار داد.[۲۰۳]

ج) سنگنبشتهٔ نقش رستم [۲۰۴] (NRa)

طریقه‌ای راکه برای دوسنگنبشتهٔ دیگر به‌کار رفته برای این سنگنبشته نیز می‌توان به‌کار برد. ولی با کمك گرفتن از نقطه نشانه‌ای‌که لشکرکشی داریوش

به‌اروپا و سرکوبی سکاها به‌ما داده است. با توجه به‌این نقطهٔ نشانه سنگنبشتهٔ نقش رستم پس از لشکرکشی به‌اروپا ومطبع‌ساختن سکاها وانتصاب مگابیزوس و اوتانس، سرداران ایرانی، به‌حکومت تسالیا نگاشته شده است چون دراین سنگنبشته ازاین حوادث گفتگو رفته است ومی‌توان تاریخ تحریر آن را بین ۵۱۶ ۴۸۵ ق م قرار داد.

§ ۱۲
مقایسهٔ فهرست شهرب‌نشینها در نوشتهٔ هرودوت (III، ۹۰ به‌بعد) با فهرستهای سنگنبشته‌ها

در بالا مشاهده شد[۲۰۵] که فهرست شهرب‌نشینها در نوشتهٔ هرودوت نه به‌طوری که وی ادعا کرده است با وضع ایران در ابتدای سلطنت داریوش تطبیق می‌کند نه با فهرست سنگنبشتهٔ بیستون که داریوش کبیر به‌یادگار گذاشته است. هرودوت از ۶۷ قوم وکشور که جزو شاهنشاهی ایران هخامنشی بودند، نام می‌برد ولی در ذکر شهرب‌نشینهای پنجم، دوازدهم و سیزدهم خاطرنشان می‌سازد که باز اقوام دیگری جزو این امپراتوری هستند که نامی ازآنها نمی‌برد. مثلاً می‌گوید: «استان بعدی از شهر پوسیدیوم، که توسط آمفیلوخوس *Amphilochus* در مرز کیلیکیا و سوریه ساخته شده است، آغاز می‌شد و تا مصر امتداد می‌یافت.»[۲۰۶] یا درجای‌دیگر: «استان سیزدهم ازپاکتیکه، ارمنستان و کشورهای مجاور آغاز می‌شد و تا دریای سیاه امتداد داشت.»[۲۰۷] درمورد شهرب‌نشین دوازدهم، نوشتهٔ هرودوت چه ازنظر حدود جغرافیایی و چه از نظر اقوام ساکن آن، روشنتر به‌نظر نمی‌آید. مثلا چنین می‌نویسد: «سراسرسرزمینی که از باختر (باکتریا، بلخ) شروع می‌شود و به‌آیگلس ختم می‌گردد، شهرب‌نشین دوازدهم (داریوش) را تشکیل می‌دهد.»[۲۰۸] به‌علاوه هرودوت گذشته از ۲۰ شهرب‌نشین، از پارسه و اتیوپی (حبشه) وکلخیس عربستان و چندکشور دیگر نام می‌برد که جزو شهرب‌نشینهای وارد در فهرست او نیستند. بدین‌سان هرودوت با دو بار یادکردن از خزرها و پریکانیها (هیرکانیان، ورکانه‌ایها) از ۷۱ قوم وکشور نام می‌برد.

لیکن درفهرستهای بیستون و تخت جمشید، که قبل از لشکرکشی به‌اروپا و مطیع کردن سکاها نگاشته شده است، به‌ترتیب ۲۴ و ۲۵ نام دیده می‌شود. لذا چنین می‌توان استنباط کرد که دوفهرست اول داریوش و فهرست هرودوت قبل از حمله به‌اروپا و جنگ با سکاها نوشته شده‌اند.

از ۲۳ کشوری که درفهرست بیستون دیده می‌شود، بقیه، یعنی ۲۱ کشور دیگر در فهرست هرودوت موجودند غیر ازکتپتوکه (کاپادوکیه) و هراووتیش (اراخوسیا). علت فقدان نام این دوکشور هم‌آن است که آنها درفهرست بیستون به‌عنوان شهرب‌نشینهای مستقل وارد نشده‌اند.[۲۰۹] درفهرست تخت‌جمشید نیز حال به‌همین‌منوال است. درحالی که هرودوت در فهرست خود بیش از هفتادقوم یا کشور را نام‌می‌برد، داریوش‌درفهرست خودعده‌ای ازآنهارا گویی از قلم می‌اندازد. درصورتی که اگر می‌خواست می‌توانست‌ازآنها نام‌ببرد. علت‌این امر آن است که این اقوام دارای‌چندان‌اهمیتی‌نبوده‌اند. ازاین‌روعدهٔ کشورهایی که داریوش در فهرستهای خود نام می‌بردکمتر است. در فهرست نقش رستم فقط چهارکشورند که تعیین موقع جغرافیایی‌آنها به اشکالاتی برخورد می‌کند وآنها عبارتند از: پوتیا ، کوشیا (کوشان)، مکیا (مکران)، و کرکا.[۲۱۰]

گذشته از این، همان‌طورکه قبلا مشاهده شد، ۱۲ کشور از فهرست بیستون در پنج شهرب‌نشین فهرست هرودوت درج شده‌اند و استانهایی مانند کتپتوکه(کاپادوکیه) درچندین شهرب‌نشین فهرست هرودوت‌پخش شده‌اند.[۲۱۱] بدین‌سان گاهی دو یا چند استان در فهرست سنگنبشته‌ها در یك شهرب‌نشین فهرست هرودوت درج شده وگاهی یك استان فهرست سنگنبشته‌ها در چند شهرب‌نشین فهرست هرودوت پخش شده است. این نیز دلیل دیگری است که شهرب‌نشینهای فهرست هرودوت باکشورهای نام برده درفهرست سنگنبشته‌ها مطابقه نمی‌کنند. بنابراین فهرست اقوام وکشورهایی‌راکه درسنگنبشته آمده‌است نمی‌توان فهرست شهرب‌نشینها شمرد. این فهرستها با تقسیم‌بندی شاهنشاهی به‌حوزه‌های اداری ارتباطی ندارند.[۲۱۲]

سرانجام نکته‌ای‌که نباید ازنظر دور داشت، این است‌که تقسیم‌بندی

امپراتوری در عهد داریوش کبیر در طول مدت حکمرانی هخامنشیها دچار نوسانهایی شده و تغییرات مهمی را گذرانده است، و ما بعداً توضیحات لازم در این مورد خواهیم داد. عجالتاً بهاین مجمل اکتفا باید کرد که تغییرات اساسی دایم درجریان بوده، بهقسمی که گاهی چندین کشور زیر فرمانروایی یك شهرب قرارداده می‌شده وگاهی یك شهرب‌نشین بهچندین شهرب‌نشین منقسم می‌شده است.[۲۱۳]

درنتیجه فهرست هرودوت مربوط بهزمان دیگری است و ارتباطی بهعهد داریوش ندارد وهم می‌توان گفت که فهرست هرودوت مربوط بهزمان خود اوست نه زمان داریوش کبیر.[۲۱۴] همچنین مالیات هر شهرب‌نشین که منظور نظر هرودوت بوده، ممکن است مربوط به خراج‌بندی زمان خود نویسنده باشد نه زمان داریوش.

با اینکه هرودوت فهرست شهرب‌نشینها را از هکاتیوس *Hecataeus* گرفته است،[۲۱۵] از روی فهرست هرودوت، که با زمان فرمانروایی داریوش کبیر[۲۱۶] تطبیق نمی‌کند، نمی‌توان عصری را که این فهرست به‌آن مربوط است، معلوم کرد؛ بهدلیل آنکه خود هرودوت هم این عصر را نمی‌شناسد و فقط ازآنجاکه داریوش کبیر بین یونانیان شهرت بسزایی بهعنوان سازمان‌دهنده داشته است، هرودوت فهرست خود را به زمان داریوش نسبت داده است.

جای هیچ‌گونه تردید نیست که داریوش کبیر تغییرات مهمی در سازمان و نظم شاهنشاهی ایران، که در زمان کورش کبیر پایه‌گذاری شده بود، داده‌است. این نظم در اوان سلطنت داریوش دستخوش حوادث متعدد و ناگواری گردید. همان‌طور که‌خود داریوش درسنگنبشته‌اش‌یاد می‌کند، همین که کمبوجیه به‌جانب کشور مصر روانه شد، قوم سر به‌شورش نهاد و دروژ (دروغ) در سراسر شاهنشاهی، چه در پارسه وچه درمادا وچه در سایر کشورها، پراکنده شد.[۲۱۷] پس از برقراری نظم وآرامش و مطیع ساختن یاغیان بودکه داریوش به‌فکر ایجاد سازمان جدیدی از نظر تقسیم‌بندی امپراتوری وتعیین خراج برای هر شهرب نشین افتاد. امپراتوری ایران رابه‌شهرب نشینهای چندی تقسیم‌کرد و در

رأس هریك از آنها یك شهرب قرار داد که تکالیف و وظایف معینی داشت و عمده‌ترین این وظایف حفظ صلح و آرامش در شهرب‌نشین و وصول خراج و تأمین رفاه و آسایش ساکنان شهرب‌نشین بود. این ابتکارات است که بر شهرت داریوش کبیر خصوصاً بین نویسندگان یونانی افزود. تا اندازه‌ای که گزنفون «دریك»، یعنی سکه‌ای را که به‌نام داریوش ضرب می‌شده، به‌عصر کورش نسبت می‌دهد و حال آنکه می‌دانیم برای اولین‌بار در عصر داریوش سکه‌ای به‌این نام ضرب شده است.

ج. وضع شاهنشاهی هخامنشی بعد از داریوش کبیر

تغییرات متوالی در تعداد و وسعت شهرب‌نشینها

فهرست هرودوت از شهرب‌نشینهای ایران و سازمان اداریی که وی به‌خطا به‌داریوش کبیر نسبت می‌دهد، تا به‌حال شالودهٔ تاریخ هخامنشی بوده است. شالوده‌ای که همهٔ نویسندگان و مورخان گزارشهای خود را بر روی آن بنا نهاده‌اند، حال آنکه حقیقت غیر از این است: و ایجاد سازمان اداری ایران را نمی‌توان فقط به‌داریوش کبیر نسبت داد. این وضع که ظاهراً هرودوت آن را به‌داریوش کبیر نسبت می‌دهد و برای تمام مدت حکمرانی هخامنشیان ثابت تصور می‌کند، در دوره‌های مختلف شاهنشاهی هخامنشیان دستخوش تغییرات وتحولات زیادی شده‌است. مثلاً یك شهرب‌نشین یا مناطقی از آن به‌طور مداوم به‌شاهنشاهی ایران تعلق نداشته است. از جمله منطقهٔ هره‌ایوه در زمان داریوش (یا لااقل در اوایل سلطنت او برحسب فهرست هرودوت III، ۹۳) به‌همراه اقوامی دیگر جزو شهرب‌نشین پانزدهم است و حال آن‌که همین منطقه در زمان داریوش سوم یك شهرب‌نشین مستقل است که در رأس آن ساتیبارزانس *Satibarzanès* جای دارد.[۱۲۹] همین حال را دارند: شهرب‌نشین مصر، که براثر شورشی برای مدتی کوتاه از شاهنشاهی ایران منفك شده است[۲۲۰]؛ و جزیرهٔ قبرس که برای مدتی حکومت مستقلی را به‌حکمرانی[۲۲۱] اواگوراس (اوواگورو) تشکیل داده است، و حال آنکه در فهرست هرودوت

در شهرب‌نشین پنجم‌درج شده است؛ وشهرب‌نشین لوکیا (جزو شهرب‌نشین اول فهرست هرودوت) کـه هستهٔ پادشاهی پـریکلس *Périclès* را در اوایل سدهٔ چهارم پیش از میلاد تشکیل داده است.[۲۲۲] از طرف دیگر مناطقی چندکـه در اوایل سلطنت هخامنشیان خارج از مرز شاهنشاهی جای داشتند، در خـلال این مدت بدایران پیوستند. حتی وضع داخلی شاهنشاهی نیز پس از مرگ داریوش اول دستخوش تغییراتی گردیده است. برحسب اقتضای زمـان چندین شهرب‌نشین به‌زیرفرمان یك شهرب درآمدند. مثلا لودیا و یونیا، که قبلا دو شهرب‌نشین مستقل را تشکیل می‌دادنـد[۲۲۳]، در زمـان اردشیر درازدست به‌عنوان یك شهرب‌نشین واحد به‌زیرفرمان نیابت سلطنت کورش کهین درآمدند[۲۲۴] که قسمت عمدهٔ داسکیلیوم (فروگیای هلسپونتی) را شامل بوده است.

در قرن چهارم پیش از میلادکیلیکیا و سوریا یعنی دوشهرب‌نشین مستقل برای مدتی قلیل به‌زیر فرمان مازیوس (مزدا) Mazaios بوده است[۲۲۵]، بی‌آنکه از استقلال این دو شهرب‌نشین چیزی کاسته شده باشد.[۲۲۶] بعضی مواقع پیش آمده است که جزئی از یك شهرب‌نشین به‌علت اهمیتی که پیدا کـرده است به‌درجهٔ شهرب‌نشین ارتقا یافته و دارای مشخصات مربـوط به‌یك شهرب‌نشین مستقل شده است، کاریا، کـه در ابتدای سلطنت هخامنشیان جـزو شهرب‌نشین یونیا بوده است.[۲۲۷] در اواخرسلطنت هخامنشیان یك شهرب‌نشین مستقل گردیده است. همین وضع برای داسکیلیوم پیش‌آمده است که در زمان حکومت فارنا‌بازوس[۲۲۸] شهرستانی بیش نبوده و بعداً به‌دوشهرب‌نشین مجزا یعنی فـروگیای بزرگ وکاپادوکیه منقسم شده است.[۲۲۹] سرانجام آسیـای صغیر، که در زمـان سلطنت داریوش کبیر به چهـار شهرب‌نشین تقسیم شده بود، در اواخـر سلطنت هخامنشیان، یعنی در زمـان داریـوش سوم، به هفت شهرب نشین تقسیم شده است.

به‌طورکلی عدهٔ شهرب‌نشینها در اواخر سلطنت هخامنشیان بسی بیشتر از ابتدای حکمرانی آنان است، آن هم بی‌آنکه بر وسعت شاهنشاهی ایران به‌طور محسوس اضافه شده باشد. علت آن است که برخی از شهرب‌نشینها به‌دو یا چند شهرب‌نشین تجزیه شدند. مثلا استانهای بابل، سوریه و بین النهرین، کـه در

اوان بنیانگذاری امپراتوری ایران به‌وسیله یك شهرب به‌نام بابل ــ ابرنهران اداره می‌شدند، بعدها به دو و سه حوزهٔ اداری تقسیم گردیدند.[۲۳۰]

و اما درمورد کیلیکیا، جزیرهٔ قبرس و پافلاگونیا، که مطیع وخراجگزار ایران بودند، باید گفت که بعدها زندگانی تقریباً مستقلی یافتند. بر کیلیکیا سلسلهٔ پادشاهی سینسیس فرمانروایی داشت؛ و برجزیره قبرس یك شاهزادهٔ بومی؛ و بر پافلاگونیا، کوریلاس که همچنین یك شاهزاده بومی بود.[۲۳۱]

امپراتوری بابل که به‌دست کورش تسخیر شد در سراسر دوران هخامنشی وضع یکسانی نداشته است. نظام حکومتی آن، در ابتدای پیدایش شاهنشاهی ایران، شبه رژیم اتحاد شخصی ***Union Personnelle*** یعنی پیوستگی به امپراتوری ایران به‌نام شاهنشاه بود و این وضع تا دوران سلطنت خشیارشا ادامه داشت: و این شباهت داشت به‌وضع کنگو در ارتباط با بلژیك تا سال ۱۹۵۸ م. ولی خشیارشا، به‌دنبال یك شورش تازهٔ بابلیان، آن را به‌طور قطع جزو امپراتوری ایران ساخت و از عنوان «پادشاه بابل»، که کورش برخود نهاده بود[۲۳۲] وجانشینان او همچنان حفظ کرده بودند، چشم پوشید، از آن‌پس، بابل استانی از امپراتوری ایران شد که یك حکمران ایرانی به‌نمایندگی «پادشاه بابل» (یعنی خود خشیارشا) بابل ــ ابرنهر Babili-Ebirnārie آن را اداره می‌کرد.[۲۳۳]

این تغییرات که درنتیجهٔ سوانح تاریخی روی داد، پس ازمرگ خشیارشا نمایانتر شد، و ما به‌کمك نوشته‌های مورخان روزگار باستان، بویژه گزنفون و ارین آنها را بررسی می‌کنیم.

د. وضع شاهنشاهی ایران در زمان سلطنت خشیارشا (۴۸۶-۴۶۵ق‌م)

هرودوت[۲۳۴] فقط در مورد لشکرکشی خشیارشا به‌یونان، از اقوامی که جزو ارتش شاهنشاهی به‌سوی آتن حرکت کردند، و به‌طور اجمال از استانها نام برده است؛ لیکن فهرستی از استانهای ایران در زمان خشیارشا نداده است.

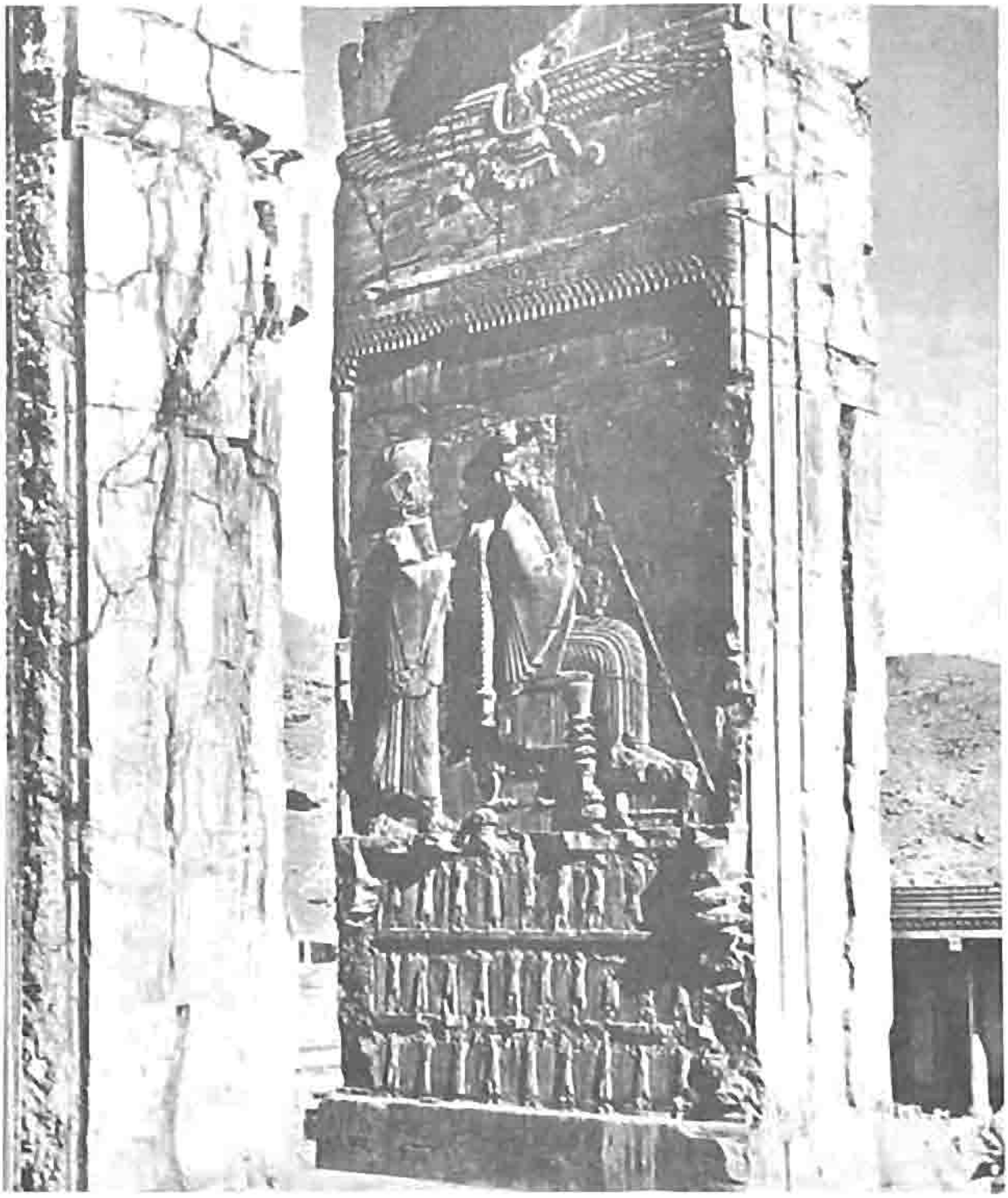

داریوش روی تخت‌نشسته ونمایندگان۲۸ ملت‌تخت مزبور را روی سر خود نگهداشته‌اند. پشت سر او ولیعهد، خشایارشا ایستاده است. در بالای تخت پوششی هست که زینتهای فراوان دارد و در بالای آن مظهر «اهورامزدا» در حال پرواز در آسمانها نشان داده شده است.

آپادانا. صف خراجگزاران: نمایندگان «آشوری‌ها» راه پلهٔ شرقی.

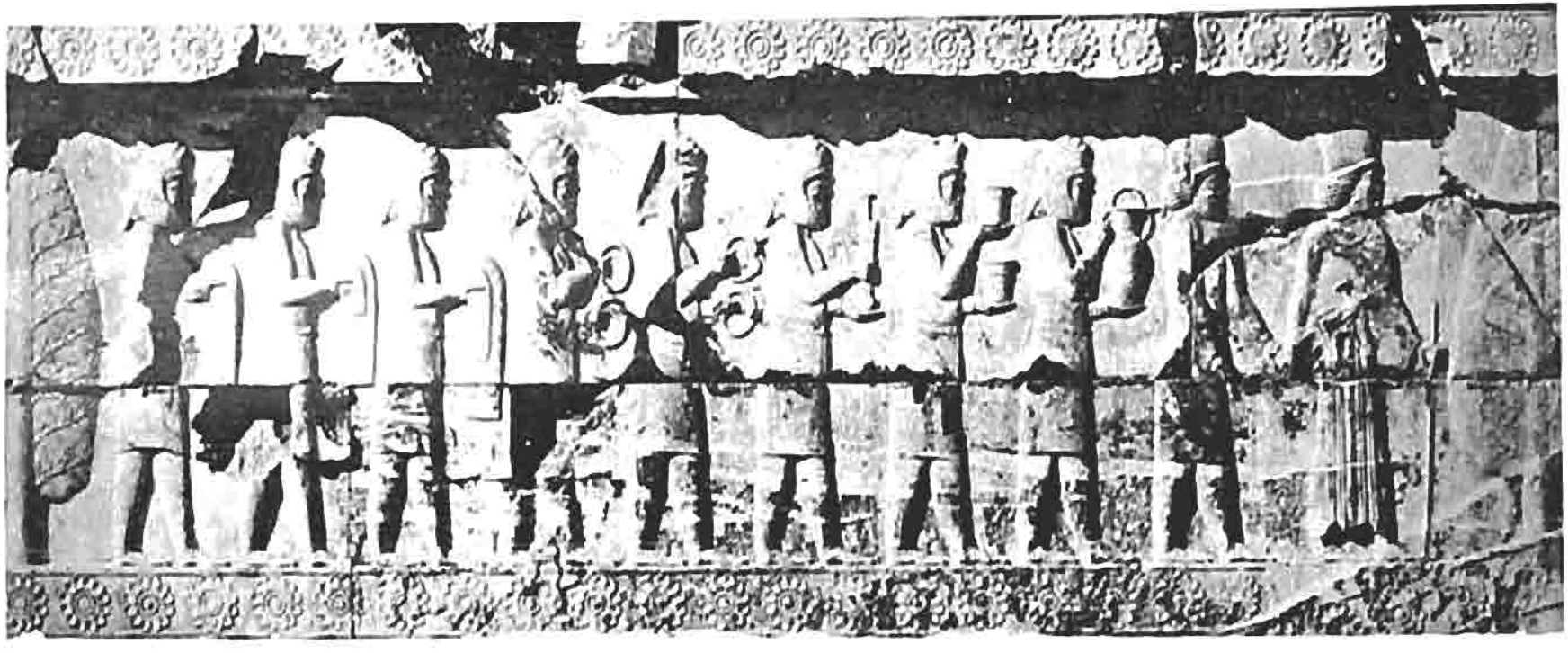

آپادانا. صف خراجگزاران: نمایندگان «مادی‌ها» راه پلهٔ شرقی.

اگر فهرستی از شهرب‌نشینها را، که هرودوت به‌غلط بدزمان داریوش نسبت می‌دهد، با اسامی اقوامی مقایسه کنیم که در لشکرکشی خشیارشا به‌یونان شرکت کردند، و هرودوت نام‌آنان را ذکر کرده است[۲۳۵]، می‌بینیم که اقلاً دوازده قوم که نام‌آنان در فهرست خراجگزاران هست در فهرست سربازانی که ارتش خشیارشا را تشکیل می‌دادند وجود ندارد و آنها عبارتند از: ماگنسیائیان، هیگنیها سیرنه‌ائیها، برکه‌ایها، ستگیدیه‌ایها (تته‌گوشها)، آپاریتها، ارتوکوریانتیها، پاوسیکیها، پانتیماتیها، داریتها، آیگلیها، وتامانیها. به‌علاوه کابالیها ولاسونیها[۲۳۶] همان طور که درفهرست خراجگزاران[۲۳۷] به یك شهرب‌نشین تعلق دارند. در فهرست سپاهیان ارتش خشیارشا نیز یکی شده‌اند. نکتهٔ جالب‌توجه و قابل تذکر این که هرودوت در فهرست تقسیم شاهنشاهی به‌شهرب‌نشینها ابتدا مناطقی را که در انتهای بخش غربی شاهنشاهی قرار دارند، نام می‌برد وحال اینکه در تعیین اقوام تشکیل‌دهندهٔ ارتش خشیارشا همان نظم وترتیبی را رعایت می‌کند که داریوش در زیر نام شهرب‌نشینها اتخاذکرده است: یعنی پارسیها، مادها و جز آن. چگونه می‌توان این فرقها را توضیح داد؟

در اینجا چند احتمال وجود دارد:

۱ــ درمورد اقوامی که هرودوت جزو اقوام متشکلهٔ ارتش خشیارشا از آنان نام نبرده است، امکان دارد که تعداد سربازان این اقوام چندان نبوده‌باشد که جلب توجه کند و درخور ذکر به‌نظر آید.

۲ــ از هیرکانیها (ورکانه‌ایها یا گرگانیها)[۲۳۸] نه درفهرست شهرب‌نشینهای هرودوت نام برده شده است و نه داریوش در شمار کشورهای تابعهٔ خود، در سنگنبشته‌ها یادکرده است. فقط داریوش چون از اغتشاشی گفتگو می‌کند که در این منطقه به‌وقوع پیوسته است، این قوم را درکنار قوم پارت به‌ما معرفی می‌کند[۲۳۹] درست مانند هرودوت که در فهرست خودآنها را در لشکرکشی خشیارشا کنار یکدیگر قرار داده است.[۲۴۰] ازآنجایی که ورکانه‌ایها همراه سرنگه‌ایها (درنگه‌ایها) تامانیها و خوارزمیها یاد شده‌اند، می‌توان حدس زد که این منطقه را داریوش جزو شهرب‌نشین پرثوه (پارت) کرده است.[۲۴۱]

با مقایسه‌دو فهرست هرودوت (یکی فهرست خراجگزاران که به زمان داریوش نسبت داده شده و دیگری فهرست اقوام متشکلهٔ ارتش خشیارشا) چه نتیجه می‌توان گرفت؟

۱ــ فهرست خراجگزاران نه فقط ارتباطی به‌زمان داریوش ندارد بلکه با تقسیم‌بندی استانهای شاهنشاهی ایران در عهد خشیارشا نیز بستگی پیدا نمی‌کند.

بعضی از خاورشناسان، فهرست شهرب‌نشینهای هرودوت را به‌زمان خشیارشا نسبت می‌دهند و این نظررا برمبنای زمان تقسیم منطقهٔ بابل ــ ابرنهران به‌دوشهرب نشین استوارمی‌کنند.[۲۴۲] دلیل دیگری که خاورشناسان اقامه می‌کنند این است که‌شاهنشاهان هخامنشی ــ از خشیارشا به‌بعد عنوان «پادشاه بابل» را از القاب‌خود حذف کرده‌اند و دیگر به‌این عنوان نامیده‌نمی‌شوند.

این نظر صحیح نیست. زیرا در سال چهارم سلطنت کورش کبیر بود که عنوان «پادشاه بابل» ازمیان القاب اوحذف شد به‌این‌سبب که کورش ترتیب دیگری برای ادارهٔ امور این استان پیش‌بینی کرده بود، و پسرش کمبوجیه را به‌عنوان نایب‌السلطنه برتخت بابل مستقر کرد.

در اسناد بابل که دردست هست، از سال ۵۳۸ ق م به‌کمبوجیه از طرف پدرش عنوان «پادشاه بابل» داده می‌شود درصورتی که خودکورش با عنوان «شرمتاتی» *Šar-Matāti* یعنی پادشاه‌کشورها نامیده می‌شده‌است.[۲۴۳] کورش کبیر عنوان «پادشاه بابل» را در اول سال وعید بابلیها (اول نیسان ۵۳۸ ق م) به‌پسرش کمبوجیه تفویض کرد[۲۴۴] یا اینکه این عنوان به وسیلهٔ روحانیان پرستشگاه مردوك به‌کمبوجیه پسر کورش اعطا گردید. ولی‌نمی‌توان یقین‌حاصل کرد که‌این‌عنوان «پادشاه بابل» که به‌کمبوجیه داده‌شده‌است صوری وافتخاری بوده است یا واقعی. برای اینکه فقط مدت‌کوتاهی نام‌کمبوجیه با این عنوان در روی اسناد کشف شده در این منطقه دیده می‌شود. از طرف دیگر می‌توان تصور کرد که‌کورش به‌منظور تسکین‌دادن احساسات و غرور قومی بابلیها این عنوان را به‌پسرش‌کمبوجیه داده است و امور داخلی این منطقه زیر رهبری خودکورش به‌نام او اداره می‌شده است، ونظر به‌اینکه‌کمبوجیه شایستگی

چندانی در ادارهٔ امور از خود نشان نداده است قبل از اینکه یك سال اول پادشاهی صوری کمبوجیه خاتمه یابد، این عنوان از او سلب گردیده است.[۲۴۵]

بنابراین عقیدهٔ بعضی از خاورشناسان راجع به‌حذف عنوان «پادشاه بابل» ازخشیارشا به‌بعد قابل‌قبول نیست.

۲ــ فهرست خراجگزاران و شهرب‌نشینها از هرودوت ارتباطی به‌زمان اردشیر اول نیزندارد.[۲۴۶] برای اینکه درزمان فرمانروایی این شاهنشاه یونیائیها وآیولیائیها و دیگراقوام شهرهای‌یونانی‌که نام‌آنها درشهرب‌نشین اول فهرست هرودوت III، ۹۰ ذکر شده است همچنین بعضی از جزایر یونانی‌نشین در مدیترانهٔ خاوری داخل اتحادیهٔ دریایی دلوس‌ــ‌آتیکه *délo-attipue*[۲۴۷] شده بودند وعضوی از این کنفدراسیون بودند وبه‌اردشیراول، شاهنشاه ایران، خراج نمی‌پرداختند.[۲۴۸]

حال اگرفهرست اقوامی‌که ارتش خشیارشا را تشکیل دادند نمی‌تواند سندی برای تعیین وضع شهرب‌نشینهای شاهنشاهی ایران در زمان وی باشد، سند مورد اطمینان دیگری در دست هست‌که به‌خوبی این وضع را روشن می‌کند وآن سنگنبشته‌ای است مربوط به خود خشیارشا موسوم به «دئوای خشیارشا»[۲۴۹] در این سنگنبشته‌که خیلی طولانی است و درآن ازسیرت واخلاق خود خشیارشا و همچنین از پرستش او اهورامزدا را و تمکین او به‌قانون اهورامزدا سخن رفته است، کشورهایی‌که در زمان او زیرسلطهٔ ایران بوده‌اند نام‌برده شده‌اندبدین‌قرار:

۱ــ ماد *māda*

۲ــ اوژا *ūja*

۳ــ هره‌وه‌تیش *haravatiš*

۴ــ ارمینه *armina*

۵ــ زرکه *Zraka*

۶ــ پرثوه *parθava*

۷ــ هره‌ایوه *haraiva*

۸ــ باختریش *bāχtriš*
۹ــ سوگودا *suguda*
۱۰ــ اووارزمیش *uwārazmiš*
۱۱ــ بابیروش *bābiruš*
۱۲ــ اثورا *aθurā*
۱۳ــ نه‌ته‌گوش *θataguš*
۱۴ــ سپرده *Sparda*
۱۵ــ مودریا *mūdrayā*
۱۶ــ یونا تی‌یه دره‌یه‌هیا داره‌یه‌تی اوتا تیه‌ئی پره دره‌یه داریه نی
yaunā tya drayahiā dārayatiy utā tyaiy paradraya dārayatiy
۱۷ــ *maciyā*
۱۸ــ اره‌بایه *arabāya*
۱۹ــ گداره (گندهاره) *gadāru*
۲۰ــ هیدوش *hiduš*
۲۱ــ کتپتوکه *katpatuka*
۲۲ــ دها *dahā*
۲۳ــ سکاهومه ورگا *Sakā haumavargā*
۲۴ــ سکاتیگرخودا *Sakā tigraχaudā*
۲۵ــ سکوددرا *skudra*
۲۶ــ اکوفه‌سیا *akaufaciyā*
۲۷ــ پوتایا *putāyā*
۲۸ــ کرکه *karkā*
۲۹ــ کوشیا *kušiya*

با مقایسهٔ فهرست نقش رستم داریوش (NRa) با فهرستی که خشیارشا در سنگنبشتهٔ «دئوا» در اختیار ما می‌گذارد، می‌بینیم که فهرست خشیارشا فقط یونا تکه‌برا *yaunā tàkabarā* را کم دارد. درعوض، فهرست خشیارشا

دارای یك نام اضافه بـرفهرست داریوش است و آن «اکوفه سپا» ست. سوای این جزئی اختلاف، تغییر محسوسی در استانهـای شاهنشاهی ایران از زمـان داریوش تا زمان خشیارشا دیده نمی‌شود.

هـ. وضع شاهنشاهی در زمان اردشیر دوم (۴۰۴-۳۵۹ ق م) [۲۵۰]

۱. ملاحظاتی دربارهٔ کشورهای واقع در مسیر سپاهیان کورش کهین (صغیر)

یگانه منبع موجود بـرای کسب اطلاع ازایـن کشورها، کـه استانهای ایران را به ما معرفی می‌کند، کتاب انابازیس *Anabase* نـوشتهٔ گزنفون است.

همان طور که فهرست شهرب‌نشینهای هرودوت را دقیقاً بررسی کـردیم، مناطقی راکه گزنفون در موقع بازگشت سپاه شکست خوردهٔ کورش کهین طی کرده است، مورد مطالعه قرار می‌دهیم.

هنگامی که کورش کهین عده‌ای سرباز یونانی را برای حمله به‌برادرش، اردشیر دوم، اجیر کرد، فرماندهی آنان را به‌گزنفون محول ساخت. گزنفون در کتاب خود نام مناطقی را کـه این سپاه از آنها عبور کـرده شرح می‌دهد. این مناطق عبارتند از: لودیا (انابازیس I ، ۲، ۵)، فروگیا (I، ۲، ۶)، لیکائـونیا (I، ۲، ۱۹) کاپادوکیه (کتپتوکهٔ سنگنبشته‌ها) (I، ۲، ۲۵)، کیلیکیا (I، ۲، ۲۱)، سوریا (I، ۴، ۶-۱۹)، اره‌بایه (عربستان) (I، ۵، ۱ وبعد)، بابل (I، ۷، ۱). اینها مناطقی بودندکه سپاه مزدور یونانی به‌فرماندهی گزنفون و در تحت اوامر کورش کهین از آن عبور کردند. موضوعی راکه نباید در ایـن راهپیمایی ازنظردور داشت، این است که اسامی مذکور دربالا ارتباطی باشهرب‌نشینهای شاهنشاهی ایران ندارند، بلکه مربوط به‌مناطقی از شاهنشاهی ایران هستندکـه ارتش کورش کهین از آنها عبور کرده است. برای اینکه در هیچ ناحیهٔ لیکائونیا در ردیف شهرب‌نشین قرار نگرفته بوده است؛ چون موقعی که سربازان کورش

کهین وارد این ناحیه شدند کورش به‌آنان اجازه داد که آنرا همچون یك کشور اجنبی تاراج کنند.[۲۵۱] و اما درمورد اره‌بایه (عربستان)می‌توان این نام را بـه‌ـ مناطقی که در دوطرف رود فرات واقع‌اند، داد. گزنفون نمی‌گوید که این منطقه جزو قلمرو کدام شهرب‌نشین بوده است. منظور گزنفون شرح سازمان اداری و کشوری شهرب‌نشینهای ایـران نبوده است، بلکه او می‌خواسته است فقط نـام مناطقی را که سربازان یونانی از آن گذشته‌اند یادکند. از طرف دیگر لودیـا، فروگیای بزرگ و کپتوکه (کاپادوکیه) درست در این زمان تاریخی یك واحد یعنی یك شهرب‌نشین را تشکیل می‌دادند و زمام امور آنها به‌دست کورش کهین سپرده شده بوده است.[۲۵۲] بدین قسم ما نمی‌توانیم از روی مسیر کـورش کهین اطلاعات لازم وکافی از قسمت باختری شاهنشاهی ایران از نظر سازمان اداری به‌دست‌آوریم. به‌هرحال از هشت منطقه‌ای که گـزنفون نام می‌بـرد پنج منطقه شهرب‌نشین مستقل نبودند و آنها عبارتند از: لودیا، فروگیای بزرگ، کپتوکـه (کاپادوکیه)، لیکائونیا، واره‌بایه. حال موقعیت یکایك مناطق یاد شده در ضمن مسیر کورش کهین را در این زمان تاریخی شرح می‌دهیم:

کیلیکیا درسال ۴۰۱ ق م جزو شاهنشاهی ایران نبوده است، چون نه در قلمرو فرمانروایی کورش کهین قـرار داشته است و نـه در تحت حکمرانـی تیسافرنس. براین منطقه مانند گـذشته یك شاهزادهٔ بومی ازسلسله سینسیهـا حکومت می‌کرده که مقر او در تارس Tarse بوده است.[۲۵۳] گـزنفون ایـن شاهزاده راپادشاه کیلیکیا χιλίχων βασιλεύς می‌نامد[۲۵۴] و در هیـچ جـای کتاب گزنفون نام شهرب به‌او داده نشده است. درقسمت(VII، ۸، ۲۵) کتاب انابـازیس گـزنفون به‌او عنوان آرخونتس ΑΡχοντες داده شده است. پس منطقهٔ کیلیکیا درسال ۴۰۱ ق م. یعنی موقعی که کورش کهین (اصغر) به‌برادرش اردشیر دوم حمله کرد، یکی ازکشورهـای تحت‌الحمایهٔ شاهنشاهی ایران بوده است.[۲۵۵] بنا بر آنچه گذشت‌شش فصل اول کتاب گزنفون‌مربوط به‌لشکرکشی کورش کهین برای جنگ با برادرش وشرح مناطقی است که ایـن ارتش ازآنان عبور کرده است و به‌هیچ وجه اطلاعاتی راجع به‌شهرب‌نشینهای ایران دراین قسمت از امپراتوری نمی‌تواند در اختیار ما بگذارد.[۲۵۶]

حال به‌شرح مناطقی که برحسب نوشتهٔ گزنفون زیر فرمان یك حکمران یا آرخونتس بوده است و به‌عقیده کارشتد Karshted[۲۵۷] شهرب‌نشین هستند می‌پردازیم.

۲. ملاحظاتی دربارهٔ گزارش دوم گزنفون (آنابازیس، VII، ۸، ۲۵)

در این گزارش گزنفون از شهرب‌نشینهایی یاد می‌کند که سربازان مزدور یونانی ازآنها عبور کردند و ضمناً شهربهای آنها را بدما معرفی می‌کند: در لودیا، ارتیماس *Artimas* حکومت می‌کرده؛ در فروگیا، ارتاکماس-*Artaca*-*mas*؛ در لیکائونیا و کاپادوکیه میتراداتس (مهرداد)؛ در کیلیکیا، سینسیس؛ در فنیقیه و عربستان، درنس *Dernés*؛ در سوریه و آشور، بله زیس *Bélésis*؛ در بابل، روپاراس *Roparas*؛ در ماد، اریاکاس *Arbacas*؛ در کشورفاسیسها و هسپریتها، تِریبازوس (تیریبازو) *Tiribaz*؛ اما درمورد کردوکی (کردها)، خالیبها *Chayibes*، کلدانیها *Chaldéens*، ماکرونها *Macrons*، کولکها *Colques*، موسینوئکیها *Mossynéques*، ستها *Cètes*، و تیبارنی (تابال)ها *Tibarēnes* باید گفت که مستقل بودند و خودمختاری داشتند. درپافلاگونیا کوریلاس *Corylas*؛ دربیتینیا، فارنابازیس *Pharnabaz*؛ و در تراکیهٔ اروپا سئوتس *Seuthès*.[۲۵۸]

آیا هریك از این مناطق یك واحد جغرافیایی مستقل. یعنی یك شهرب‌نشین مستقل بود؟ بنا به‌عقیدهٔ کارشتد، آری[۲۵۹]؛ لیکن لهمن-هاوپت[۲۶۰] ولویتزه[۲۶۱] به‌خلاف این عقیده دارند. حال ببینیم حق با کدام یك ازآنان است.

به‌عقیدهٔ کارشتد، سوریه ـ آشور (Συρία χαί Ασσυρία)، یعنی بین‌النهرین عهددیادوخوی(=جانشینان)، جانشینان اسکندر، از دو بخش تشکیل شده بود: یکی بخش شمالی شامل منطقهٔ حلب و عین‌تك *Aïntok* و منطقهٔ غربی فرات که از یك طرف بنا به نوشتهٔ گزنفون در انابازیس (I، ۵، ۱) تا رود ارس امتداد داشته؛ بخش دیگر که از رودخانهٔ ارس تا دجله امتداد داشته

و توسط بله‌زیس اداره می‌شده وشهرب‌نشین اول‌را تشکیل می‌داده‌است. شهرب‌نشین دوم که‌درجنوب‌شهرب‌نشین اول‌قرارداشته،شامل‌فنیقیه وعربستان‌بوده ودرنس Dernes آن را اداره می‌کرده است. این را نیز نوشتهٔ گزنفون در انابازیس (VII،۸،۲۵) تأییدمی‌کند. بنابراین‌کارشتدنظرخودراازشرحی که‌گزنفوندرکتاب انابازیس‌در اختیار ما می‌گذارد، اقتباس کرده‌است و دربالا بیان‌کردیم که‌اسامی مناطقی که گزنفون درکتاب خودآورده فقط مربوط است بمسیرلشکر زیرفرمان او و به‌شهرب‌نشینها ارتباطی ندارد، چون‌که گزنفون به‌هیچ وجه علاقه‌مند نبوده است[۲۶۲] که مانند هرودوت سازمان‌کشوری امپراتوری ایران را شرح دهد، و این ازخود نوشتهٔ گزنفون برمی‌آید[۲۶۳] که می‌گوید فارنابازیس، فرمانروای فروگیا، تروآد Troade و اثولید بوده است. درصورتی‌که در بالا شرح دادیم[۲۶۴] که فروگیا جزو قلمرو حکومت لودیا بوده وکورش کهین، به‌عنوان نایب‌السلطنه، فرمانروای‌آن بوده است. بنابراین فرنابازیس یك نایب‌الحکومهٔ زیر فرمان‌کورش‌کهین بیش نبوده و نمی توانسته است استاندار فروگیا باشد.

در مورد لودیا نیز می‌توان گفت‌که زیر فرمان‌کورش‌کهین بوده و قسمت عمدهٔ‌آسیای صغیررا دربر داشته است[۲۶۵] وارتیماس، که به‌نوشتهٔ‌گزنفون فرمانروای‌آن بوده، جز یك فرماندار نمی‌توانسته است باشد.

قبلا نیز دیدیم که‌کیلیکیا یکی ازکشورهای تحت‌الحمایهٔ ایران بوده و خاندان سینسیس در آن حکمرانی داشته است.

اما در مورد بیتینیا، این منطقه جزئی از شهرب‌نشین داسکیلیوم بوده و فارنابازیس ادارهٔ آن را برعهده‌داشته است.[۲۶۶]

درمورد سرزمینهای فاسیسها و هسپریتها باید گفت‌که تیریبازوس حاکم آنها بوده‌است و او درحقیقت شهرب‌یار ارمنستان غربی بوده است.[۲۶۷]

کاپادوکیه، یعنی کتپتوکهٔ سنگنبشته‌ها، جزو شهرب‌نشین کورش‌کهین بوده[۲۶۸] و همان‌طورکه دربالا مشاهده شد، نه لیکائونیا یك شهرب‌نشین مجزا را تشکیل می‌داده نه میتریدات (مهرداد) و نه آرتاکماس شهرب به‌تمام معنی بوده‌اند.[۲۶۹] اولی در منطقهٔ فروگیا حاکم بوده و دومی درمنطقهٔ لیکائونیا و

کتپتوکه.[۲۷۰] بنابراین این مناطق شهرب‌نشینهای مجزایی را تشکیل نمی‌دادند.[۲۷۱] به‌خلاف آنچه کارشتد مدعی است[۲۷۲] ارتاکماس و میتریدات فرماندار یا شهرب یارانی زیر فرمان کورش کهین بوده‌اند.[۲۷۳] فقط مادا و کیلیکیا دو شهرب‌نشین به‌معنی واقعی را تشکیل می‌داده‌اند.

و اما آنچه مربوط به‌سوریه ــ آشور و بابل است، هیچ چیز به‌ما اجازه نمی‌دهد که به‌طور قطع بگوییم این مناطق شهرب‌نشینهای مجزا بوده‌اند یا بخشهایی از شهرب‌نشینهای پر وسعت‌تر؛ یا بدانیم که درنس و بله‌زیس و روپاراس استاندار (شهرب) بوده‌اند یا فرماندار (شهرب‌یار).[۲۷۴] معلوم نیست که از روی چه دلیلی کارشتد شق اول را اختیار کرده است.[۲۷۵]

همچنین بنابرعقیدهٔ گزنفون، ارمنستان غربی شهرب‌نشین مستقل نبوده و تیریبازوس زیر نظر شهرب‌اوتانس بر آن حکومت می‌کرده‌است.[۲۷۶] لهمن‌ـهاوپت با تأیید نظر گزنفون[۲۷۷] معتقد است که سوریه شامل مناطقی بوده است که از سرحد مصر شروع می‌شده و به کوههای توروس *Taurus* ختم می‌گردیده و آشور شامل تمام مناطقی بوده است که بین فرات و دجله واقع بوده و بعدها نام مسوپوتامیا (بین‌النهرین) *Mésopotamie* به‌آن داده شده است. بدین‌سان بنابرعقیدهٔ لهمن‌ـهاوپت: بله‌زیس سرزمین پهناور سوریه‌ــآشور را به‌تنهایی اداره می‌کرده است. وی عقیدهٔ خود را براین پایه استوار می‌کند که درسالهای ۳۵۱ و ۳۳۱ ق‌م سراسر این منطقه را مازیوس، جانشین بله‌زیس، در حیطهٔ فرمانروایی خود داشته است[۲۷۸] لیکن این بدان معنی نیست که در سال ۴۰۱ ق‌م نیز وضع به‌همین منوال بوده‌است. به‌خلاف، گزنفون تأیید می‌کند که ابروکوماس شهرب‌سوریه بوده‌است.[۲۷۹] در جای دیگر لهمن‌ـهاوپت معتقد است[۲۸۰] که فنیقیه یك شهرب‌نشین مجزا نبوده بلکه جزو شهرب‌نشین پنجم[۲۸۱] و زیر فرمان بله‌زیس، شهرب‌آن شهرب‌نشین بوده است و درنس حاکم فنیقیه فرماندار بوده است نه شهرب ولی لهمن‌ـهاوپت برای جمع کردن سوریه و آشور در یك شهرب‌نشین دلیلی به‌دست نمی‌دهد[۲۸۲] و همچنین جمع کردن فنیقیه و عربستان[۲۸۳]، که بخشی از شهرب‌نشین سوریه ــ آشور، با بله‌زیس در مقام شهرب و درنس در مقام شهرب‌یار، بوده، دلیل قانع‌کننده نشان نمی‌دهد.

۳. چه‌ارزشی برای نوشتهٔ گزنفون درآنابازیس (VII، ۸، ۲۵) می‌توان قایل شد؟

چنین به‌نظر می‌رسد که جواب این سؤال را بایستی از خود گزنفون گرفت. زیرا وی در کتاب دیگری به‌نام کوروپدیا (تربیت کورش)[۴۸۴] می‌نویسد که کورش کبیر، مؤسس سلسلهٔ هخامنشی، شخصی را به‌نام آرتاکماس به‌شهربی فروگیا گماشت. این موضوع باعث تعجب است، زیرا سندی دردست نیست که ثابت کند فروگیا به‌تنهایی یك شهرب‌نشین مجزا را در طول تاریخ، یعنی از بدو سلطنت کورش اول تا سال ۴۰۱ ق م تشکیل داده باشد. لذا همان‌طور که لهمن‌ـ هاوپت مدعی است، فهرستی راکه گزنفون درکتاب انابازیس (VII، ۸، ۲۵) می‌دهد، از خود او نیست و نویسندهٔ آن شخص نامعلومی‌است. بدین‌ـ قسم نمی‌توان برای این نوشته ارزش تاریخی قایل شد. موقعی‌که به لهمن‌ـ هاوپت ایراد گرفته می‌شود، اگردرعهد کورش کبیر کسی به‌نام ارتاکماس حاکم فروگیا بوده و در سال ۴۰۱ ق م نیز کس دیگری به‌همین نام بر آن فرمانروایی می‌کرده است، چگونه این تشابه نام و تصادف تاریخی را می‌توان توجیه‌کرد، وی جواب می‌دهدکه خیلی ساده است. این تشابه تصادفی نیست بلکه بدین علت است‌که حکومت این منطقه در خانوادهٔ ارتاکماس موروثی بوده است و نام ارتاکماس نام سلسله‌ای است‌که در فروگیا سلطنت می‌کرده است.[۲۸۵] پس بنابرعقیدهٔ لهمن‌ـهاوپت شهرب‌نشین فروگیارا خاندانی‌سلطنتی به‌نام ارتاکماس اداره می‌کرده است. ولی نکتهٔ جالب اینجاست‌که گزنفون درکتاب انابازیس (VII، ۸، ۲۵) به‌هیچ وجه نمی‌گویدکه ارتاکماس شهرب فروگیای بزرگ بوده است. به‌دلیل اینکه این منطقه درقلمرو فرمانروایی کورش‌کهین بوده است و ارتاکماس جز یك فرماندار سمتی نداشته است[۲۸۶] و بر فروگیای‌کوچك حکومت می‌کرده است.

کتاب کوروپدیا یا شرح دوران کودکی کورش کبیر،رابایستی در ردیف یك رمان قرار داد، و بعید به‌نظر می‌آیدکه بعد از یکصد وپنجاه سال‌که از

سلطنت کورش کبیر می‌گذشته تا عهد و زمانی که گزنفون زندگی می‌کرده است، نامهایی که در این کتاب ذکر شده‌اند کاملاً درست و معتبر باشند.[۲۸۷] نوشته‌های آنابازیس نیز چنانکه بعداً خواهیم دید درهمین حکم است.

الف ـ پیترادات (مهرداد) در لیکائونیا و کتپتوکه (کاپادوکیه) حکومت می‌کرده است.

لهمن‌ـهاوپت اظهار می‌دارد که میترادات (مهرداد) فرماندار بوده و زیر نظر کورش کهین ادای وظیفه می‌کرده است و قلمرو حکومت کورش کهین شامل لودیا، فروگیا و کتپتوکه و (کاپادوکیه) بوده‌است.[۲۸۸] تا اینجا اظهارات لهمن‌ـهاوپت مقرون به‌حقیقت‌است. ولی تصور لهمن‌ـهاوپت بروجودخصومت ودشمنی بین کورش کهین ومیترادات(مهرداد) باعث‌تعجب‌است. لهمن‌ـهاوپت‌عقیدهٔ‌خودرا بـراین موضوع‌استوار می‌کند که‌سربازان کورش کهین منطقهٔ‌لیکائونیا راغارت کردند واین‌عمل بنا به‌دستور و اجازه‌کورش کهین انجام‌گرفته است.[۲۸۹] سپس چنین نتیجه می‌گیرد که‌کورش کهین با میترادات (مهرداد) عداوت داشته است. این عقیده برخلاف اظهارات گزنفون است[۲۹۰] و چنین به‌نظر می‌آید که لهمن‌ـهاوپت یا دقت‌کافی نکرده یا فراموش کرده و یا اطلاع نداردکه در زمان سلطنت داریوش دوم شخصی به‌نام‌آریارامنه شهرب‌کتپتوکه (کاپادوکیه) بوده است و درآن زمان‌کاپادوکیه شهرب‌نشین مهمی را تشکیل می‌داده است.[۲۹۱] اگر کورش کهین اجازهٔ نهب و غارت لیکائونیا را داده برای این نبوده است که با میترادات (مهرداد) خصومت و دشمنی داشته بلکه به‌این علت بوده است که اهالی این منطقه حاضر به تسلیم به اوامر کورش کهین نشدند و حاکم لیکائونیا، یعنی میترادات (مهرداد)، به‌اندازهٔ‌کافی قشون در اختیار نداشته‌که آنان را مجبور به‌تسلیم به‌اوامر کورش کهین کند. قبل ازآنکه کورش کهین به‌نیابت سلطنت آسیای صغیر گمارده شود، کتپتوکه (کاپادوکیه) یك شهرب‌نشین مهم بوده و ادارهٔ امور آن به‌آریارامنه محول شده بوده است. فقط از موقعی که‌کورش کهین در سال ۴۰۱ ق‌م به این مقام منصوب گردید، برای کتپتوکه (کاپادوکیه)، که در قلمرو فرمانروایی اوبوده، فرمانداری ازجانب کورش کهین

تعیین شده است. بنابراین درسال ۴۰۱ ق م کتیپو که (کاپادوکیه) دیگر شهربند نشین مجزایی نبوده است.

ب ـ درنس در فنیقیه وعربستان، بله‌زیس درسوریه وآشور، روپاراس‌در بابل (آنابازیس، VII، ۸، ۲۵).

به‌عقیدهٔ لهمن‌ـهاوپت تفویض حکومت سرزمینهای بالا به‌این سه تن از سران، برطبق نوشتهٔ گزنفون، از نظر تاریخی حایز اهمیت است.[۲۹۲] وی عقیدهٔ خود را بر دو روایت یکی از هرودوت، که برحسب آن آشور و بابل یك شهربنشین را تشکیل می‌داده‌اند[۲۹۳]، و دیگری ازگزنفون،که حاکی از الحاق آشور به‌سوریه است[۲۹۴]، استوار کرده‌است تا به‌خیال خود بتواند نتیجه بگیرد که نوشته‌های گزنفون درست و معتبراست. وی چنین تصور می‌کند: که احتمالا بین سالهای ۵۰۰ و ۴۰۱ ق م تغییراتی در مرزهای شهربنشینها رخ داده‌است که براثر آن مثلا وضع شهربنشین بابل،که تاآن موقع یك شهربنشین مستقل بوده، تغییر کرده، وآشور(که لهمن‌ـهاوپت‌آن‌را با بین‌النهرین یکی می‌گیرد) به‌منطقهٔ ماورای فرات پیوسته است[۲۹۵] یعنی سوریا به‌اضافهٔ کوتله ـ سوریا Κοίλη Συρία، به‌عبارت دیگرهمان‌وضعی که ما در انابازیس (VII، ۸، ۲۵) می‌یابیم. بدین سان، به‌عقیدهٔ لهمن‌ـهاوپت، بله‌زیس برمنطقهٔ بزرگ و پهناوری که شامل سوریه ـ آشور بوده حکومت می‌کرده، و روپاراس بر بابل.[۲۹۶] و چون درنظر لهمن ـ هاوپت بابل همان ابرنهران است و مرزآن تا سرحد مصر امتداد داشته است، ناگزیرچنین نتیجه می‌گیرد که گروه فنیقیه ـ عربستان جزئی از شهربنشین بزرگ سوریه ـ آشور بوده است و درنس Dernès فرماندارآن، چیزی جز شهربیار نمی‌توانسته باشد[۲۹۷] که زیردست بله‌زیس بوده‌است. حتی اگربا لهمن ـ هاوپت همداستان گشته گزارش‌گزنفون را درست بدانیم، از نتیجه‌گیری او نمی‌توان پشتیبانی کرد؛ زیرا:

۱ـ منطقه‌ای را که هرودوت (III، ۹۲) آسوریا (آشور) Ἀσσυρία می‌نامد باآسوریایی که گزنفون درکتاب انابازیس (VII، ۸، ۲۵) خود نام برده‌است یکی می‌داند وحال آنکه این‌امر به‌طور منجز ثابت نشده‌است.[۲۹۸]

۲ــ لهمن‌ـهاوپت ازایــن نظر پشتیبانی می‌کند که آشور و بابل در عهد داریوش کبیر، همان‌طور که هرودوت در فهرست تقسیم‌بندی شاهنشاهی به‌شهرب‌ـنشینها اظهار داشته است، یــك شهرب‌نشین مجزا را تشکیل می‌داده است.[۲۹۹] بــاز در اینجا نیز به‌عقیدهٔ ما لهمن ـ هاوپت در اشتباه است. زیــرا موقعی کــه هرودوت از بابل گفتگو می‌کند منظورش شهر بابل است نه شهرب‌نشین بابل. همان‌طور که وقتی این مورخ می‌نویسد: «از اکباتان و مابقی شهرب‌نشین ماد» (III، ۹۲) یا «از شوش و مابقی سرزمین شوشیها» (III، ۹۱) منظورش فقط شهر اکباتان (هنگمتنه، همدان) وشهرشوش است. هرودوت چنانچه می‌خواست از شهر بابل و شهرب‌نشین بابل مجموعاً تعبیر کند واژهٔ آشور را بــه‌کار می‌برد. به‌عبارت دیگر شهر بابل و شهرب‌نشین بابل درنظر هرودوت در منطقه‌ای که او آشور می‌نامد واقع شده‌اند و لهمن‌ـهــاوپت نیز این موضوع را منکر نیــست و آن را اذعان دارد و می‌نویسد:

Assyria und Babylon sind bei Herodot nicht Zwei nebeneinander liegende Landschaften, sondern ist der Obergriff, der auch Babylone in sich schließt.[۳۰۰]

بنابراین آشور هــرودوت و آشور گــزنفون یکی نیستند[۳۰۱]، بلکه مناطق مختلفی هستند که نام مشترك گرفته‌اند. لهمن‌ـهاوپت بــا یکی شمردن آشور و بابل چنین نتیجه می‌گیرد که شهرب‌نشین مــاورای فرات، ازجمله سرزمین بابل جزوشهرب‌نشین آشور است واز آنجا به‌این نتیجه می‌رسد که سرزمین بابل، که به‌وسیلهٔ روپاراس اداره می‌شده، شهرستانــی بیش نمی‌تــوانست باشد وخــود روپاراس فرماندار تابع بله‌زیس، شهرب یا استاندار شهرب‌نشین سوریه‌ــ آشور، که سرزمین بابل جزو آن به‌شمار می‌رفته، بوده‌است.[۳۰۲]

از نوشتهٔ گزنفون چنین برمی‌آید کــه سه شهرب‌نشین مجزا وجود داشته است بی‌آنکه یکی تابع دیگری بوده باشد.[۳۰۳]

اما برای خود این وضع می‌توان حالات گوناگون قایل شد:

۱ــ هریك ازاین سه منطقه، واحد مستقل ومجزایی‌را تشکیل می‌داده[۳۰۴] یعنی واحد اداری مستقلی بوده است.

۲ــ دوتا از این سه منطقه دارای استقلال اداری بوده‌اند یعنی شهرب‌نشینهای مستقلی را تشکیل می‌داده‌اند[۳۰۵] و منطقهٔ سوم فقط فرمانداریی تابع یکی از آنها بوده است.

۳ــ یکی از آنها استقلال داخلی داشته و دومنطقهٔ دیگر فرمانداریهایی تابع این شهرب‌نشین بوده‌اند.[۳۰۶]

۴ــ هرسه‌منطقه فرمانداریهای یك شهرب‌نشین واحد بوده‌اند، همچنانکه فروگیا. لودیا وکنپتوکه (کاپادوکیه) چنین حالی داشته‌اند.

به‌هرحال به‌صرف اینکه بابل در اواخر سلطنت هخامنشیان یك واحد اداری یاشهرب‌نشین بوده، نمی‌توان مدعی شدکه در سال ۴۰۱ ق م نیز وضع به‌همین‌سان بوده است.

ج- آرباکاس در مادا

در مورد شهرب نشین مادا قبلاً دیدیم که کورش کبیر پس‌از تسلط براین منطقه‌آنرا به‌دو شهرب نشین تجزیه کرد وبعد ازآن مادا جزء لاینفك شاهنشاهی ایران شد وکاملاً جزو امپراطوری ایران گردید و با پارسه و سایر شهرب‌نشینهای واقع در فلات کنونی ایران فرقی نداشت، همانطور که درنقش پله‌های تخت جمشید مادها را با پارسیها در یك ردیف و با امتیازات مشابهی می‌بینیم. وپس از پیوستگی ماد بشاهنشاهی ایران‌آگاهی ما ازنظر تقسیمات کشوری در این سرزمین منوط به‌تحقیق بیشتری است. اهمیتی که می‌توان برای این سرزمین قایل شد رهبری روحانی مغان وگرویدن تدریجی‌آنان به دین زردشت است که مبحثی جداگانه دارد وبس بغرنج است. در مورد این دهیاوه ما اولین وآخرین اطلاعی که در دست داریم سانحه‌ای است که در ابتدای سلطنت داریوش به‌دست‌گوماتا به‌وقوع پیوست وشورشی است که او به‌راه انداخت و به‌سرکوبی او خاتمه یافت. تا آنجاکه برما معلوم است مرزهای مادا تا سرزمین کردوکی (کردستان) کشیده می شده سرزمینی که سربازان مزدور یونانی به سرپرستی سردار مزدور یونانی و به‌فرماندهی کورش کهین در موقع بازگشت بمیهن خود، که یونان

باشد، از آن عبور کرده‌اند. همچنین هیچ دلیلی دردست نیست که آشور جزئی از این شهرب‌نشین بوده است از این معنی که استان آشور بعدها آربلا نامیده شد[۳۰۷] لهمن ـ هاوپت چنین نتیجه می‌گیرد که در سال ۴۰۱ ق م این منطقه جزو شهرب‌نشین مادا بوده است.[۳۰۸] این موضوع را گزنفون به‌طور منجز اظهار نکرده است تا لهمن‌ـهاوپت بتواند عقیدهٔ خود را بر آن استوار سازد. البته بنابر اظهارات هرودوت، طبق قاعده ونظام نوینی که داریوش کبیر به‌وجود آورده بود، آربلا جزو شهرب آشور نشین (شهرب‌نشین نهم فهرست هرودوت)[۳۰۹] گردید و در زمان اسکندر، آربلا جزو شهرب‌نشین مسوپوتامیا (بین‌النهرین) به‌شهربی آمفیماکوس *Amphimaque* شد.[۳۱۰] چنانچه آربلا در زمان سلطنت داریوش کبیر وحکمرانی آمفیماکوس جزو همان شهرب‌نشین بوده است که قسمت اصلی آن بین فرات و دجله قرار داشته، می‌توان چنین تصور کرد که بخش عمده‌ای از غرب این شهرب‌نشین مجزا و به‌شهرب‌نشین مادا منضم شده باشد و حال اینکه چنین چیزی به‌وقوع نپیوسته است.

د ـ تیریبازوس حاکم فاسیسیها هسپریتها

اولا ساکنین فاسیس جزو شاهنشاهی ایران نبودند و گزنفون تیریبازوس را گاهی آرخون (فرماندار) ἄρχων[۳۱۱] وگاهی اوپارخوس (استاندار) ὕπαρχος ارمنستان می‌نامد.[۳۱۲] ازطرف دیگر گزنفون وقتی که از خالیبها و تائوکه‌ایها و فاسیسیها[۳۱۳] گفتگو می‌کند، نمی‌گوید که فاسیسیها زیر فرمان تریبازوس بوده‌اند و این خود دلیل دیگری است که نوشتهٔ گزنفون (آنابازیس VII، ۸، ۲۵) دارای حقیقت تاریخی نیست و نمی‌توان به‌صحت آن اطمینان کرد. منطقه‌ای که اورونتس بر آن حکومت می‌کرده شامل تمام سرزمین ارمنستان بوده وتیریبازوباس‌عنوان فرماندار قسمت غربی ارمنستان زیر دست اورونتس فرمان می‌رانده است. سرانجام باید درنظر داشت که پافلاگونیا که ادارهٔ امور آن به‌کوریلاس محول شده بود[۳۱۴] در سال ۴۰۱ ق م جزو کشور شاهنشاهی ایران بوده، و یك شهرب‌نشین تحت‌الحمایه، آنطور که لهمن‌ـهاوپت ادعا می‌ـ

کند، نبوده است.[۳۱۵]

هـ فارنابازوس فرماندار بیتینیا

با مطالعهٔ قسمت دیگری از «انابازیس» خواهیم دریافت که این منطقه یعنی بیتینیا در قلمرو حکمرانی فارنابازوس نبوده‌است.[۳۱۶] این قسمت ازکتاب انابازیس برخلاف نوشتهٔ اصلی (VII، ۸، ۲۵) گزنفون است.[۳۱۷]

بنابرآنچه گذشت تقسیم‌بندی شهرب‌نشینهای گزنفون، یا شخصی دیگربه نام مستعارگزنفون، نمی‌تواند با وضع تقسیمات کشور شاهنشاهی ایران در سال ۴۰۱ ق م مطابقت داشته باشد. بیش از همه از این‌رو که اگر این اطلاعات نه ازخود گزنفون[۳۱۸] بلکه از مؤلف ناشناس دیگری باشد[۳۱۹] اظهارات این شخص ناشناس را نمی‌توان قابل اطمینان دانست ومورد بحث قرار داد. دیگر از این جهت که این روایات خواه ازخود او باشد خواه نباشد، ضد ونقیض هستند و تولید اشتباه وگمراهی می‌کنند. لذا برنوشته‌های گزنفون درکتاب «انابازیس» (VII، ۸، ۲۵)، که از تقسیمات شاهنشاهی هخامنشی بحث می‌کند، نمی‌توان متکی شد و اعتمادکرد. اما باوجود فقدان اطلاعات روشن دربارهٔ تقسیم‌بندی کشور شاهنشاهی ایران وحدود شهرب‌نشینها درسال ۴۵۱ ق م، این‌را بایدازنظر دورداشت که‌در این‌تاریخ ابروکوماس شهرب سوریه‌بوده، و شهرب‌نشین‌سوریه تاسرحد کیلیکیا ادامه‌داشته[۳۲۰] وضمناً شامل فنیقیه[۳۲۱] و شمال سوریه تاکنارهٔ رود فرات بوده است.[۳۲۲] لذا چنین نتیجه گرفتهٔ می‌شود که در این تاریخ (۴۰۱ ق م) جنوب‌سوریه، واقع‌بین مدیترانه وصحرای‌سوریه،شمال سوریه، بین‌امانوس *Amanos* وفرات، یك‌شهرب‌نشین‌مجزا را تشکیل‌می‌داده‌که ایرانیان‌آن را ابرنهر و یونانیان سوریا می‌نامیدند.[۳۲۳] و اما در این‌باره که شهرب‌نشین سوریه شامل قسمت شرقی نهر فرات هم بوده است، نمی‌توان یقین کرد و درکتاب انابازیس‌که منبع اصلی اطلاعات ما راجع به این زمان‌است، هیچ‌گونه نقطه‌نشانه‌ای یافت نمی‌شود. می‌توان‌نیزحدس زدکه تمام منطقهٔ بین فرات و دجله شهرب‌نشین مستقلی را تشکیل می‌داده است.

اگر وضع امپراتوری ایران را از روی نوشته‌های گزنفون نمی‌توانیم

به‌خوبی دریابیم، نوشته‌های مورخان دیگر مانند دیودوروس و آریـن دردست هست که وضع ایران را در زمان بعد از حرکت لشکرکورش کهین، که در آن گزنفون برقسمتی از سربـازان اجیر یونانـی فرماندهی داشت، به‌طـرف پایتخت ایران شرح‌داده‌اند وما درفصل آینده به‌بحث در اطراف نوشته‌های آنان می‌پردازیم. همان‌طورکه بعداً ملاحظه خواهد شد درنوشته‌های این دو مورخ نیز آشفتگیهای زیادی دیده می‌شودکه بررسی شده‌اند.

۴. اطلاعاتی که دیودوروس در کتاب خود (XVI، ۴۲، ۴) به‌ما می‌دهد:

راجع به‌تقسیم‌بندی‌کشور ایران نـه هرودوت توانست وضـع را روشن کند و نه‌گزنفون، حال‌ببینیم آیا دیودوروس می‌تواندکنجکاوی مارا دراین مورد ارضاکند و اطلاعاتی‌که بـمـا می‌دهد، خصوصـاً دربارهٔ قسمتی از امپراتوری ایران‌که شامل بین‌النهرین وسوریه وآشور است، تا چه اندازه درخور اطمینان و استفاده است. پیش از اینکه نـوشتهٔ دیودوروس را مورد انتقاد قـرار دهیم، تذکر ایـن نکته را لازم می‌دانیم کـه منطقهٔ بین‌النهرین بیش از سایـر مناطق امپراتوری ایران دچار ناراحتیهای داخلـی و شورش و طغیـان بوده است و همچنین به‌علت حوادث و بحرانهای گوناگونـی‌که نه فقط در زمـان سلطنت هخامنشی بلکه بعدهـا، در عهد پارتها و ساسانیـان، در این سرزمین رخ داده، دربارهٔ‌آن اطلاعات بیشتری دردست داریـم. سرزمینهـای آن‌سوی فرات‌کـه گهواره‌های تمدنهای‌کهن بوده، صحنهٔ حوادثی شده است‌کـه نه فقط صلح و آرامش ساکنان خود را به‌هـم زده بلکه طـی قرنها بـاعث سلب راحتی تمام خاورمیانه شده است.

ازنظر تقسیم به‌شهرب‌نشینها، یعنی حوزه‌های اداری، در سایرنقاط ایران هخامنشی هیچ‌گونه تغییر قابل ملاحظه و حایز اهمیتی روی نداده و تـاریخ در مورد این نقاط هیچ حادثه واغتشاشی به‌اهمیت‌آنچه در آسیای صغیر روی داده، ثبت نکرده است. اگر پس از برقراری نظم و ایجاد سازمـان‌کشوری توسط

داریوش اول، فلات ایران بدون هیچ‌گونه اغتشاش وناراحتی به‌سر برده است. قسمت باختری شاهنشاهی ایران درفواصل کم و بیش کوتاه دچار تشنجات و کشمکشهای خونین گوناگون گردیده است. یکی ازعوامل عمدهٔ این ناراحتیها اختلاط و امتزاج نژاد و مذهب است که این قسمت از آسیای باختری را دچار آشفتگی کرده است. در زمان سلطنت اردشیر سوم (۳۵۹–۳۳۸ ق‌م) شورش عمومی وحشت‌آوری در مصر و فینیقیه و همچنین در جزیرهٔ قبرس و صیدون (صیدا) به‌وقوع پیوست ومدت سه‌سال از سال ۳۵۱ تا ۳۴۸ ق‌م طول کشید. این اتفاقات و اغتشاشات را دیودوروس درکتاب خود ثبت کرده است. دیودوروس درکتاب خود از نبرد بله‌زیس ومازیوس برای سرکوبی فینیقیان وهمچنین از سرکوبی مصریها توسط یك سردار دیگرایرانی به‌نام باگواس[۳۲۴] اطلاعاتی به‌دست می‌دهد، بی‌آنکه‌تاریخ صریح وصحیح این لشکرکشیها را تعیین کند. دیودوروس در تعیین تاریخ وسالهایی‌که حادثه درآنها رخ داده است صریح و قاطع نیست و تقریباً می‌توان گفت در این مورد هیچ‌گونه دقتی به‌کارنبرده است.[۳۲۵]

ما نام بله‌زیس را پیشتر درنزد گزنفون دیدیم[۳۲۶] که او را در موقع لشکرکشی کورش کهین برای جنگ با برادرش به‌عنوان شهرب سوریه معرفی کرده بود. ولی این سردار در سال ۴۰۱ ق‌م دیگر شهرب نبود. وی انزوا اختیارکرده بود و باقی عمر خود را درقصری‌که در سوریه داشت به‌سر می‌برد (گزنفون، انابازیس I، ۴، ۱۰).

سربازان کورش کهین به‌فرمان او املاك بله‌زیس را غارت کردند. لذا بنابرعقیدهٔ گزنفون، کورش کهین اورا به‌مثابهٔ دشمن‌خود می‌شمرد. اکنون یك سؤال‌پیش می‌آید وآن این که‌آیااین‌هردوبله‌زیس، یعنی‌بله‌زیس‌های گزنفون و دیودوروس، یك تن هستند[۳۲۷] یا دوتن هستند متعلق به‌یك خاندان؟ خانوادهٔ بله‌زیس به‌یکی از خاندانهای اشرافی کهن ایران تعلق داشته و می‌توان گفت که افراد این خانواده «سلسله»ای از شهربها را تشکیل می‌داده‌اند. هرچند استعمال تعبیر «سلسلهٔ شهربها» در عهد هخامنشیان صحیح نیست، چون این مقام درآن عهد موروثی نبوده است[۳۲۸]، با اینهمه، باید بگوییم‌که در سال ۴۰۱ق‌م

یعنی موقع بروز اختلاف بین کورش کهین و برادرش اردشیر دوم شخصی به‌نام ابرکوماس‌شهرب سوریه بوده است[۳۲۹] نه بله‌زیس. دیودوروس می‌نویسد که در سال ۳۵۰ ق م یك شهرب به‌نام بله‌زیس در سوریه حکمرانی می‌کرده است، ولی مرزهای این شهرب‌نشین سوریه را تعیین نمی‌کند.[۳۳۰] امـا چون سرداری ایرانی به‌نام بله‌زیس با کمك مازیوس، شهرب کیلیکیا، مأمور درهـم‌شکستن شورش فینیقیان‌گردید، درنظر اول می‌توان چنین فکر کرد که وی شهرب سوریه بوده است. ولی لهمن‌ـهاوپت به‌ابتکار نوشتهٔ دیودوروس (XIV، ۴۲) و با مقایسهٔ این‌نوشته با روایت گزنفون (آنابـازیس، VII، ۸، ۲۵) از این نظر پشتیبانی می‌کند که بین‌النهریـن جزو شهرب‌نشین سوریـه بوده است.[۳۳۱] بنابراین چنین نتیجه می‌گیرد که این بله‌زیس اخیر جانشین بله‌زیسی است که گزنفون در آنابازیس(VII، ۸، ۲۵) از او یادکرده است[۳۳۲] و چون بله‌زیس گزنفون(آنابازیس، VII، ۸، ۲۵) حکمران بین‌النهرین نیز بوده است، بله‌زیس دیودوروس (XVI، ۴۲) نیز شهرب‌نشینی به‌همـان وسعت را اداره می‌کرده است یعنی شهرب‌نشین سوریه راکه در عین حال شامل بین‌النهریـن نیز بوده است. لهمن‌ـهـاوپت به‌اتکای شباهت نام حق نـدارد چنین نتیجه بگیرد خصوصاً در منطقه‌ای که همیشه وسعت هریك از شهرب‌نشینهایش در نـوسان و دستخوش تغییرات بوده است.

کارشتد[۳۳۳] با لهمن‌ـهـاوپت همعقیده است. لیکن لوینزه[۳۳۴] با آن دو اتفاق عقیده ندارد و می‌گوید به‌علت شباهت نام نمی‌توان یقین حاصل کرد که هردوی آنان در دو زمان مختلف دارای یـك شغل بودند و وظایف خود را در یك شهرب‌نشین با حدود جغرافیایی واحد انجام می‌داده‌اند.

دیودوروس در تعیین مشاغل صاحبمنصبان ایـرانی و درجه و مقام آنـان مرتکب اشتباهاتی شده است مثلا می‌نویسد که مازیوس شهرب یعنی استاندار فینیقیه بوده‌است.[۳۳۵] درجای دیگرمی‌نویسد که همان مازیوس آرخون (فرماندار) کیلیکیا[۳۳۶] بوده است وبه‌بله‌زیس نام یا بهتر بگویم عنوان شهرب سوریـه را می‌دهد. درنتیجه برای دیودوروس فرماندار واستاندار یکی هستند ولی آن‌طور که اطلاع داریم، مازیـوس مدت زیـادی شهرب کیلیکیا بوده است و در همان

زمان که شهرب کیلیکیا بوده، شمال سوریه نیزمدت ده سال در قلمروفرمانروایی او قرار داشته است که درموقع هجوم اسکندر به‌ایران دروازه‌ها را به‌روی سپاه مهاجم گشود و به‌ایران خیانت کرد و اسکندر به‌پاداش خیانت او به‌ایران وی را درمقام خودش ابقا کرد.[۳۳۷] مازیوس موقعی که از طرف شاهنشاه ایران مأمور برقراری آرامش در فینیقیه شد، برای مخارج لشکرکشی و پرداخت هزینهٔ تجهیزات سپاه اجازهٔ ضرب سکه یافت. ازطرف دیگر آرین Arrien، مورخ یونانی، همین مازیوس را شهرب بابل[۳۳۸] و اوپارخوس ὕπαρχος بابل نامیده است.[۳۳۹] بنابراین برای آرین، شهرب و اوپارخوس یکی هستند[۳۴۰] به‌همین علت است که از شغل و مقام قطعی هریك از مأموران ایرانی درصحنهٔ شاهنشاهی ایران، در این موقع بخصوص، نمی‌توان اطلاع روشن حاصل کرد.

اما فروگیای هلنی اصلا یك قسمت از شهرب‌نشین داسکیلیوم[۳۴۱] بوده و درعهد داریوش کبیر شامل پافلاگونیا، هلسپونت (داردانل) وتراکیای آسیایی بوده است[۳۴۲] و در فهرست شهرب‌نشینهای هرودوت سومین شهرب‌نشین است. پایتخت این شهرب‌نشین، یا بهتر بگوییم مقر شهرب آن، در داسکیلیوم واقع درفروگیای‌هلسپونتی قرارداشته است. این شهرب‌نشین بزرگ به‌چندین شهرستان و بخش تقسیم می‌شده که جملهٔ آنها زیر فرمان شهرب که در رأس سلسله مراتب حکومتی جای‌داشته، بوده‌اند.[۳۴۳] موقعی که مقام شهربی لودیا ویونیا به‌کورش کهین واگذار شد، چون وی ازخانوادهٔ سلطنتی و برادر شاهنشاه ایران، اردشیر دوم، بود وآسیای صغیر اهمیت نظامی داشت، اردشیر ایالت فروگیای بزرگ (واقع‌درمرکزآسیای‌صغیر)وهمچنین کتپتوکه (کاپادوکیه)را به‌قلمروفرمانروایی او افزود. بدین سان، شهرب‌نشین لودیا، که پایتخت‌آن ساردیس بود، در زمان حکومت یا بهتر بگوییم نیابت سلطنت کورش کهین فوق‌العاده وسعت یافت و به‌حکم اجبار می‌بایستی به‌مناطق کوچکی تقسیم گردد که بتوان آن را اداره کرد. مثلاً یکی ازقسمتهای تابع آن، فروگیای بزرگ بود که فرمانداری آن را کورش به‌آرتاکوماس تفویض کرد و حکومت کتپتوکه (کاپادوکیه) را به‌میترادات (مهرداد) واگذاشت.[۳۴۴] پس از شکست کوناکسا ومرگ کورش کهین، اردشیر دوم تیسافرنس را به‌جای او برگزید و ادارهٔ شهرب‌نشین لودیا را به‌وی محول

کرد ولی فروگیای بزرگ همچنان به‌صورت یك فرمانداری باقی ماند. پس از مرگ تیسافرنس و در زمان سلطنت داریوش سوم (۳۳۶ ق م) فروگیای بزرگ به‌مقام یك شهرب‌نشین خودمختار ارتقا داده شده.[۳۴۵]

مورخ دیگر یونانی به‌نام آرین از دوفروگیا در اواخر سلطنت هخامنشیان گفتگو می‌کند.[۳۴۶] در زمان داریوش سوم ناحیهٔ میلیاس Mylias از قلمرو فروگیای مجزا شد و به‌حوزهٔ لوکیا Lycie پیوست.[۳۴۷]

دربارهٔ کشور مصر باید گفت که هنگام جلوس اردشیر سوم به‌تخت سلطنت، از امپراتوری ایران مجزا شده بود و شصت سال بود که زندگی مستقلی داشت. برای بار سوم اردشیر سوم این کشور را دوباره مطیع و جزو امپراتوری ایران ساخت.[۳۴۸]

چنانکه مشاهده می‌شود، درتمام مدت سلطنت هخامنشیان شهرب‌نشینهای امپراتوری ایران چه‌ازنظر وسعت وچه ازلحاظ شماره پیوسته درتغییر بوده‌اند. از این رو برای مدتی نسبتاً طولانی فوق‌العاده مشکل‌است بدانیم که امپراتوری ایران دارای چند شهرب‌نشین یا استان بوده است خصوصاً که قسمت عمدهٔ اطلاعات ما از مورخان یونانی است. و اینان درنوشته‌های خود قاطع نیستند و به‌طور کلی همهٔ آنان شهرب (استاندار) و فرماندار را با یکدیگر اشتباه می‌کنند. گاهی واژهٔ «آرخون» را به‌کار می‌برند وگاهی عبارت «اوپارخوس» را، و اشکالات از همین جا سرچشمه می‌گیرد، و نمی‌توان دانست مقصودشان شهرب‌است یا مقامات دیگرمانند فرماندار، فرمانده دستجات‌نظامی، کارگزار ــ چون همهٔ این عناوین را بی‌تفاوت به‌کار می‌برند.

مثلا گزنفون (آنابازیس I، ۳،۱ و I، ۹، ۷؛ VII، ۸، ۲۵) در یك‌جا (I، ۱، ۳) کورش کهین راآرخون ἀρχων و درجای دیگرهمان‌کتاب (I، ۹، ۷) او را ساتراپس(شهرب) σατράπης لقب می‌دهد، همچنین آرین Arrien درکتب خودمازیوس را دریك‌جا (III، ۱۶، ۴) ساتراپس (شهرب) بابل[۳۴۹] و درجای دیگر (IV، ۱۸، ۳) اوپارخوس بابل می‌نامد. وی این هر دو واژه را به‌یك معنی می‌گیرد.

درنزد دیودوروس نیز همین بیدقتی مشاهده می‌شود. مثلا دیودوروس

همان مازیوس را در یك‌جا (XVI و۴۲، ۲) آرخون کیلیکیا می‌خواند و حال آنکه همین مازیوس هنگام فرونشستن شورش فینیقیه و انقیاد آن ساتراپس (شهربد) نامیده می‌شود.

آرین همهٔ سرداران سپاه داریوش سوم را در موقع هجوم اسکندر به‌ایران بدون استثنا ساترابایی σατράπαι (ساتراپها، شهربها) می‌نامد. چون نه مقام و نه شغل امرای لشکری و کشوری شاهنشاهی ایران توسط مورخان یونانی به‌طور دقیق تعیین شده‌است، عدهٔ شهرب‌نشینها و درنتیجه وسعت هریك از آنها را به‌دقت نمی‌توان تعیین کرد.

در زبان فارسی باستان واژه‌ای که برای شهرب به‌کار می‌رفته «خشاسه‌پاوه» یا «گشاسه‌پاوه» یعنی حامی و نگهبان شاهنشاهی بوده است و این تنها کلمه‌ای است که درسنگنبشته‌های هخامنشیان به‌چشم می‌خورد که به‌زبان‌آرامی به«پیها» *Pihe* ترجمه‌شده‌است.

درکتابهای‌گزنفون نیز به‌همان بیدقتی راجع به‌شغل و مقام امرای‌کشوری برمی‌خوریم مثلا به‌زنیس داردانی *Zénis de Dardanas* عنوان شهرب می‌دهد(هلنیك *Helléniques*، III، ۱، ۱۵) وحال‌آن‌که وی فرماندار(شهربد یار) آیولیا و زیردست فارنابازوس شهرب بوده است.

اشکال دیگری‌که برای تعیین شهرب‌نشینها بدان برمی‌خوریم، اختلاف نظر مورخان یونانی درمورد منطقه‌ای خاص است. مثلا درمیر سوریه وآشور به‌طور قطع معلوم نیست هریك چه مقدار وسعت داشته و مرزهایشان تاکجا کشیده می‌شده است. درنزد هرودوت سوریه جزو شهرب‌نشین سوم است، که در شمال‌کپتوکه (کاپادوکیه) در مجاورت دریای سیاه واقع شده است. در عین حال همین سوریه در شهرب‌نشین پنجم قرارگرفته (III، ۹۱) که شامل جزیرهٔ قبرس و فینیقیه نیزهست.[۳۵۰]

درنظرگزنفون (آنابازیس. I، ۴، ۶) سوریه هم‌مرز فینیقیه است و تا دریای مدیترانه‌کشیده می‌شود وآشور نیز جزوآن است. بازهم او سوریه را شامل قسمت غربی فرات می‌داند و قسمت شرقی این شط راآشور می‌نامد.

حدودآشور نیز به‌نوبهٔ خود محل گفتگوست. در بدو امر این منطقه‌کم‌

وسعت بوده و در نتیجهٔ فتوحات متعدد بروسعت خود افزوده است. پس از انقراض این امپراتوری، همچنان همهٔ سرزمینهایی که ضمیمهٔ آن شده بودباز به نام آشور نامیده شده‌اند، با این قید که بابل گاهی جزء آن وگاهی جدا از آن منظور شده‌است.

چند قرن بعد کشور آشور مسوپوتامیا (بین‌النهرین) نام می‌گیرد[۳۵۱] که گاهی بابل را دربر می‌گیرد وگاهی نه.[۳۵۲]

ایرانیان، آشوریان و بابلیان منطقه‌ای راکه درسمت غربی فرات واقع شده است ابرنهران می‌نامیدند.

بابل درنزد ایرانیان هخامنشی عبارت بوده است از تمام منطقه‌ای که بین فرات و دجله واقع بوده است و تشکیل یك واحد جغرافیایی و اداری مجزا می‌داده است. پس ازآنکه این منطقه به‌دو شهرب‌نشین تقسیم شد، قسمت شرقی را ایرانیان هخامنشی بابیروش نام نهادند و حال‌آنکه هرودوت همین قسمت را آشور می‌نامد (III، ۹۲).

نتیجه

بنابراین در همهٔ موارد مذکور، چه درنزد مورخان قدیم و چه در نزد نویسندگان جدید و دانشمندان خاورشناس، اختلاف عقاید فراوان است و این امر عذرخواه ماست در اینکه بر سرفهرست شهرب‌نشینها تا به‌این حد درنگ کردیم. منظور اصلی ونهایی ما روشن کردن وضع ایران و استانهای امپراتوری ایران در این زمان بوده است و به‌قول فرانسویهاجرقهٔ برخورد عقاید حقیقت را روشن می‌کند.[۳۵۳]

به‌طور خلاصه چنین نتیجه گرفته می‌شود:

۱ــ پس از استقرار شاهنشاهی ایران به‌دست توانای داریوش کبیر، سرداران ایران، در عین حال‌که وظیفهٔ نظامی خود را انجام می‌دادند، دارای شغل و مقام استاندار نیز بودند. هرچه از این تاریخ به‌جلو می‌رویم دو شغل

بیش از پیش از یکدیگر جدا می‌شوند و مورخان یونانی نتوانسته‌اند تفاوتی بین این دو شغل بگذارند و آنها را از یکدیگر مجزا کنند.

۲ــ عدهٔ استانهای ایران در اواخر سلطنت هخامنشیان بیش از اوایل فرمانروایی آنان بوده است.

۳ــ به‌همان نسبت که بنا بر عللی عده شهرب‌نشینها یا استانها فزونی می‌یافته، طبعاً وسعت برخی از آنها کم می‌شده و بر عدهٔ شهربها افزوده می‌شده و وسعت مناطق نظامی زیر فرماندهی یك سردار زیاد می‌شده و لذا عدهٔ این سرداران کاهش پیدا می‌کرده است.

۴ــ اگر در بدو امر وظایف کشوری و لشکری در دست یك تن متمرکز بود، به‌تدریج این دو وظیفه از یکدیگر مجزا شدند؛ از این هنگام چند استان زیر فرمان یك فرمانده یا بیوراپتی‌تیش قرار می‌گیرد.

۵ــ عدهٔ این سرداران، از زمان خشیارشا و اردشیر اول، رو به‌تنزل می‌گذارد. در این موقع شاهنشاهی ایران به‌شش و سپس به‌پنج و حتی چهار منطقهٔ نظامی تقسیم می‌شود و همین امر یکی از علل بدبختی و اضمحلال این شاهنشاهی عظیم به‌شمار است. چون مازیوس که منطقهٔ بزرگی را زیر فرمان خود داشت آن را به‌اسکندر واگذار کرد و با چنین خیانتی، ننگی جاویدان برای خود برجای گذاشت. پس به‌همان نسبت که تعداد استانها افزایش و وسعت آنها کاهش می‌یابد، تعداد شهربها افزایش و تعداد مناطق نظامی کاهش پیدا می‌کند.

ذیل

مذهب ایرانیان در زمان هخامنشی وسیاست مذهبی شاهنشاهان این سلسله

I. مذاهب ایرانیان عهد هخامنشی

دربارهٔ مذهب ایرانیان عهد هخامنشی به‌علت نبودن اسناد لازم ومدارك معتبر نمی‌توان عقیدهٔ صریح وقاطعی اظهار کرد.[1]

بعضی از محققان وخاورشناسان معتقدند که شت زردشت درقسمت شمال شرقی ایران، درمنطقه باختریان، که بین آمودریا وسیردریای کنونی واقع است، دست به‌تبلیغ زده است.[2] محل تولد زردشت را در شهر رگه یا رغه (ری)[3] تعیین کرده‌اند و بنابرعقیدهٔ نیبرگ شت زردشت در سن سی سالگی تبلیغ مذهب خود را شروع کرده است.[4] چون یکی از قبایل ماد منحصراً به‌امور و مراسم دینی می‌پرداخته دین زردشت به وسیلهٔ طبقه روحانیان این قبیله که به دین زردشت گرویده بودند، رواج و گسترش و نیز بعدها به خارج از ایران نفوذ یافت.

موضوع مذهب هخامنشیان یکی از بغرنجترین و پیچیده‌ترین مسائلی است که تاکنون مورخان و نویسندگان با آن روبرو شده‌اند. این مسئله آنان را دچار شك و تردید کرده است. بحثهای مفصلی شده و عقاید مختلفی ابراز گردیده بی‌آنکه توافقی حاصل شده باشد یا نتیجه‌ای قاطع به‌دست آمده

باشد.

علت یا بهتر بگوییم علل این عدم توافق و نرسیدن به‌نتیجهٔ قطعی وجود عواملی‌است که ضد ونقیض وگمراه‌کننده به‌نظر جلوه می‌کنند وما اینك به‌شرح آنها می‌پردازیم.

۱ـ کورش‌کبیر، بانی و مؤسس شاهنشاهی ایران، به‌غیر ازیك استوانه که در آن به‌شرح وقایع و مراسم ادای احترام نسبت به‌مردوك، خدای بزرگ بابل، پرداخته، ازخودکتیبه‌ای به‌جا نگذاشته و یا اگر گذاشته تاکنون‌کشف نشده‌است.

۲ـ ازکمبوجیه، پسر کورش‌کبیر، کمترین سند یا سنگنبشته‌ای در دست نیست‌که ما را با عقیدهٔ مذهبی وی‌آشنا سازد. وی موقعی‌که به‌نیابت سلطنت، فرمانروای بابل شد، مانند یك پادشاه از نژاد بابلی مراسم احترام نسبت به خدایان بابل را به‌جاآورد و بدین منوال مقام او به‌رسمیت شناخته شد.

۳ـ پس‌ازمرگ‌کمبوجیه، یکی‌ازبستگان‌خانوادهٔهخامنشی، به‌نام داریوش، به‌تخت سلطنت جلوس‌کرد. وی در بدو امر با اغتشاشهایی روبرو شد وآنها را یکی پس از دیگری درهم‌کوبید. همهٔ این رویدادها و همچنین اقداماتی که از طرف داریوش انجام گرفته در سنگنبشته‌ای که در دل‌کوههای بغستان (بهستان، بیستون) جای دارد برای ما تشریح شده است. نخست بار نام اهورامزدا در سنگنبشته‌های هخامنشی ظاهر می‌شود و به‌عنوان بزرگترین «بگا» ها و یگانه خالق زمین وآسمان‌که داریوش را در زدوخوردهایش یاری‌کرده و او را بر اریکهٔ سلطنت نشانده[۵] و تمام‌کشورها را به‌زیر سلطهٔ داریوش درآورده به‌ما معرفی می‌شود.

۴ـ سپس سلطنت به‌پسر داریوش، خشیارشا، می‌رسد. در زمان سلطنت این پادشاه «بگا» ی نوینی به نام « ارتا » به‌جرگهٔ خدایان آریایی می‌پیوندد.

۵ ـ پس از مرگ خشیارشا، پسرش، ارتاخشاسه (اردشیر) زمام امور را دردست می‌گیرد. نام این پادشاه از دوقسمت تشکیل شده است: یکی «ارتا» نام خدای جدید ایرانیان، و دیگری «خشاسه» که به‌معنای نیرو و قدرت

است.[۶]

در زمان فرمانروایی این شاهنشاه خدایان دیگری در کنار خدایان قدیم این قوم درآسمان جایگزین می‌شوند[۷] این خدایان عبارتند از اناهیتا (ناهید) و میترا (مهر) که سرنوشتی پرآشوب و هیجان انگیز دارد. خدایان جدیدی که دربالا بهذکرآنان پرداخته شد، چندان جدید هم نیستندکه انسان در وهلهٔ اول فکر می‌کند. اگر چند قرن بهعقب برگردیم و صفحات تاریخ را ورق بزنیم بهآسانی خواهیم دریافت‌که در سالهای ۱۷۴۶–۱۱۷۱ ق م یکی ازشعب قوم آریایی موسوم به «کاسی‌ها» Kassites در منطقهٔ بابل حکمرانی می‌کرده است. نام برخی از خدایان این قوم شباهت تام بهنام خدایان ایران هخامنشی و هند باستان دارد، مانند خدای آفتاب‌که کاسیها شورباش *Šuriaš* می‌نامیدند و هندیان سوریا *Surya*، که دارای همان مقام بوده است، یعنی خدای آفتاب. خدای دیگری موسوم به«بوگاش» مورد پرستش کاسیها بوده وایرانیان باختری او را «بگا» می‌گفتند. همچنین نام بعضی از فرمانروایان این قبایل آریایی سدهٔ هیجدهم پیش از میلاد شباهت تام بهنامهای ایرانی دارد مانند: «ارتا ــ تاما» *artatama* و آرتاشوورا *artašuwara* که درقسمت اول نام‌آنان کلمهٔ «ارتا» دیده می‌شود.[۸] درقسمت دوم نام «آرتاشوورا» واژهٔ «هوورا» (فارسی باستان: «هُوار»، کردی: «خوار») که همان «خور» است به‌کار رفته است.[۹] لوحه‌هایی‌گلی در این منطقه کشف شده، حاکی از قراردادی‌که بین پادشاه میتانی به‌نام: «ماتی وزا» *Mattiwaza* و پادشاه هیتی موسوم به «سوبی‌لولیو-ما» بسته شده است و درآن، پادشاه میتانی به‌بزرگترین خدایان خود سوگند می‌خورد یعنی به «ایلانی‌ــمی‌ــایت‌ــراــاش‌ــشی‌ــایل» *ilāni-mi-it-ra-aš-ši-il*«ایلانی‌ــاوــروــوــناــاش‌ــشی‌ــال» *ilāni-u-ru-w-na-aš-ši-el* و «ایلــوــاین‌ــداــرا» *ilu-in-da-ra* و «ایلانی‌ــنه‌ــشه‌ــات‌ــتی‌ــآن‌ــنا» *ilani-na-ša-at-ti-an-na*. در دونام اول بدون زحمت نام گروه خدایان هندی: «میتراــورونــا» *Mithra-Varuna* را می‌توان یافت.

این دوخدا بعدها وارد معبد ایرانیان می‌شوند و در اوستا، در مهریشت، بندهای ۱۱۳ و ۱۴۵، ازآنان ضمن گروه «میترا ــ اهورا ــ برزنتا» *miθra-*

ahura bərəzanta یاد شده است. بعدها نیز در یسنا به‌این گروه برخورد می‌کنیم[۱۰] اگرچه در سنگنبشته‌های داریوش یادی ازپرستش (آرتا) نیست ولی داریوش از دو سردار ایرانی موسوم به «آرتافرنس» و «آرتابانس»، که هر دو برادر او هستند و در زدوخوردها واغتشاشات اوان سلطنت وی به‌او کمکهای شایستهٔ توجهی کردند نام می‌برد.[۱۱] در اینجا نیز به‌نام «ارتا» بر می‌خوریم که بسیار قدیمی است.

۵ ــ در زمان‌خشیارشا وقایعی رخ دادکه باعث دگرگونی فاحش در روش این پادشاه نسبت به‌ادیان دیگرگردید. تاآن موقع سیاست مذهبی ایران درمورد خدایان‌کشورهای زیر سلطهٔ ایران براساس احترام قرار داشت. از این دگرگونی بعداً گفتگو خواهیم کرد. در اینجا باید چند لحظه مکث‌کنیم و به شرح وقایعی بپردازیم‌که خشیارشا را مجبور به‌دخالت درامورمذهبی کشورهای تابع‌کرده بود.

در سنگنبشته‌ای‌که از این شاهنشاه در دست‌است و به‌سنگنبشتهٔ «دِوا»ی خشیارشا معروف‌گردیده قسمتی از این سوانح شرح داده شده است.

خشیارشا چنین می‌گوید: «موقعی‌که من پادشاه شدم بین دهیاوه‌هایی‌که در زیر ذکر شده‌اند عده‌ای شورش‌کردند. یکی ازآنان منطقه‌ای بود که درآن «دوا» را می‌پرستیدند. به‌یاری اهورامزدا این محل را که درآن «دوا» را می‌پرستیدند (دِوادانه) منهدم‌کردم و دستور دادم که «دوا»ها نباید مورد پرستش قرارگیرند. درآنجایی‌که «دوا»ها پرستش می‌شدند گفتم باید«اهورامزدا» با «آرتا» و یا «بارزمن» پرستیده شوند.»[۱۲]

به مصداق اَلنّاسُ علی دینِ ملوکِهِم‌خشیارشا به درهم‌کوبیدن «دوا-دانه» اکتفا نکرد و برخلاف روش اسلاف خویش نسبت به‌مذهب بابلیان خشونت‌نشان‌داد. معابدآنان‌را ویران‌کرد وحتی مجسمهٔ مردوك‌خدای‌بابل را، که از زر ناب ساخته شده بود، به‌یغما برد وآن مقدار جزئی خود مختاری راکه از طرف پدرش به‌بابلیان تفویض شده بود، ازآنان سلب‌کرد.[۱۳] ازآن پس بابل یك دهیاوهٔ ساده مانند سایر دهیاوه‌های شاهنشاهی گردید و خشیارشا عنوان شاه بابل را ازعناوین خود حذف‌کرد و یکی از بزرگترین کاهنان پرستشگاه مردوك

که می‌خواست از این تجاوزها جلوگیری کند، به‌فرمان او کشته شد.[۱۴]

دربارهٔ مصریان خشونت خشیارشا خفیفتر نبوده‌است. مصریان که به‌اغوای شخصی به‌نام «کابیسه» *Chabisa* پرچم طغیان برافراشته بودند، به‌شدت کیفر دیدند. خشیارشا نسبت به‌عقاید مذهبی آنان بی‌حرمتی کرد. از این تاریخ به‌بعد مصر نیز از جزیی استقلالی که داشت محروم شد و به‌یك شهرب‌نشین سادهٔ شاهنشاهی ایران تبدیل گردید.

تمام این وقایع که به‌طور مجمل از آنها گفتگو شد، در عده‌ای ازخاورشناسان این یقین را پدیدآورده است که دگرگونیها را به‌حساب ظهور دین جدید (دین زردشت) بگذارند و نیز ریشهٔ اصلی «وندیدات» عهد ساسانیان را در (وید یودات)، یعنی قانون ضد دیوها، که همان کتیبهٔ خشیارشاست، جستجو کنند و درنتیجه اظهار دارند که هخامنشیان زردشتی بوده‌اند.[۱۵]

برخی دیگر از خاورشناسان عقیده‌ای مخالف این نظر ابرازکرده‌اند و عقیدهٔ خود را براساس اسناد ومدارك زیر استوار می‌کنند:

۱ــ هخامنشیان اجساد و اموات خود را دفن می‌کردند[۱۶] برخلاف مادها که اجساد را بربالای بلندی قرارمی‌دادند تاطعمهٔ درندگان یا پرندگان شوند[۱۷] و این رسمی است که بعدها نزد زردشتیان رواج پیداکرد.

۲ــ زردشتیان با اقربای خود وصلت می‌کردند[۱۸] ولی ساکنان پارسه به‌چنین عملی مبادرت نمی‌کردند. هرودوت[۱۹] می‌نویسدکه کمبوجیه قضات سلطنتی را احضارکرد و ازآنان پرسیدآیا قانونی اجازه می‌دهدکه فردی با خواهرخود ازدواج کند. قضات جواب دادند: «چنین قانونی درایران وجود ندارد» ولی برای اینکه از خشم کمبوجیه برحذر باشند فوراً اضافه کردند «ولی قانونی وجود داردکه به‌پادشاه هرگونه اختیاری می‌دهد که به‌میل خود رفتارکند.»

۳ــ ایرانیان شیرهٔ گیاهی موسوم به «هوما» را درمراسم مذهبی استعمال می‌کردندکه همان «سوما»ی هندیان است[۲۰]؛ ولی زردشت در یسنا ۱۴ــ۳۲ پیروان خودرا از نتایج بد و مهلك این گیاه برحذر داشته وآن راکشندهٔ گاو مقدس دانسته است.[۲۱]

در اینجا زردشت از اهورامزدا می‌پرسد: «کی مردم حاضر خواهند شد درك کنند کی تو خواهی‌خواست پستی و ضرر این نوشابه (هائوما، هومـا) را از بین‌ببری که اشخاص را (خـرف می‌کند) و آنان را به بدکـردن وا می‌دارد؟»[۲۲]

درمورد ظهور زردشت و تاریخ شروع تبلیغ مذهبی او نیز اختلافات زیاد و عقاید مختلف وجود دارد و درمیان نویسندگان عهد باستان هیچ‌گونه موافقتی در این‌زمینه دیده نمی‌شود. مثلا، افلاطون[۲۳] می‌نویسد که زردشت ۶۰ قرن‌قبل از مسیح می‌زیسته یعنی شش هزار(۶۰۰۰) سال قبل از افلاطون.

پلینی[۲۴] تقریباً همین عقیده را دارد و ظهور زردشت را در حدود شصت قرن (هر قرن مساوی صد سال) قبل از مسیح می‌داند.

به‌عقیدهٔ پلوتارخوس[۲۵]، رهبر وقانونگذار آریایی، ۲۷ قرن قبل از ظهور مسیح می‌زیسته یعنی هزارسال قبل از موسی، پیامبـر قوم یهود. و حـال‌آنکه دیوجانس (دیوگنس لائرته‌ای) *Diogène Laerce* تاریخ ظهور زردشت را تقریباً شش قرن پیش از لشکرکشی خشیارشا وجنگ ماراتن تعیین می‌کند.[۲۶]

بین مورخان، خاورشناسان و محققان معاصر نیز به‌اختلافات و عقایـد گوناگون بر می‌خوریم. ادوارد مایر Ed. Meyer[۲۷] ظهور زردشت را قبل از پیدایش هخامنشیان و تاریخ شرح تبلیغ او را هزار سال قبـل از میلاد مسیح می‌پندارد. به‌عقیدهٔ کریسنسن[۲۸] زردشت در قرن هشتم قبل از مسیح می‌زیسته و به‌عقیدهٔ بیلی Bailey[۲۹] شش قرن قبل از مسیح. هرتسفلد[۳۰] پیدایش او را درسال ۵۷۰ ق م تعیین می‌کند. اشپیگل،[۳۱] که کوششی فراوان به‌کار برده است تا ثابت کند که تاریخ شروع تبلیغ زردشت درزمان «ویشتاسپه»ی عهد هخامنشی، یعنی پدر داریوش کبیر، بوده واصرار دارد که «ویشتاسپه»ی اوستا با پدر داریوش یکی هستند، تقریباً همین سال را اختیـار می‌کند. سند دیگـری در دست هست موسوم به «ایاتکارزیران» که بنـونیست آن را ترجمه و تفسیر کـرده است[۳۲] در این سند ازگرویدن ویشتاسپه (گشتاسب) وخانوادهٔ او به‌دین زردشت وناراحتی‌هایی که این موضوع برای خـانواده ارجاسب، پادشاه خیونهـا، پدیدآورده است، گفتگو می‌رود.

بموجب روایات زردشتیان[۳۳]، پیامبر ایرانی سیصد سال قبل از انقراض سلسلهٔ هخامنشیان می‌زیسته و به‌روایت «بندهشن» زردشت پنج قرن قبل ازمسیح، یعنی ۲۵۸ سال قبل از انقراض سلسلهٔ هخامنشیان[۳۴] (سال ۴۰۶ ق م) به‌هنگام سلطنت اردشیر اول، می‌زیسته است.

نویسندگان معاصر مانند لهمن ـ هاوپت[۳۵] کینت،[۳۶] هرتسفلد[۳۷] مصرّند که «ویشتاسپه» ی اوستا و هیستاسپس یوناتی، پدر داریوش اول، یك تن هستند.

ما می‌توانیم به‌این فهرست اسامی دیگری بیفزاییم، ولی همین‌اندازه کافی است پی بریم که بین مورخان چه اختلاف نظرهایی وجود دارد، و چگونه تاریخ ظهور زردشت را درخلال مدت شصت قرن به‌تفاوت جای داده‌اند. باید این را نیز خاطرنشان‌کرد که در نظر برخی از این نویسندگان، هخامنشیان زردشتی متعصب بودند[۳۸] که در تمام مدت فرمانرواثیشان با مذهب مغها (مادها) در زد وخورد بودند؛ درنظرعده‌ای دیگر، هخامنشیان دارای مذهبی بودندکه اساس‌آن‌را عناصر طبیعی مانندآب، خاك، آتش، باد تشکیل می‌دادند و اصول‌آن براعتقاد به دوعنصر خوب و بد استوار بوده است وآن از مذهب «زروان» پدیدآمده است.

با این ضد ونقیض‌گوییها جا داردکه‌آدمی سرگشته شود و در این زمینه نتواند عقیدهٔ صحیحی در بارهٔ مذهب هخامنشیان ابرازکند.

ولی به‌عقیدهٔ نگارنده موضوع آن‌چنان‌که جلوه می‌کند نباید بغرنج و پیچیده باشد وموجب گرددکه مورّخان و خاورشناسان به‌مخالفت با یکدیگر برانگیخته شوند.

مورخان و خاورشناسان، همان‌طورکه درنقوش تخت‌جمشید به بررسی ظاهر اکتفاکرده‌اند و نمایندگان دهیاوه‌های شاهنشاهی راآورندگان مالیات یا هدایای نوروزی معرفی‌کرده‌اند و از این رهگذر در اشتباه محض افتاده‌اند، درمورد مذهب هخامنشیان نیزفقط وفقط به‌ظاهرقناعت‌کرده‌اند و به‌عمق موضوع که مسئلهٔ سازمان اجتماعی ایران باشد توجه نکرده‌اند:

۱ــ در ابتدای این‌کتاب تذکرداده شد که شاهنشاهی ایران بر اساس

سازمان اجتماعی آن استوار شده است.

۲ــ هرگروه اجتماعی این قوم‌آریایی دارای خدایانی مختص به‌خود بوده‌اند.

۳ــ این گروهها عبارتند از نمنه، ویس (یا ویث)، زنتو، دهیو که هریك دارای رهبری به‌نام نمنوپئی‌تیش، ویس پئی‌تیش، زنتوپئی‌تیش و دهیوپئی‌تیش بوده‌اند.

۴ــ قبلا به‌تفصیل دیدیم که سرنوشت هر یك از این گروهها در دست رؤسای قوم متعلق به‌خود بوده که نه فقط امور دادگستری را دربارهٔ بستگان خود انجام می‌داده‌اندبلکه مراسم‌مذهبی نیز از روزگاران پس کهن برعهدهٔ آنان بوده است.

مورخان این اختلافات مذهبی ــ وجود «فره‌وشی» درخانواده‌های ایرانی درقبایل و در «ویث»ها ــ را فراموش کرده و درنظرنگرفته‌اندکه چگونه ضد و نقیض‌هایی که قبلا بدانها اشاره شد، پدیدآمده‌اند.

قبیلهٔ هخامنشی، که تازه از خویشاوندان هندی خود مجزا شده بودند، «اهورا» را که همان «اسورا»ی هندیان باشد، به‌ایران‌آوردند.

اهورامزدا فقط و فقط مورد پرستش قبیلهٔ هخامنشی بوده است و اینان سعی داشتندکه پرستش او را به‌دیگر اقوام ایرانی توصیه یا تحمیل کنند؛ و به‌همین دلیل است که داریوش در تمام سنگنبشته‌های خود می‌گوید: «بگا»ی بزرگی است اهورامزدا. یعنی این خدا نسبت به‌خدایان قبایل دیگر برتری و توفق دارد، پس باید او را پرستید. درحالی که برای تأیید این موضوع، داریوش از فرشته‌های قوم و طایفهٔ خود (ویته‌بیش بگابیش) نیزیاد می‌آورد[۳۹] و ازآنجاکه هرقبیله دارای «فره‌وشی» مختص به‌خود بوده و برای حفظ‌آن پافشاری می‌کرده است،[۴۰] قبیلهٔ هخامنشی نیز نسل درنسل دارای فرشته‌هایی مختص به‌خود بوده که « اهورا » بزرگترین و مهمترین آنان شمرده می‌شده است.

موقعی که خشیارشا به‌سلطنت می‌رسد، خدای قدیم‌آریاییها به‌نام «ارتا» در سلك خدایان ایرانیان وارد می شود و در عهد سلطنت اردشیر اول،

خدایان دیگری به‌نام «آناهیتا» یا به‌عرصهٔ وجود گذاشته در زمرهٔ خدایان در می‌آیند.

چگونه می‌توان احیای خدایان نوزاد را، که مدتها پیش نیز وجود داشته‌اند، توجیه کرد؟ در سنگنبشتهٔ بیستون به‌نامهایی مانند «آرتافرنه» و «آرتا-بالوس»، که برادران داریوش هستند، برخوردیم. وجود جزء «آرتا» در این نامها دلیل بر آن است که اعتقاد به‌این خدایان در خانوادهٔ هخامنشیان وجود داشته و این خدایان از طرف بستگان مؤنث یعنی همسران شاهان هخامنشی و اجدادآنان پرستش می‌شده‌اند. هریك از پادشاهان‌که برتخت سلطنت جلوس می‌کرده برای ارضای احساسات مذهبی زوجات خود نام خداوندان قبیلهٔ‌آنان را نیز مورد توجه قرار داده پرستش‌آنان را به‌اقوام‌آریایی ایرانی تحمیل یا توصیه می‌کرده است. این همان حادثه‌ای است که در زمان خشیارشا با ستایش «آرتا» و در زمان اردشیر با پرستش «آناهیتا» و «میترا» به‌وقوع می‌پیوندد.

ازآنچه گذشت می‌توان چنین نتیجه گرفت‌که شت زردشت در زمان «ویشتاسپه»ی اوستا، یعنی پدر داریوش، می‌زیسته است.

انقلاباتی‌که چه در زمان داریوش وچه درعهد خشیارشا به‌ظهورپیوسته، ارتباط تام با اختلاف عقاید مذهبی داردکه بین روحانیان مغ و پیروان خدایان مختلف درمیان‌اقوام ایرانی‌وغیرایرانی وجود داشته وشروع تبلیغ زردشت بدان دامن زده است. به‌همین دلیل است‌که زردشت مأیوس گشته و نمی‌داند به‌کجا پناه ببرد. وی می‌گوید (یسنا، XLVI، ۱): «از خوانثو (پهلوی: «نمنه» = خانواده) و از اثریامن (پهلوی: «زنتو») مرا می‌رانند و از وره‌زنه (پهلوی: ویس = ویث) خرسندی نمی‌بینم.»[۴۱] ازآنجاکه یکی ازگروههای قبیلهٔ «مادا» به‌امور مذهبی می‌پرداخته (منظور طبقهٔ روحانی، یعنی «مغ» هاست)، پس از پیدایش شاهنشاهی ایران وتسلط ایران برکشورماد واستحکام قدرت هخامنشیان، مغها‌که محل و مرکز اصلی‌آنان در «رگه، رغه» (ری) بود ــ و ری شهرمعنوی زردشت است[۴۲] و در اوستا نیز به‌آن اشاره شده است[۴۳]ــ قبل از دیگر ساکنان غرب ایران، به‌دین زردشت گرویده بودند و با تسلطی‌که درامور

مذهبی داشتند، توانستند این مذهب را به‌خشیارشا بقبولانند. بین مذاهب دو خاندان ماد و پارس تلفیقی ایجاد شد: اهورا که بزرگترین خدای قوم آریایی و ضمناً مورد پرستش خاندان هخامنشی بود به‌جای خود باقی ماند و در عین حال آداب و رسوم زردشتی به‌تدریج در بین ساکنان پارسه رسوخ کرد و بیش از پیش گسترش یافت.

همان طور که در بدو پیدایش دین اسلام در مورد بزرگترین خدای پرستشگاه کعبه «ال‌ایلاه،» که همان «ایلوی» باب ــ ایلو ــ ن (بابل) است، پیش آمد. بدین‌معنی که پیامبر اسلام باشکستن بتها و گفتن جاءَ الحَقّ و ذَهَقَ الباطل، معبود اعراب بتپرست را بشکست و او را درعرش ملکوتی جای داد و برای اینکه احساسات مذهبی اعراب که تاآن‌وقت سیصد و شصت بت می‌پرستیدند و بزرگترین آنان «ال‌ایلاه» بود[۴۴] جریحه‌دار نشود، نام این بت را به‌خدای کاینات‌داد.

بنا بر آنچه گذشت، می‌توان گفت که به‌احتمال قریب به‌یقین از دورهٔ خشیارشا به‌بعد، مذهب زردشت، که درعهد گشتاسب یا ویشتاسپه، پدر داریوش کبیر، پا به‌عرصهٔ وجود گذاشته بود، رسمیت یافته و انقلاباتی که در زمان خشیارشا به‌وقوع پیوسته جنبهٔ مذهبی داشته است و هیچ چیز دیگر خشونت و واکنشهای خشیارشا را در مقابل عقاید بتپرستانهٔ بابلیها، که پیوسته برای ایران ایجاد ناراحتی می‌کردند، و همچنین دربرابر مصریها نمی‌تواند توجیه کند. بهترین دلیل صحت این دعوی مدارا و توجهی است که بدون استثناء شاهان هخامنشی از ابتدای امر، یعنی از بدو زمامداری کورش کبیر به‌بعد، نسبت به‌قوم یهود نشان دادند. برای اینکه یهودیان مانند ایرانیان هخامنشی یکتاپرست بودند.[۴۵] اگر درکنار «اهورا» به‌تدریج نامهای دیگری در سنگنبشته‌ها به‌عنوان «بگا» پدیدار می‌شود، اینها همه صفات «اهورا» هستند. موضوع را به‌اهل فن واگذار می‌کنم و به مسئلهٔ دیگری که سیاست مذهبی شاهان هخامنشی است می‌پردازم.

ب ـ سیاست مذهبی شاهنشاهان هخامنشی

در بارهٔ مذهب هخامنشیان قبلا مطالعه شد و مشاهده گردید که به‌علت فقدان اسناد لازم و قانع‌کننده[۱] دانشمندان نتوانسته‌اند نظر قطعی خود را در این مورد ابراز دارند. همچنین دیدیم که درمورد محل ظهور زردشت عقاید زیادی وجود دارد ولی محققان عموماً محل تبلیغ مذهبی شت زردشت را در شمال شرقی ایران[۲] در منطقهٔ باکتریا (باختر، بلخ) واقع می‌دانند.[۳] از این منطقه است که بتدریج دین زردشت به سایر نقاط ایران نفوذ کرده وگسترش یافته است.

اگر محققان در زمینهٔ ادیان اقوام باستان و پژوهندگان خاورشناس نتوانسته‌اند دربارهٔ دین ایران هخامنشی همسخن وهمعقیده‌باشند، دربارهٔ سیاست مذهبی این قوم درعصر شاهنشاهی هخامنشی اشتراك نظردارند و روش نخستین پادشاهان هخامنشی مانندکورش‌کبیر، داریوش، و اردشیر اول را تحسین می‌کنند و محترم می‌شمارند.

نه فقط این دانشمندان براثر تجسسات و مطالعات خود به‌این حقیقت پی برده و درنتیجه دارای چنین عقیدهٔ احترام‌آمیزی نسبت به‌ایران هخامنشی شده‌اند، بلکه در قسمتی ازکتاب مقدس که‌آن را «عهد عتیق» می‌نامند نیز این حقیقت و انساندوستی پادشاهان هخامنشی ازطرف پیغمبرانی مانند دانیال نبی، اشعیا، عزرای سوفر، استر و غیره مورد تأیید قرارگرفته و حتی کورش‌کبیر را همان عیسی موعود می‌دانند (اشعیا: کتاب ۴۵، بند یك به‌بعد). شواهد و مدارکی دردست است که هرگونه شك و تردیدی را دربارهٔ طرز رفتار انسانی شاهنشاهان هخامنشی و احترام‌آنان به‌عقاید ومذاهب اقوام مقهور طرد می‌کند. به‌عقیدهٔ نویسنده، شاهنشاهان هخامنشی قسمت عمدهٔ عظمت و قدرت خود را مرهون همین روش ملاطفت‌آمیزواحترام به‌عقاید مذهبی اقوام مختلف‌شاهنشاهی و ایجاد و ساختمان پرستشگاهها و تکریم و تجلیل روحانیان ادیان گوناگون هستند.[۴] شواهد زیادی این واقعیت را تأیید می‌کند و می‌توان‌آن را اساس سلطنت شاهنشاهی ایران تلقی‌کرد.[۵] از اقوام مختلفی که زیر سلطهٔ ایران قرار

داشتند، یکی قوم بنـی اسرائیل است. اردشیر اول، که در کتاب مقدس تورات «ارتحشستا». که در واقع همان «ارتـه‌خشاسه»ی هخامنشی است، نامیده شده. به‌عزرا، که سمت ریاست دبیرخانهٔ سلطنتی را داشت، چنین فرمان می‌دهد: «از جـانب ارتحشستا شاهنشاه به‌عزرای کاهـن و کاتب کامـل شریعت خدای آسمان. اما بعد، فرمانی ازمن صادر شدکه هرکدام از قوم اسرائیل وکاهنان و لاویان ایشان که در سلطنت مـن هستند و به‌رفتن به‌همراه تـو به‌اورشلیم راضی باشند، بروند. چون‌که تو از جانب پادشاه و هفت مشاور او فـرستاده شده‌ای تا دربارهٔ یهودا و اورشلیم بروفق شریعت خدایت، که دردست توست، تفحص نمایی؛ و نقره و طلایـی راکـه پادشاه و مشیرانش برای خدای اسرائیل کـه مسکن او در اورشلیم می‌باشد، بذل کرده‌اند. ببری. و نیز تمامی نقره و طلایی راکه درتمامی ولایت‌بابل بیابی‌با هدایای‌تبرعی که قوم وکاهنان‌برای خانهٔ‌خدای خود، که در اورشلیم است، داده‌اند (ببری). علیهذا با این نقره‌گاوان و قوچها و بره‌ها و هدایای‌آردی و هدایای ریختنی‌آنها را به‌اهتمام بخر وآنها را بـر مذبح خانهٔ خدای خودتان، که در اورشلیم است، بگذار؛ و هرچه به‌نظر تو و برادرانت پسندآیدکه با بقیهٔ نقره و طلا بکنید، برحسب ارادهٔ خدای خود بـه عمل‌آورید. و ظروفی که به‌جهت خـدمت خانهٔ خدایت به‌تـو داده شده است، آنها را به‌حضور خدای اورشلیم تسلیم نما. و اما چیزهای دیگرکه برای خانهٔ خدایت لازم باشد هرچه برای تو اتفاق افتدکه بدهی آن را ازخـزانهٔ پادشاه بده. و ازمن ارتحشستا پادشاه فرمانی به‌تمامی خزانه داران ماورای نهر صادر شده است که هرچه عزرای کاهن و کاتب شریعت خدای‌آسمان از شما بخواهد به‌تعجیل کرده شود: تا صد وزنهٔ نقره و تا صدکُر گندم و تا صد بَتِ شراب و تا صد بَتْ روغن و از نمك هرچه بخواهد.»[۶]

موقعی که‌کورش‌کبیر بابل را فتح‌کرد، از طرف ساکنان به‌آغوش بـاز پذیرفته شد و روحانیان وکاهنان پـرستشگاه مردوك او را حـامی خدایان خود نامیدند. یعنی خدایانی‌که نبونید Nabonid، پادشاه مقهور بابل، امـر به‌تبعید کرده بود. در سندی‌کـه موسوم به استوانهٔ‌کورش است این عبارات به‌چشم می‌خورند:

«در این هنگام بود که مردوك خدای بزرگ، حامی قلبش، بادیدهٔ تحسین‌آمیز، اعمال شایسته و خیر او (کورش) را سنجید و به‌قلب پاکش دستور داد که به‌طرف بابل، شهراو (مردوك)، حرکت کند و کورش را به‌سوی بابل روانه کرد در حالی که مانند یك دوست و یك همسفر پهلو به پهلوی او حرکت می‌کرد. و نبونید، پادشاهی که به‌او (مردوك) احترام نمی‌گذاشت، مغلوب کورش کرد.

«من کورش، خدای بزرگ، مردوك، مرا درقلب بابلیان جای داد درصورتی که هر روز با خوف مردوك می‌زیستم. مردوك از اعمال خیر من خشنود است و به‌من، کورش شاه، شاه پرهیزکار، و به‌کمبوجیه فرزندی که از من به‌وجود آمده است، و به‌تمام سربازانم احسان و مراحم خود را دریغ نداشته و ما جملگی خدایی او را تجلیل وتکریم کردیم.

«خدایانی (که درمناطق فتح شده) می‌زیستند دوباره به‌محلهای خودشان برگرداندم و مکانی جاوید برای‌آنان تهیه دیدم و برای خدایان سومر و اکتد، که به‌دستور نبونید به‌بابل‌آورده شده بودند، به‌فرمان مردوك، جایی در معبد، برای اینکه با آرامش وخشنودی زیست کنند، تهیه کردم.»[۷]

به‌قول گزنفون، پس از انجام دادن این همه اعمال نیك، کورش می‌توانست به‌گروه خدایان بپیوندد.[۸]

در یکی از اسنادکه مربوط به‌پایگاه یا دژ الفانتین در سال ۴۱۹ ق م است یك یهودی موسوم به بنانیه به‌همکیشان خود، که ساکن این دژ بودند، نامه‌ای می‌نویسد بدین مضمون: «به‌فرمان داریوش مراسم عید (پاك) = (عید فصح) را مراعات کنند و هیچ چیز بجز نان فطیر نخورند. از چهاردهم تا بیست و یکم ماه نیسان از نوشیدن‌آبجو خودداری کنند وکارها را تعطیل نمایند، و دستورات مذهبی راکاملاً رعایت کنند، همان‌طورکه داریوش فرمان داده است.»[۹]

در باب چهل و پنجم‌کتاب «اشعیای نبی» اطلاعات زیادی راجع به امور خیریهٔ کورش‌کبیر دیده می‌شود. دربارهٔ کورش، یهوه، خدای بنی‌اسرائیل، چنین می‌فرماید: «خداوند به‌مسیح خویش، یعنی به‌کورش، که دست راست او

را گرفتم تا به‌حضور وی امتها را مغلوب سازم و کمرهای پادشاهان را بگشایم. تا درها را به حضور وی مفتوح نمایم و دروازه‌ها دیگر بسته نشود چنین می‌گوید که من پیش روی تو خواهم خرامید و جایهای ناهموار را هموارخواهم ساخت، و درهای برنجین را شکسته پشت بندهای آهنین را خواهم برید، و گنجهای ظلمت و خزاین مخفی را به‌تو خواهم بخشید تا بدانی که من یهوه که تو را به‌اسمت خوانده‌ام خدای اسرائیل می‌باشم. به‌خاطر بندهٔ خود، یعقوب، و برگزیدهٔ خویش، اسرائیل، هنگامی که مرا نشناختی تو را به‌اسمت خواندم و ملقب ساختم. من یهوه هستم... من کمر تو را بستم هنگامی که مرا نشناختی... من او را به‌عدالت برانگیختم و تمامی راههایش را راست خواهم ساخت. شهر مرا بنا کرده اسیران مرا آزاد خواهد نمود. اما نه برای قیمت و نه برای هدیه.»[۱۰]

کورش ارادهٔ یهوه را با ساختن شهر اورشلیم و تأسیس پرستشگاه او تحقق می‌بخشد. دربارهٔ کورش می‌گوید که «او شبان من است و تمامی مسرت مرا به‌اتمام خواهد رسانید.» و دربارهٔ اورشلیم می‌گوید: «بنا خواهد شد...»[۱۱] ازاین پس کورش ازطرف مردوك دربابل، از طرف سین Sin در اورUr،[۱۲] از طرف یهوه در اورشلیم[۱۳] همچون نجات‌بخش معرفی می‌شود.

عده‌ای از یهودیها که بختنصر به‌اسارت به‌بابل آورده بود (دانیال نبی، کتاب اول، باب‌اول، بند اول وبعد) به‌فرمان کورش کبیر به‌شهرخود بازگشتند.[۱۴] کمبوجیه، پسر کورش، با وجود تهمتهای ناروا وسفاکی وبیرحمی که هرودوت[۱۵] به او نسبت داده است، چندان بیرحم هم نبوده است. موقعی که از طرف پدرش، به‌سمت نایب‌السلطنه، به‌فرمانروایی کشور بابل منصوب شد[۱۶]، مانند پادشاهان پیشین این سرزمین و برطبق آداب و رسوم آنان عمل کرد. به‌این معنی که در چهارم ماه نیسان (۲۷ ماه مارس ۵۳۸ ق م) کمبوجیه به‌معبد «نبو» وارد شد و از طرف کاهنان مراسم پذیرایی برگزارگردید. کمبوجیه به‌آنها هدیه‌هایی داد که معمولا در سال نو داده می‌شود. سپس دست «نبو» را گرفت، و «نبو»، خدای شهر بابل، یك چوبدستی (عصای سلطنتی) (مظهر درستی و راستی) به‌کمبوجیه داد و نمایندهٔ کورش، کمبوجیه، از خیابان مقدس «اساگیلا»

(شینگال) عبور کرده خود را برای ادای مراسم مذهبی آماده کرد. در حالی که «نبو» او را همراهی می‌کرد. حایلی که بین خدای مردوك و پرش، نبو، قرار گرفته بود برداشته شد و نایب‌السلطنه چوبی را که دردست داشت به‌عنوان تبرك به‌مردوك هدیه کرده درجلوی او ایستاد و پس ازگرفتن دستهای مردوك به‌وی تعظیم کرد و پس ازآن عصای سلطنتی را از مردوك باز گرفت[۱۷] و بدین قسم مقام او رسمیت یافت، و از این تاریخ به‌بعد اسناد بابلی به‌نام کمبوجیه تاریخ‌گذاری شدند.

موقعی که خبر مرگ کورش کبیر رسید، کمبوجیه عنوان شاه بابل و شاه دهیاوه را برای خود انتخاب کرد و سپس به‌سوی مصر روان گردید.[۱۸]

وقتی که کمبوجیه وارد مصر شد به‌لحاظ احترام به‌عقاید و رسوم مذهبی مصریان به‌پرستشگاه نایث Neith قدم گذاشت،[۱۹] در مقابل الههٔ مصریان سجده کرد، مراسم احترام به‌جای‌آورد و یك قربانی تقدیم کرد.[۲۰] علاوه براین فرمان داد تا برای تأمین مخارج کاهنان و حفظ و نگاهداری پرستشگاه[۲۱] موقوفه‌ای مقرر کنند. برخلاف اظهارات هرودوت، کمبوجیه نیز به‌پرستشگاه یهودیان مقیم الفانتین رفت و آنان را درحمایت خود اعلام کرد.[۲۲] هنگامی که داریوش بر اریکهٔ سلطنت نشست. شورشی در مصر به‌وقوع پیوست. برای مقابله با این اغتشاش، داریوش به‌سوی مصر روانه شد. پس از ورود به‌این سرزمین مشاهده کرد که ساکنان ممفیس *Memphis* مشغول برگزاری مراسم سوگواری گاو مقدس آپیس Apis هستند. برخلاف عقاید مذهبی خود که یکتاپرستی بود،[۲۳] اعلام کرد که هرکس یك گاو با چنان مشخصات بیابد، یکصد تالان طلا به‌او جایزه داده شود.[۲۴] همین اقدام داریوش باعث شد که کاهنان مصری و حتی ساکنان این کشور تحت تأثیر قرارگیرند و درنتیجه به وی بگروند.

همزمان با این اقدامات، داتیس، دریاسالار ایران، هنگام ورود به‌جزیرهٔ دلوس Delos، در حدود سیصد تالان طلا بخور و عود در معبد آپولون سوزانید.[۲۵] همین عمل باعث شد که ازطرف یونانیان به‌او عنوان حامی‌آپولون داده شود.[۲۶] داریوش هنگام توقفش درمصرفرمان داد که پرستشگاه پتاه Ptah،

واقع در شهر ممفیس، را که رو به‌خرابی می‌رفت، تعمیر کنند وموقوفه‌ای نیز در شهر ادفو Edfou برقرار کرد.

در صحرای الخرقه پرستشگاهی کـه در حال نابودی بود. به‌فرمـان او مرمت و تعمیر گردید و تصویر داریوش را برروی دیوار پرستشگاه، درحالی‌که آمون به‌خدای مصریان فدیه‌ای تقدیم می‌کند،[۲۷] منقوش کردنـد. مخارج همهٔ این تأسیسات وموقوفات، هزینهٔ ساختمان پرستشگاهها[۲۸] وهمچنین تأمین زندگی ومعاش کاهنان،همه‌وهمه،ازگنجینهٔشخصی‌داریوش‌پرداخت می‌شد.[۲۹] داریوش‌در همین مسافرت به‌یکی از پیشوایان مذهبی شهرسائیس *Sais*، موسوم به‌اوزاهار *Uzahar* اجازه داد که دوباره معبد خود را، که رو به‌ویرانی گذاشته بود، ترمیم کند و به‌ادای مراسم مذهبی بپردازد.

این بزرگمنشیهای شاهنشاهان هخامنشی به‌وجهی بهتر و مشعشعتر درمورد بنی‌اسرائیل تجلی می‌کند. معبد یهودیان در اورشلیم، که بختنصر باخاك یکسان کرده بود و زرینه‌آن را به‌یغما برده بود، کورش فرمان داد که با هزینهٔ ایـران دوباره ساخته شود و ظروف طلا و ابزارهایی راکه بختنصر به‌یغما و تـاراج برده بود دوباره به‌اورشلیم عودت دهند.[۳۰] ولی متأسفانه پس از مـرگ او، بـر اثر اغتشاشاتی‌که داریوش با آنها روبـرو شد، اتمام ایـن‌کار به‌عهدهٔ تعویق افتاد. داریوش پس ازکسب اطلاع از فرمانی‌که‌کورش دراین باره صادرکرده بود و دربابگانی همدان به‌دست‌آمد، به‌اتمام ساختمان همت گمارد.[۳۱] فـرمان شاهنشاه بزرگ اجرا شد واعقاب اسرای اسرائیل توانستند با خرسندی وشعف، مراسم افتتاح معبد احیا شدهٔ خود را به‌جاآورند.[۳۲] هـراندازه کـه مرزهـای شاهنشاهی ایران توسعه می‌یافت و اقـوام مختلف دیگر را بـاآداب و رسوم مذهبی گوناگون دربر می‌گرفت و نیرو و قدرت آن محکمتر و مستقرتر می‌شد، شاهنشاهان به‌همان اندازه سعی وکوشش‌می‌کردندکه تسلط و فرمانروایی‌خودرا تا حد امکان ازطرف مقامات روحانی این‌کشورها مشروع جلوه داده مورد تأیید قرار دهند. به‌عبارت دیگر به‌اقتدار سلطهٔ خود جامـه قانـونی بپوشانند وآن را به‌رسمیت بشناسانند وتا اندازه‌ای هم موفق شدند.

در بالا دیدیم‌که‌کورش بـزرگ و پسرش، کمبوجیه، از طـرف مردوك،

خدای بابلیان، به‌تخت سلطنت جلوس کـــردند.[۳۳] در مصر کمبوجیه و داریوش کبیر به‌عنوان پسران «را» Ra، که خدای بزرگ مصریان بود و همان زئـــوس یونانیان و میترای ایرانی است، ملقب گردیدند و همان رسم که در تاجگذاری فراعنه بدان عمل می‌شد دربارهٔ این دو شاهنشاه برگزارگردید و اینان از طرف خدایان این کشور به‌تخت سلطنت جلوس کردند.[۳۴] در ایران، همان‌طور که در سنگنبشته‌ها می‌خوانیم. اهورامزدا، خـــدای قوم ایرانی، سلطنت را به‌شاهـــان تفویض می‌کند. بنـــابـــراین سلطنت یك موهبت الهی تلقی می‌شده است. بـــه کورش کبیر درشهر اور *Ur* از طرف سین *Sin*، خدای محل، و در اورشلیم از طـــرف یهوه،[۳۵] خدای بنـــی‌اسرائیل، سلطنت تفویض شده است. در ایـــران، داریوش و اعقاب او ازطرف اهورا به‌چنین مقامی رسیده‌اند و اهورا کشورهای متعددی را زیر سلطهٔ آنان قرارداده[۳۶] تا آنها را در راه درستی و راستی وانجام‌دادن کارهای نیك هدایت و رهبری کنند و دروژ (دروغ) را، که بزرگترین گناه بـــه شمار می‌رفته، ازبین آنان ریشه‌کن سازند.[۳۷]

شاهنشاهان هخامنشی با ایمانی راسخ معتقد بودند که شاهنشاهی واقتدار برای اجرای رسالتی ازطرف خدای آسمان به‌آنـــان تفویض شده است. بدین جهت است که با عموم رعایـــای کشور پهناور خود با محبت و انسانیت رفتـــار می‌کردند. درجای دیگر کتاب عزرا، دستوری که اردشیر صادر می‌کند علاقهٔ او را نسبت به‌قوم یهود به‌خوبی نشان می‌دهد: «و شما را اطلاع می‌دهیم که بـــر همهٔ کاهنان ولاویان ومغنیان و دربانان و نتینیم و خادمان این خانهٔ خدا جزیـــه و خراج و باج نهادن جایز نیست؛ و تو ای عزرا، موافق حکمت خدایت که در دست تو می‌باشد، قاضیان و داوران، از همهٔ آنانـــی کـــه شرایع خـــدایت را می‌دانند، نصب نما تا بر جمیع اهل ماورای نهر داوری نمایند وآنانی راکـــه نمی‌دانند، تعلیم دهند. و هر که به‌شریعت خدایت و به‌فرمان پادشاه عمل ننماید بر او بی‌محابا حکم شود، خواه به‌قتل یا به‌جلای وطن یا به‌ضبط اموال یا بـــه حبس»[۳۸] البته‌می‌توان‌گفت که عدهٔ قلیلی ازمورخان ونویسندگان‌تاریخ‌هخامنشیان مانند شائدر Schäder، که در بی‌احترامی به‌احساسات پـــاك داریوش کبیر منحصراست، معتقد هستند که روش پادشاهان هخامنشی جزئی ازسیاست استقرار

و قدرت آنان بر کشورهاست.

نویسنده کاملاً معتقد است که پرستندهٔ «اهورامزدا که آن آسمان را[۴۰] آفریده، و این زمین را آفریده، و شادی برای انسان آفریده» نمی‌توانست بتپرست باشد و به‌خدایان خودساخته و موهوم احترام گذارد، و همان‌طور که کمبوجیه در مقابل الههٔ مصریان رفتار کرد در مقابل آنان سر تعظیم فرود آورد.

جای شك و تردید نیست که هدف شاهنشاهان هخامنشی جلب رضایت پیروان ادیان مختلف و تضمین حفظ مراسم مذهبی آنان بوده است.[۴۱]

بین شاهنشاهان هخامنشی تنها یك تن برخلاف سیاست اسلاف و اعقاب خود رفتار کرد و آن خشیارشا بود که نسبت به‌عقاید مذهبی بابلیان و مصریان بی‌احترامی کرد و خشونت نشان داد. در این مورد منحصربه‌فرد، پیش ازصادر کردن حکم محکومیت، باید به‌علل رفتار او پی برد و با انگیزه‌ای که او را به شدت‌عمل وادار کرد آشنا شد.

سرزمین بابل در تمام دورهٔ هخامنشیان پیوسته کانون ناراحتی و اغتشاش بوده است.

یکی از آن علتها که خشیارشا را به‌نشان دادن واکنش شدید واداشت کشته‌شدن زوپیروس[۴۲] استاندار بابل بود که سوریه نیز در قلمرو فرمانروایی او قرار داشت. شخصی به‌نام «بشیمانی» بین ۱۰ تا ۲۹ ماه اوت ۴۸۲ ق‌م شورش کرد و با عنوان شاه بابل برتخت نشست و لوحه‌هایی که پیدا شده است از ۱۰ تا ۲۹ اوت تاریخ‌گذاری شده است. شخص دیگری در ۲۲ماه سپتامبر همان سال به‌نام «شمش اریبا» در شهر بورسپا دعوی سلطنت کرد و برای قانونی‌ساختن فرمانروایی‌خود درمراسم تاجگذاری بر پرستشگاه مردوك‌رفته دست مردوك را گرفت و بدین‌قسم درانظار اهالی‌وخصوصاً طبقهٔ روحانیان، حکمرانی او به‌رسمیت‌شناخته شد.[۴۳] چنانکه درمراسم تاجگذاری کورش در بابل و نیز در مورد به‌رسمیت شناختن مقام کمبوجیه و خشیارشا دیدیم، مادام که این تشریفات به‌عمل نمی‌آمد و مراسم احترامات مذهبی در پرستشگاه مردوك انجام نمی‌گرفت، حکمرانی آنان قانونی شناخته نمی‌شد. برای اینکه مردوك دیگری در

بین نباشد تا موجبی برای بروزشورش واعتشاش و به‌رسمیت شناختن شورشیان پیدا شود، یگانه راهی که به‌نظرمی‌رسید ازمیان‌برداشتن مجسمهٔ مردوك ومعدوم‌کردن آن بود. درواقع هدف از خشونت و شدت عمل خشیارشا نسبت به عقاید مذهبی بابلیها، دربدو امر بیرون‌آوردن وسیلهٔ قانونی کردن شورش. یعنی وجود مردوك، از دست عناصر شورشی بوده است. بدیهی است که کشته‌شدن کاهن پرستشگاه اساگیلا (شینگال)، که در مقام تعرض برآمده بود، دنبالهٔ نابودی مجسمهٔ مردوك بود وخرابی و ویرانی پرستشگاهها نتیجهٔ شورش و اغتشاش. وقتی که خدایی ازبین رفت، دیگراحتیاجی به‌معبد او نیست و پرستشگاهش باخودش نابود می‌شود. پس‌علت چنین‌واکنشی‌ازطرف‌خشیارشا بروز اغتشاشات پی‌درپی و قانونی‌شدن شورش با بیعت‌کردن شورشیان با مردوك بوده است. باید این را هم نیز اضافه‌کنیم‌که تحولات عظیمی در قلب شاهنشاهی ایران درحال پیدایش بود و مذهب جدیدی گسترش خود راآغاز می‌کرد و این جمله موجب شدکه شاهنشاه ایران روش تازه‌ای درپیش گیرد و شورش بابل فرصتی ایجادکردکه یك‌بار برای همیشه‌کانون اصلی این ناراحتیها نابود شود. به‌خاطر همین امر بودکه سوریه از بابل جدا شد و به‌صورت یك استان مستقل درآمد.

بابل‌با آشور یك‌استان‌راتشکیل داد ودیگرهیچ لوحه‌ای در دورهٔشاهنشاهی خشیارشا نوشته نشد. فقط به‌عده‌ای از نوشته‌ها برمی‌خوریم‌که روی‌کوزه یا گلدانهای مرمرین منقوش است به‌این عبارت «خشیارشا شاه بزرگ»[۴۴] و حالا به‌خوبی می‌توان بمعنی «دواها» که در سنگنبشتهٔ خشیارشا معروف به «دوا»، به‌آنان اشاره شده است، پی برد. منظور خشیارشا از «دوا» همین بتهای بابلیان و مصریان است. چنانچه خود خشیارشا در این سنگنبشته تذکر می‌دهد، بین دهیاوه‌ها عده‌ای بودندکه «دوا» را می‌پرستیدند. من «دوادانه» ها را خراب کردم وآنجاکه «دوا» را می‌پرستیدند گفتم «اهورا» یا «آرتا» را بپرستند.[۴۵]

در واقع روش شاهنشاهان هخامنشی جلب رضایت خاطر پیروان مذاهب مختلف بود. این روش باوجود جنبهٔ سیاسی که داشت، ازآنجایی‌که بر اصل احترام به‌عقاید مذهبی اتباع شاهنشاهی مبتنی بود، صلح وآرامش برقرار و

دوستی و محبت بین پیروان ادیان مختلف ایجاد می‌کرد و در سایهٔ آرامش، تجارت و اقتصاد توسعه می‌یافت که به‌نفع عموم تمام می‌شد. ازاین‌رو نمی‌توان از آن انتقاد وجنبه ریاکارانه به‌آن داد.

ما برای اولین‌بار در تاریخ آشفته و منقلب سرزمینهای ابرنهران، که به زیرسلطهٔ شاهنشاهی ایران قرار داشت‌به‌یك دورهٔ صلح و آرامش برخورد می‌کنیم که‌تاآن زمان ساکنان این‌منطقه ازآن محروم بودند وحتی امید رسیدن‌به‌آن نداشتند. کافی‌است که صفحاتی چنداز کتب مقدس ارمیای‌نبی‌را از نظربگذرانیم تا با این حقیقت بهتر آشنا شویم: «و دراین زمین (اورشلیم) که شما درباره‌اش می‌گویید ویران و از انسان و بهایم خالی شده و به‌دست کلدانیان تسلیم‌گردیده است. مزرعه‌ها خریده خواهد شد (باب سی و دوم، آیهٔ ۴۳) و مزرعه‌ها به‌نقره خریده قباله‌ها خواهند نوشت و مختوم خواهند نمود و شاهدان خواهند گرفت در زمین‌بنیامین وحوالی اورشلیم وشهرهای یهودا و درشهرهای کوهستان و شهرهای همواری و شهرهای جنوب؛ زیرا خداوند می‌گوید اسیران ایشان را باز خواهم‌آورد. (باب سی و دوم، آیهٔ ۴۴) خداوند چنین می‌گوید که در این مکان که شما درباره‌اش می‌گویید که‌آن ویران و خالی از انسان و بهایم است (باب سی و سوم آیهٔ ۱۰)... درآنها آواز شادمانی وآواز سرور وآواز داماد و آواز عروس وآوازکسانی که می‌گویند یهوه صبایوت را تسبیح بخوانید، زیرا خداوند نیکو است و رحمت او تا ابدالاباد است، بار دیگرشنیده خواهد شد وآوازآنانی که هدایای تشکر به‌خانهٔ خداوند می‌آورند، زیرا خداوند می‌گوید اسیران این زمین را مثل سابق بار خواهم‌آورد (باب سی و سوم، آیهٔ ۱۱) در آن ایام و درآن زمان شاخهٔ عدالت برای داود خواهم رویانید.. (باب سی و سوم، آیهٔ ۱۵) واو (کورش) انصاف و عدالت را در زمین جاری خواهد ساخت (باب سی‌و سوم، آیهٔ ۱۶) در ماه دهم‌ازسال‌نهم، صدقیا، پادشاه‌یهودا، نبوکد رّصّر، پادشاه بابل با تمامی لشکرخود بر اورشلیم‌آمده‌آن را محاصره نمودند. (باب سی‌ونهم، آیهٔ ۱) و در روز نهم ماه چهارم از سال یازدهم صدقیا در شهر رخنه کردند (باب سی‌ونهم، آیهٔ ۲) و تمام سرداران پادشاه بابل داخل شده در دروازه وسطی نشستند یعنی... و سایر سرداران پادشاه بابل

(باب سی‌ونهم، آیهٔ۴)... پادشاه بابل پسران صدقیا را پیش رویش در ریلله به‌قتل رسانید و پادشاه بابل تمامی شرفای یهودا راکشت (باب سی و نهم، آیهٔ ۶) و چشمان صدقیا راکورکرد و او را به‌زنجیر بسته به‌بابل برد (باب سی‌ونهم، آیهٔ ۷) وکلدانیان خانهٔ پادشاه و خانه‌های قوم (اسرائیل) را به آتش سوزانیدند و حصارهای اورشلیم‌را منهدم ساختند(باب سی ونهم،آیهٔ ۸) و نبوزرادان، رئیس جلادان، بقیهٔ قوم‌راکه درشهر باقی مانده بودند وخارجین راکه به‌طرف او شده بودند وبقیهٔ قوم راکه مانده بودند، به‌بابل به‌اسیری برد. (باب سی‌ونهم، آیهٔ ۹) یهوه صبایوت، خدای اسرائیل، چنین می‌فرماید: شما تمامی بلایی راکه من بر اورشلیم و تمامی شهرهای‌یهودا واردآوردم، دیدیدکه اینك امروز خراب شده است و ساکنی درآنها نیست (باب چهل و چهارم، آیهٔ ۲) خداوند عدالت ما را مکشوف خواهد ساخت... (باب پنجاه ویکم، آیهٔ ۱۰) تیرها را تیزکنید و سپرها را به‌دست‌گیرید زیرا خداوند روح پادشاهان مادیان را برانگیخته است وفکر او به‌ضد بابل است تاآن‌را هلاك سازد...» (باب پنجاه ویکم، آیهٔ ۱۱).[۴۶]

این پیش‌گوییهای ارمیای نبی بودکه تحقق‌آن را از عزرا می‌شنویم: «در سال اول‌کورش، پادشاه فارس، تاکلام خداوند به‌زبان ارمیا کامل شود، خداوند روح‌کورش، پادشاه فارس، را برانگیخت تا درتمامی ممالك خود فرمانی نافذکرد وآن را نیز مرقوم داشت وگفت (باب اول، آیهٔ ۱) کورش پادشاه فارس چنین می‌فرماید یهوه خدای‌آسمانها جمیع ممالك زمین را به‌من داده و مرا امر فرموده است‌که خانه‌ای برای وی در اورشلیم که در یهوداست بنا نمایم (باب اول، آیهٔ ۲) پس‌کیست از شما از تمامی قوم اوکه خدایش با وی‌باشد، او به‌اورشلیم‌که دریهوداست‌برود وخانهٔ یهوه را، که خدای اسرائیل و خدای حقیقی است، در اورشلیم بنا نماید؟ (باب اول، آیهٔ ۳) (از اسرای آزادشده)هرکه باقی‌مانده باشد درهرمکامی‌ازمکانهایی که‌درآنها غریب می‌باشد. اهل‌آن مکان او را به‌نقره و طلا و اموال و چهارپایان، علاوه‌برهدایای تبرعی‌به جهت خانهٔ خداکه در اورشلیم است، اعانت‌نمایند.(باب اول،آیهٔ۴) وکورش، پادشاه،ظروف خانهٔ خداوند را که نبوکدنصر آنهارا از اورشلیم آورده و در

خانهٔخدایان خردگذاشته‌بود، بیرون‌آورد (باب اول. آیهٔ ۷) و کورش، پادشاه فارس، آنها را از دست میتردات. خزانه‌دار خود، بیرون‌آورده به‌شیشبَصترَ، رئیس یهودیان، سپرد (باب اول، آیهٔ ۸) و عددآنها این است: سی طاس طلا وهزارطاس نقره وبیست ونه‌کارد... (باب اول، آیه ۱۰) تمامی ظروف طلا و نقره پنج هزار و چهارصد بود و شیشبَصترَ همهٔ آنها را با اسیرانی که از بابل به‌اورشلیم می‌رفتند، برد.» (باب اول، آیهٔ ۱۱)

بدون کمترین جانبداری، دلایل کافی از بلند همتی و بشردوستی این قوم آریایی درقبال سامیها، از روی گفتهٔ خودآنها درکتاب مقدسشان، آوردیم.

در خاتمه از تجلیلی یاد می‌کنیم که یك نویسندهٔ فرانسوی موسوم به شان دور *Champdor* ازکورش کرده و خود بزرگترین افتخاری است که از میان تمام شاهان یاشاهنشاهان جهان‌نصیب‌شاهنشاه ایران می‌شود. وی می‌نویسد: «کورش درخاطرهٔ انسانیت نه فقط نمونهٔ پادشاهی عالیقدربلکه‌نمونهٔ پادشاهی عادل است. سلطنت او عاری از تمام عواملی است که لازمهٔ تأیید نمونهٔ یك فرد غالب بر قوم مغلوب است. کورش یکی از مردان برجسته است که به منتها درجهٔ بزرگی دربین مردان بزرگ باستان جلوه می‌کند و بجاست که اورا «پدر اقوام» بنامند. طرز رفتار او نسبت به‌اقوام چنین عنوانی راکاملا توجیه می‌کند. هیچ وقت و در هیچ موقعیتی کورش نسبت به‌اقوام مقهور آن طورکه آشوریها نسبت به‌اقوام زیر سلطهٔ خود عمل وآنان را تبعید یا نابود می‌کردند و سران‌آنان را زیر بیرحمانه‌ترین شکنجه‌ها وآزارها قرار می‌دادند، رفتار نکرد. عصراو، که‌می‌توان‌عصرکورش نامید، یکی ازشواهد احترام به‌ارزشهای انسانی و پیشرفتهای اجتماعی و حکومت واقع‌بینی است. کافی است برای توجیه‌آن بگوییم که به‌ایرانیان ازبدو طفولیت راستی و درستی‌آموخته می‌شد. آنان درمقابل محبت سپاسگزار بودند و اشخاص خاین ونمك نشناس را به بزرگترین‌عقوبت می‌رساندند. این‌یکی‌ازعالیترین روشهای تربیت جوانان‌کشور است (ص ۳۱۵). جای داردکه مورخ درمقابل چنین چهره‌ای سرتعظیم فرود آورد وچنان بزرگمنشی وبشردوستی را نمایان سازد؛ زیرا چنین پادشاهانی، هر اندازه هم چون سایر افراد انسانی باشند. انگشت شمارند.»[۴۷]

فرجام سخن

به‌منظور نتیجه‌گیری به‌شرح چند نشانهٔ برجسته ازمکارم اخلاقی ایرانیان در این عهد می‌پردازیم.

ایرانیان هخامنشی قومی دلیر باشهامت ــ راستگو ونیرومند بودند.

بین تمام اقوامی که کورش، کمبوجیه و داریوش اول آنها را به‌زیرسلطهٔ ایران درآوردند، می‌توان گفت که ایرانیان از احساسات انسانیت وبشردوستی به اعلی درجه برخوردار بوده‌انـد. در یکی از سنگنبشته‌ها داریوش کبیر چنین می‌گوید: «این خطهٔ پارس که اهورامزدا به‌من ارزانی داشته‌است، کشور زیبایی است. مردمان خـوب و اسبهای خوب دارد. در پـرتو توجهات اهورامزدا و ارادهٔ من از هیچ دشمنی باك ندارد.»[1]

ایرانیان هخامنشی بین اقوام معاصر به‌جهاتی متمایزبوده‌اند واحساسات نوعدوستی، آنان را در سطحی بالاترقرار داده بوده است.

هخامنشیان به درستی عشق مفرطـی می‌ورزیدند،[2] نسبت به‌پـادشاه خود جان‌نثار و باوفا بودند،[3] نسبت به‌حقوق دیگران و معاهدات احترام قایل می‌شدند.[4] علاوه براینکه مردمانی غیور وشجاع[5] بودند، به‌صفات بردباری شهرت داشتند ونسبت به‌اقوام مغلوب به‌طورکلی با ملاطفت ومحبت رفتار می‌کردند.[6] نکته‌ای که بیش از هرچیز درخور ستایش است، عشق وعلاقهٔ خاصی است که

شاهان هخامنشی به‌عدالت و گسترش آن نشان می‌دادند[۷] و این علاقهٔ بی‌شایبه تا زمان ساسانیان و انقراض آن سلسله به‌دست تازیان به‌بسط و توسعهٔ خود ادامه داد.[۸] این عوامل بشردوستی از ایران به‌دنیای متمدن یونانی و اروپا[۹] گسترش یافت.

تودهٔ مردم ایران به‌طور کلی به‌امور کشاورزی و دامپروری می‌پرداخت.[۱۰] این مشاغل بعداً براساس و پایهٔ مذهب زردشت استوار گردید و مورد احترام عمومی قرار گرفت[۱۱] و در اوستا از آن تجلیل فراوان به‌عمل آمد.[۱۲] ازاصل درستی و راستی، که توسط داریوش کبیر برپایهٔ عدل استوار شد و اساس بنیان زندگی اقوام ایرانی را تشکیل داد، اصول سه‌گانهٔ پاکی ونزهت مذهب زردشت، یعنی پندار نیك، گفتار نیك، کردار نیك سرچشمه گرفت.[۱۳]

شاید در هیچ یك از مظاهر زندگی به‌حدی که این قوم در زمینهٔ مذهب وآداب دینی ازخود نبوغ نشان داده، نبوغ تجلی وخودنمایی نکرده است.

از بدو سلطنت داریوش وجلوس او براریکهٔ شاهنشاهی ایران، پاکیزگی وخلوص ایمان، وعقیده به‌دستورات آسمانی اهورایی و اصول اخلاقی آن، پایه وقانون اصلی زندگانی ایرانیان گردید و حتی شاهنشاهی ایران برروی این اساس پایه‌گذاری و استوار شد. بنابراین شاهنشاه بزرگ، نمایندهٔ اهورامزدا در روی زمین، به‌منظور هدایت قوم ایرانی و اقوام دیگر، که در زیر درفش ایران زندگی می‌کردند، در راه راستی و درستی، رسالت یافته است. از این تاریخ تا انقراض سلطنت ساسانیان، نیرو و عظمت این قوم از چشمهٔ درستی و راستی سیراب شده وجلوه کرده است.

یك اتحاد باطنی و ناگسستنی بین شاهنشاه و مردم برقرار بود و بیشتر به‌آن شکوه وجلال می‌بخشید. شکی نیست که همهٔ شئون زندگانی و امور ی‌جاتاه یشمعهه بروفق‌خواسته‌های مردم و آرزوی شاهنشاه نبوده است ونواقصی که درموارد مختلف مشاهده می‌شود خود نتیجهٔ سازمان اجتماعی ایران است و از اختلافات طبقاتی سرچشمه می‌گیرد. ویس‌پئی‌تیشها و دهیوپئی‌تیشها، که دارای مکنت‌فراوان و املاك زیادی‌بودند، یك طبقهٔ اعیانی ومقتدربه‌تمام معنی را تشکیل می‌دادند[۱۴] و درنتیجه عالیترین مقامها ومناصب کشوری و لشکری را در

اختیار داشتند و رتق وفتق امور به‌آنان محول شده بود. بدون شك شاهنشاه در نحوهٔ رفتار و کردار آنان به‌وسیلهٔ مأموران پاکدامن و مورد اطمینانی که گوش وچشم پادشاه نامیده می‌شدند، مراقبت تام داشت و از چگونگی عملیات آنان اطلاع می‌یافت، ولی متأسفانه نمی‌توانست در هرزمان و درهرمکان‌حضور یابد و برچگونگی امور اطلاع یابد و از اجحافات احتمالی آنان جلوگیری کند.[۱۵]

شهربها، که خود نوعی مالك‌الرقاب در استانها بودند، تا اندازه‌ای مطابق میل خود رفتار می‌کردند. برای مثال کافی است موردکورش کهین را خاطرنشان کنیم. غرور ونخوت او و دسیسه‌های پشت پرده کار را به‌جایی کشانید که به‌ضد برادرش، اردشیر، علم طغیان برافراشت، و اگرچه به‌وضع فجیعی کشته شد وسپاه مزدور یونانی او برای بازگشت به‌یونان زیر سرپرستی گزنفون با دشواریها وسختیها روبروگردید، ولی زمینه برای اغتشاشات بعدی‌که منجر به سرنگونی آن شاهنشاهی شد از این تاریخ مهیا شد.

هرقدر که شاهان هخامنشی سالهای پرافتخار را پشت سرمی‌گذاشتند، به‌همان اندازهٔ شهربها جاه طلب و مغرور می‌گشتند، آن هم در شاهنشاهی‌که هیچ‌گونه وحدتی‌وجودنداشت ویگانه نقطهٔ‌اتکاء آن وجود شاهنشاه‌بود. به‌همین دلیل غالباً دهیاوه‌های ابر نهران آمادهٔ شورش وطغیان بودند، آن هم نه برای کسب‌آزادی، چون‌که آزادی وجود داشت، بلکه به‌منظور اینکه حس جاه طلبی شهربها، که تا اندازه‌ای حدّت وشدت پیدا کرده بود، ارضا شود، موقعی که اسکندر مقدونی درمرزهای غربی ایران نمایان شد، شاهنشاهی با عظمت ایران را شهربها تحویل اسکندر و اردوی غارتگربالکانی دادندکه از دیرزمان‌آرزوی به‌دست‌آوردن وچپاول‌ثروت‌شاهنشاهان هخامنشی را درسرخودمی‌پروراندند.[۱۶] یکی از این خائنان بسوس شهرب باختر (باکتریا، بلخ) بودکه برای‌حکومت بریك قسمت از ایران تن به‌زبونی داده شاهنشاه بی‌دفاع خود، داریوش سوم، را به‌خاك و خون غلتاند.[۱۷] شهرب دیگری به‌نام مازیوس، که ادارهٔ امور بین‌النهرین به‌وی محول شده بود، اولین خائنی بودکه دروازه‌های شهر را برروی سپاه مهاجم‌گشود. شهربهای دیگر به‌نام اوکسوداتس *Oxodates* وآنتیبارس *Antibélos* به‌همین منوال به‌میهن خود خیانت‌کردند[۱۸] وجز ننگ جاودانی

امتیازی به‌دست نیاوردند.

چنین شد که شاهنشاهی پهناورهخامنشیان، که پناهگاه تبعیدشدگان بود وحتی‌نسبت به‌کسانی‌که قبلا با اوخصومت ورزیده بودند، مهربانی می‌کرد وبا آغوش باز آنان را می‌پذیرفت،[۱۹] به‌دست خائنان‌داخلی منقرض شد ولی چون ریشهٔ این درخت تنومند از راستی و درستی سیراب می‌شد از شاخه‌های بریده‌شدهٔ‌آن جوانه‌های سرسبزی بیرون‌آمد که در زمان شاهنشاهی اشکانیان بارور گردید ومانند سدّی‌آهنین درمقابل رومیان مدت ۴۰۰ سال ایستادگی کرد.

حواشی مربوط به پیشگفتار

۱) سازمان سیاسی، پانوشت ۱.

۲) یوسف و زلیخا نقل از:

Nöldeke, *Das Iranische Nationalepos* (Grundriss, II, p. 174).

۳) مقایسه کنید با:

Justi, *Gesch. Irans* (Grundriss II, p. 432).

پس از انقراض سلسلهٔ ساسانی اعراب نتوانستند تغییراتی در سازمانهای اداری ایران به وجود بیاورند. سلیمان بن‌عبدالملک، خلیفهٔ اموی چنین می‌گوید: «من از ایرانیان در شگفتم. هزار سال در جهان پادشاهی کردند بی‌آنکه لحظه‌ای به ما نیاز یابند و ما پس از یکصد سال فرمانروایی هنوز به آنان نیازمندیم.»

Horn, *Gesch. Iran in islam. Zeit* (Grundriss, II, p. 555); Nöldeke, ZDMG, 46, p. 763, note 1; Cameron, *Persian Treasury* Tabl. p. 22.

4) «The real purpose of the book, however, will be the exposition of culture, or rather of cultures, for Achaemenid history presents a fascinating picture of various civilisations of different stages of evolution and all in the process of intermingling.»

Olmstead, *The History of the Persian Empire*, p. XIII, 3d edition, 1960.

بخش اول، فصل اول

1) Mazaheri *La Famille iranienne aux temps anteislamique*. p. 25 ss. Paris 1938.

2) Mazahéri, ouvr. cité, p. 27; Sènart, *Les Castes dans l'Inde* (Annales du Musée Guimet), p. 209, Paris, Leroux 1896. cf. F. Robiou, *Questions homeriques*, Bib—

liothéque de l'Ecole des Hautes Etudes, troisième partie, V: droit de famille et droit de propriété, p. 106, Paris 1876.

3) Sénart, ouvr. cite, p. 140 ss.; Spiegel, *Eran. Alter.*, t. III, pp. 543 et 546; Benveniste, *Trad. Ind. Iran*, dans J. A., t. 230 (1938), p. 549.

4) Benveniste, *Les Classes dans la tradition avestique*, J. A., t. CCXXI, juillet—septembre 1932, p. 117; cf. Sénart, ouvr. cité, p. 6; Benveniste, *Trad. Ind. Iran.*, dans J. A. (1938), p. 549.

5) Mazahéri, ouvr. cité, p. 34.

6) Mazahéri, ouvr. cité, pp. 30—31.

7) cf. Hérodote, I, 133.

8) Xénophon, Cyrop., IV, 4, 10; Mazahéri, ouvr. cité, pp. 32—34.

9) Hérodote, I, 137.

مقایسه کنید با: Hérodote, VII, 194 راجع به یکی از قضات عهد هخامنشی موسوم به ساندوسس Sandocés، که به علت صدور رأی بر خلاف عدالت محکوم به اعدام شده بود.

وی می‌نویسد: داریوش پس از رسیدگی به کارهایی که وی قبلاً انجام داده بود چون کارهای نیک او در مقابل این عمل دارای ارزش بود، از اعدام او صرفنظر کرد ولی دیگر خدمت قضایی به او محول نشد.

همچنین نگاه کنید به:

Mazahéri, ouvr, cité, p. 28.

۱۰) می‌پذیریم که چند زنی (poligamie) در روزگار باستان مرسوم و قانونی بوده است. هر مردی می‌توانست یک یا چند زن شرعی و همچنین تعدادی زن صیغه داشته باشد.

Hérodote, I, 135.

۱۱) مقایسه کنید با:

Aristote, *Politique*, I, ii, 1.

12) Mazahéri, ouvr. cité, p. 25.

13) Vend. vii, 41; ix, 37; x, 17–28.

14) Darmesteter, Z. A., t. I. p. 28 (Annales du Musée Guimet), Leroux 1892; Benveniste, *Les Ciasses sociales dans la tradition avestique*, J. A. 1932, p. 124.

15) Yasna, xxxi, 16;

مقایسه کنید با:

Mazahéri, ouvr. cité, p. 28; Darmesteter, Z. A., t. I; p. 29 et t. II, p. 107, note 57.

برطبق:

Hubschamann, (*Armen. Gram.*, 2, p. 209, No 462)

شوثره پئی‌تیش Soiθrapaitiš رئیس مزارع بوده است که مطابق است با شهر یگان زمان ساسانی، که معرب آن نزد مسعودی (مروج الذهب Prairies d or, II, p. 204 شهرجه است؛ نیز دیده شود:

Marquart, *Philolog.*, Suppl. X, p. 76, Leipzig 1907.

16) Mazahéri, ouvr. cité, pp. 27–28.

۱۷) واژه ویس، به فرس قدیم: ویث Viθ (خاندان امیر) برابر است با Vis در اوستا و با Viç در سنسکریت.

Meillet–Benveniste, *Gram.* V.-P., édit. 1931, p. 61.

۱۸) نگاه کنید به:

Xénophon, *Cyrop.*, I, 6, 1; Dar. Pers. d § 3, lignes 14–15.

hada viθaibis (با خدایان خاندان ما).

Weissbach, *Keilinsch.*, 1911, p. 80; Meillet–Benveniste, *Gram. v.-perse*, 1931, p. 35; Justi, *Gesch. Iran*, dans Grundriss, II, pp. 427 et 445; Kent, *A New Inscription of Xerxes*, Language, vol. Ix No 1, p. 45, note 16, mars 1933; Vend., ix, 37; comp. Vend., vii, 41 et X, 17, Darmesteter, Z.A., t. I, p. 28; (Hérodote, VII, 53.) می‌نویسد

خشیارشا، قبل از لشکرکشی به یونان به لشکریان می‌گوید که به درگاه خدایان ایرانی دعا کنند.

۱۹) اهمیت این قشر از جامعه ناشی از ثروت سرشار و هنگفتی است که در طی قرون، یعنی قبل از تأسیس شاهنشاهی هخامنشی در سراسر ایران و به مرور زمان کسب کرده بوده است. با پیدایش سلطنت هخامنشی، قدرت سران قبیله، به تدریج بسط و توسعه می‌یابد و نضج می‌گیرد. در موقع فرمانروایی داریوش در بدو امر همین رؤسای شش قبیله‌اند که در انتزاع قدرت از مغها، با داریوش همکاری کردند.

(Dar. *Bist.*, §§ 11-12-13-14, Weissbach, *Keilinsch.*, 1911, pp. 17-18-21.)

چون حکومت هخامنشی، حتی قبل از فرمانروایی داریوش اول، براساس تمرکز قوا بنیانگذاری شده بود، ویسپوران، در ابتدای حکومت هخامنشی مطیع دربار بودند و در رتق و فتق امور شاهنشاهی از دربار کسب تکلیف می‌کردند، ولی این اطاعت آنان مانع از آن نشد که تخم ملوک‌الطوایفی یا فئودالیته در ایران پاشیده شود.

(Christensen, *Ir.* 44, p. 16)

موقعی که این قشر جامعه به درجهٔ رشد رسید و با اسباب چینی و دسیسه‌ها تقویت یافت به سوی خیانت سوق داده شد. این کانون فئودالیسم، در زمان اشکانیان، دوباره دارای نیروی جدیدی شد و هنگامی که سلطنت از اشکانیان به ساسانیان انتقال یافت، نیروی ویسپوران به اوج رسید تا جایی که بار دیگر ایران را دچار تشویش و انقلاب کرد و به شکست در مقابل اعراب و انهدام سلسلهٔ ساسانی منجر گردید. نیرویی که مانند سدی پولادین، مدت هشتصد سال، در مقابل حملهٔ رومیان ایستادگی نشان داده بود در اثر همین جاه‌طلبی به اندک مدتی از پای درآمد و سرنگون شد. از عهد فرمانروایی اشکانیان چندین خانواده و تیره، که از آنان نامی در تاریخ باقی مانده، می‌شناسیم. از این قبیل هستند: خانواده‌های قارون پهلو Kārēn-Pahlav اسپهبد پهلو Aspahbed-Pahlav سورن پهلو Sūrēn-Pahlav که بستگی به خاندان سلطنتی اشکانیان داشتند.

(Marquart, *Ērānšahr*, pp. 19, 36, 71, 72 et 124)

باز از همین قبیل‌اند خاندان مهران Mehrān، خاندان اسپندیاد Spandiād و شاید همچنین خاندان زیک Zik

(Christensen, *Ir.* 44, p. 105).

هر یک از رؤسای این قبایل دارای ثروت و مکنت و امتیازات فراوان بودند و بعداً خواهیم دید که وظایف مهمی در امور لشکری و کشوری ایفا می‌کردند و

به رتق و فتق این امور می‌پرداختند:

(Moïse de Khoren, livre II, ch. 68—71, Langlois, ouvr. cité t. II, pp. 116—117 et t. I, p. 114, note 1).

بین این ویسپوران یکی به نام قارون در سال ۵۰م حکمران بین‌النهرین بوده است و نامش به واسطهٔ جنگی که بین مهران و گودرز رخ داد، در تاریخ به ثبت رسیده است (Tacite *Ann.* XII, 12-14)، املاک این قارون در منطقهٔ نهاوند واقع بوده است:

(Marquart, *Ērānšahr*, pp. 19-71 et 134; Marquart, dans ZDMG (*Beitrage z. Gesch u. Sage v. Eran*), t. 49, Leipzig 1895, pp. 635 s.; Christensen, *Ir.* 44, p. 105; Nöldeke, *Tabari*, p. 437).

با سورن نامی که در سیستان حکومت می‌کرده نیز آشنا هستیم

(Marquart, *Ērānšahr*, p. 36)

و دیگری به نام اسپندیاد پهلو (اسفندیار)

(Marquart, ZDMG 49, pp. 633 ss. Leipzig 1895)

در رغه (ری) دارای املاک وسیع بوده

(Marquart, ZDMG 49, pp. 635—636)

وسپوهر دیگری به نام اسپهبد پهلو در گرگان حکمرانی می‌کرده، (بیرونی او را اسپهبد نامیده است).

(Moïse de Khoren, liv. II, pp. 27 s.)

Langlois, ouvr. cité, t. II, pp. 95 et 116 ss.; Marquart, ZDMG 49, p. 635.

دربارهٔ ویسپوران نگاه کنید به:

Herzfeld, *Paikuli*, Glos., No 300.

بین تمام این شاهزادگان ملوک‌الطوایف خاندان سورن از همه شاخصتر بوده و نسبت به دیگر خاندانهای اعیانی برتری داشته است. سورن، در حقیقت، یک سردار نامی و دلاور ایران در زمان اشکانیان محسوب می‌شده است. همین سورن بود که لشکریان امپراتوری رم زیر رهبری کراسوس را در سال ۵۳ ق‌م. درهم کوبید و قیصر در حین جنگ کشته شد. وقتی که به شرح احوال او می‌پردازیم، مشاهده می‌کنیم که از جهت ثروت و از نقطهٔ نظر اصالت و شهرت بلافاصله بعد از شاه جای داشته و شخص دوم شاهنشاهی ایران محسوب می‌شده است.

هنگامی که به مسافرت می‌رفت اثاث و تجهیزات او را یکهزار شتر حمل می‌کرد و اعضای خانواده‌اش بر دویست ارابه سوار بودند. هـزار سواره نظام مجهز و سر تا پا پوشیده از زره او را همراهی می‌کردند و عـدهٔ زیادی پیاده نظام سبک اسلحه در التزام رکاب او بودند. چنانچه غلامان و بستگان دیگر او را به حساب بیاوریم مجموع عدهٔ متابعان او به ده هزار سوار می‌رسید.

(Plut., *Cras.*, XLI).

نگاه کنید به: Polyen, *Ruses de guerre*, VII, 41.

هنگام حملهٔ لشکریان رومی به ایران به سرکردگی کراسوس، همین سورن شهرب سواد بود و پلوتارک به نام سیلاخوس $\sum\iota\lambda\lambda\alpha\chi\eta s$

(Plutarque, *Cras.*, LXII)

یا به نام سیناخا $\sum\bar{\imath}\nu\nu\alpha\chi\alpha$ از او یاد می‌کند که همان سورن است

(Plutarque, *Cras* LVI): یا مقایسه کنید با:

(Marquart *Philolog.* Suppl. X, (1907) p. 76.

تاسیت (*Ann.* VI, 31, 32, 36) او را سیناسس Sinnaces ذکر می‌کند که باز همان سورن است

(Marquart, ZDMG 49, p. 636, et *Philolog.*, Suppl. X, p. 76).

در سال ۳۶ م سورن نامی دارای این مقام موروثی کـه تـاج بـر سر پادشاهان اشکانی بگذارد بوده است

(Tacite, *Ann.* VI, 42; Plutarque, *Cras.* XLI).

در سال ۳۶۳ م، در زمان سلطنت شاهپور دوم، از طرف دربار شاهنشاهی ایران، سورن نامی به عنوان سردار و سفیر ایران به ارمنستان اعزام گردید:

(Ammianus. Marcel., XXX, 2, 5).

در سال ۴۳۰ م، یکی از فرماندهان ارتش ایران نامش سورن بوده است.

(Faustus de Byzance, III, 33—36)

در زمان یزدگرد دوم، سورنی وجود داشته کـه ملقب بـه «دست برهم» بوده است و استانداری ادیابن Adiaben به او محول شده بوده است. تـاریخ نام سورن دیگری را در سال ۵۷۲ م ثبت کرده است.

(Patkanian, ouvr. cité, J. A. 1866, 1, p. 183)

پسر این سورن ملقب به «سرنخورگان» *Sarnakhvaragan* بوده است.

(Faustus de Byzance Langlois' ouvr. cité, I, p. 266;

Lazare de Pharbe, Langlois, II, pp. 270 et 373; Nöldeke, *Tabari*, p. 152, note 2.

یکی از عموهای خسرو پرویز (ابهرویز)، نامش سورن بوده است:

(Langlois, ouvr. cité, p. 373)

در زمان فرمانروایی شاهپور دوم، یکی از سرداران ایران که با رمیها جنگید نامش سورن بوده است.

(Ammianus Marcellinus' XXIV, 6, 12).

مقایسه کنید با:

(Tacite, *Ann.* و XII, 12–14)

همین سورن، علاوه براینکه فرماندهی کل قوا به عهدهٔ او واگذار شده بود، هنگام برگزاری مراسم تاجگذاری، موظف بوده تاج را بر سر شاه بگذارد واین افتخار در خانواده او موروثی بوده است.

(Nöldeke, *Tabari*, p. 438, note 4; Marquart, ZDMG 49, p. 636, Leipzig 1895; cf. Plut., *Cras.*, XLI; Tacite, *Ann.* VI, 42).

پس از انقراض سلسلهٔ اشکانی، خانوادهٔ سورن به حمایت بانی سلسلهٔ جدید ساسانی برخاست و نقش مهمی در استقرار شاهنشاهی جدید ایفا کرد. در سنگ‌نبشتهٔ پایکولی، نام سورن بین اسامی ویسپوران دیده می‌شود

(Herzfeld, *Paik.*, Glos., No 225, p. 157.)

همچنین نام خانوادهٔ قارن پهلو و اسپهبد پهلو.

اینان شاهزادگان ایران و اعقاب خانواده‌های ویس پتی‌تیش‌های زمان هخامنشی هستند.

(Christensen, *Ir.* 44, p. 105, note)

Hübschmann, *Arm. Gram.*, 1, pp. 80-89.

باید بستگی و علاقهٔ آنان را به اراضی و املاکشان (ویس) در زمانهای بسیار قدیم، حتی قبل از پیدایش شاهنشاهی هخامنشی، جستجو کرد، یعنی در عهد و زمانی که هر یک در رأس قبیله‌ای، بلا معارض و مطلق‌العنان، حکومت می‌کرده‌اند. این همبستگی ویسپوران، در عهد ساسانی نیز، مانند زمانهای گذشته، هنوز پا برجا و محکم باقی بوده است. (Christensen, *Ir.* 44, p. 106)

شاهزاده پیروز، برادر شاهپور اول. به «وسپوهر ساسانگان» ملقب بوده است

نگاه کنید به:

(Herzfeld, *Paikuli*, pp. 45-49)

همچنین سورن نامی به عنوان وسپوهر یاد شده است

(Herzfeld, *Paik.*, Glos., No 225, p. 157)

منظور از تطویل کلام در این موضوع به ثبوت رساندن وحدت اجتماعی ایران از زمان فرمانروایی هخامنشیان تا آخر سلطنت ساسانی است. بدیهی است سازمان اجتماعی ایران مانند تمام سازمانهای اجتماعی انسانی، کم و بیش در زیر نفوذ تحولات و سوانح قرار داشته و در زمان شاهنشاهی ساسانی به درجهٔ کمال خود رسیده است. مورخان عرب واژهٔ «ویسپوران» را به صورت «الا ساورة». Al—asavireh در آورده‌اند.

Marquart, *Ērānšahr*, p. 29; Mas'udi, *Tanbih*, p. 147 et *Murudj*, II, p. 153).

20) Benveniste, J. A., juillet-septembre 1932, p. 129; Meillet, *Trois conf. sur les Gatha de l' Avesta* (1925), p. 19; Bartholomae, *Z Air Wb* (1906), pp. 224 ss; Olmstead, *Pers. Emp.*, p. 23; Kent, Cattle *rending and Agriculture in the Avesta*, JAOS, XXXIX, Old Pers. (1919), I, 332; Yasna. XXXII, 1 et XXXIII, 4.

21) Spiegel, *Eran. Alt.*, t. III, p. 544; Darmesteter,, Z. A., t. I, p. 29; Meillet, *Trois conf.*, p. 23 (Ann. du Musée Guimet, t. 44).

22) A.Meillet—e. Benveniste, *Gram. v.-p.*, 2e édition 1931, pp. 15, 41, 52, 58, 79, etc.; Herzfeld, *Paik.*, Glos., No 261, pp. 163—164; Herzfeld. *Arch. Mitt. aus Iran*, I, pp. 119-120; Spiegel, *Eran. Alt.*, t. II, p. 238;

ادوارد مایر (Ed. Meyer, *G.d.A*, t. IV, 1 1939) معتقد است که داریوش واژهٔ «دهیو» *dahyou*، را برای مناطقی که دارای وسعتهای مختلف هستند به کار برده است (صفحات ۴۶—۴۷، زیرنویس). در بعضی موافع این واژه معنی استان دارد. گاهی داریوش آن را برای یک شهرستان وهنگامی برای قسمتی از استان استعمال می‌کند. معادل واژه «دهپتی» *dehpati* یا «ده پت» *dehpat* در اوستا «دنهوپئی‌تی» *danhupaiti*، در فارسی باستان دیهئوه‌پتی

dayhauwapatiy است که در نزد پیروتی تبدیل به (دهو فذیه) شده است. معادل آن به زبان ارمنی «دهپت» *dehpet* یا «دههپت» *dehapet* است
(Hübschm., *Arm. Gram.*, No 187, p. 139)
این مقام بعد از «زنتوپتی‌تیش» zantupaitiš و «ویس پتی‌تیش» vispaitiš بالاترین مقام در سلسلهٔ مراتب جامعهٔ هخامنشی بوده است
(Herzfeld, *Arch Mitt. aus Iran*, I, p. 119; Herzfeld, *Paik.*, Glos. No 201, pp. 163–164).

23) Dar *Bist.*, a § 1, p. 8; § 6, ligne 13, Weissbach (*Keilinsch.*, 1911, p. 10). Voir Dar. *Bist.*, § 32, ligne 72: *Ragā nāma dahyauš mādaii*.
در این‌جا رغه (ری) *Ragā* از طرف داریوش عنوان (دهیو) گرفته است که در مادا واقع است.
(Weissbach, Keilinsch., 1911, p. 38.)

24) Dar. *Bist.*, a § 38, ligne 14 (Weissbach, *Keilinsch.*, 1911, p. 44):
cf. note p. 111, note 2 et p. 112, note 1 S_p de Weissbach = ss de Benveniste, *Gram. v.-p.*, p. 48 § 88.

25) Leuze, *Die Satrapieint.*, p. 172 = [16]; Christensen, *Ir.* 44, p. 138; Leuze, ouvr. cité, p. 173 = [17].

26) Hérodote, III, 89-127; Buchanan-Grey, dans C. A. H., t. IV, p. 195; Ed. Meyer, *G. d. Alt.*, t. IV, 1, 1939, p. 47; Leuze, ouvr. cité, p. 180 = [24].
«دهیاوه» *dahyāva* جمع «دهیو» *dahyū* است
(Meil.-Benven. *Gram.*, *v.-p.*, 1931, p. 184, § 323; cf. Dar NRa, 39 (Weissbach, *Keilinsch.* p. 90 § 4 = *dahyāva*.

۲۷) کارن یکی از ویسپوران دورهٔ اشکانیان (Christensen, *Ir.* 44, p. 103) در رأس ده هزار نفر سرباز قرار داشت که همه غلامان او بودند (Plut., *Cras.*, XXI) و Justin, XLI, 2
که می‌نویسد: از پنجاه هزار سربازی که پارتها به ضد رمیها به میدان مبارزه آوردند فقط چهارصد نفر جزء آزاد مردان بودند، به احتمال قوی این چهارصد نفر به خانوادهٔ اشراف و شاهزادگان تعلق داشتند.

28) Bartholomae, *Z Air Wb*, pp. 201—202, Berlin 1926.

۲۹) اشیل (ایسخولوس) می‌نویسد: خشیارشا دارای هیچگونه مسئولیتی نیست و کسی حق تعرض بر او ندارد. کافی است به ایران (پارسه) برگردد و همواره خداوند این سرزمین باشد.

(*Les Perses*, vers 213 s.); cf. Plut., *Artax.*, V; Hérodote, III, 31; Platon, *Alcib.*, 121 c.

۳۰) هردوت می‌نویسد که ایرانیان می‌گویند تمام آسیا به آنان تعلق دارد (I, 4; Comp. IX, 115) سنگ‌نبشته‌های داریوش در بیستون، تخت جمشید، شوش، سنگ‌نبشته‌های خشیارشا؛ همچنین نگاه کنید به:

P. Roussel, *La Gréce et L'Orient*, p. 8 (Peuple et civilisation, Paris, Alcan 1928).

۳۱) واژهٔ «بندکا» Bandakā اصلاً به خدمتگزار اطلاق می‌شده.

(cf. Justi, *Gesch. Irans*, dans Grundriss, II, p. 433).

ریشهٔ این واژه را در فارسی «بندان»، در زبان انگلیسی: to bind و در زبان آلمانی binden می‌یابیم که به معنای بستن و پیوستن است. در اینجا منظور بستگی و تعلق به خدمت شاهنشاه است. مقایسه کنید با:

Meillet—Benveniste, *Gram. v.-p.*, 1931, p. 44.

Herzfeld, *Paik.* Glos., No 217, p. 156.

معادل این واژه در اوستایی «بند» Band، در فارسی باستان «بندکا»Bandakā، در پهلوی «بندک» -Bandak، در فارسی «بنده» است.

(Meillet-Benveniste, *Gram. v.-p.*, 1931, p. 83)

۳۲) مقایسه کنید با: Diodore., XV, 10. کورش کهین بندهٔ شاهنشاه شمرده شده است: (Xénophon, *Anab.*, II, 5, 38).

Diodore, XI، قسمت مربوط به پیام کورش بزرگ به کروزوس، پادشاه لودیا که اگر «بندگی» کورش را قبول کند شهریی لودیا به او داده خواهدشد. همچنین نگاه کنید به: Hérodote, II, 1.

خشیارشا، آریسنا گوراس، جبار ملطیهٔ را بندهٔ خود می‌داند.

(Hérodote, VII, 8).

33) Meillet—Benveniste, *Gram. v.-p.*, 1931, pp. 52, 53, 63.

34) cf. Christensen, *Ir.* 44. p. 17; Weissbach, Dar. *Bist.*,

§ 1, pp. 8 ss.; *Pers.*, § 1 ss.; NRa. 1 ss.; *Suse*, a, b, c, d, e, § 1 ss.;

مقایسه کنید با:

Meillet, *Trois conf.*, p. 24.

Platon, *Lois*, III, 694 a. و همچنین

35) Dar. *Bist.*, § 1, col. I, 1–2 (Weissb., *Keilinsch.*, 1911, p. 8; Hübschm., *Arm. Gram.*, 1, p. 208, No 460; Esdras, VII, 12.

یونانیان، پادشاهان هخامنشی را شاه شاهـان (βασιλευς υβασιλεων) می‌نامیدند:

Platon, *Polit.*, 264 b; Platon, *Lois* iii, 695 e; Hérodote, III, 14 Polyen, vii, 21, 3 et vii, 23, 1; Platon, *Eryxias*, 393 b; Aristote, *Constitution d'Athène* xxix, 1.

گزنفون: (Xénophon Anab., I, 2, 8.) شاهنشاه را عالـی‌تـریـن شاه μέγας βασιλεύς می‌نامند. عنوان شاهنشاه را برای اولین بار درزمان ساسانیان اردشیر اول (ارته‌خشتر Artaxšatr) برای خود انتخاب کرد.

(Herzfeld, *Paik.*, II, p. 41; Herzfeld, Glos., 143, pp. 144-145; Inscript. *Nagš-e-Rostham*, Herz., *Paik.*, pp. 86–87).

توسیدید فرمانروای ایران را، شاه بلند مقام می‌نامند.

(Thucydide, *Guerre du Pélopon.*, 1. 18).

مقایسه کنید با:

(Ed. Meyer, *G. d. Alt.*, t. IV, 1, p. 22, note 2).

36) *Adam Xšayāršā... dārayavahauš xšāyaθiyahiā puça, haxámanišiya, pāras, pārsahyā puça*, ariya, ariyaciça.

منم خشیارشا (سطرهای ۶–۷)...، پسر داریـوش شاه [۱۱] (خانواده)، یـک هخامنشی [۱۲] (تبره)، یک پارسی پسر پارسی [۱۲] (قوم) یـک آریـایی [13] (نژاد)، از نسل آریایی [13].

Kent, *Daiva Inscription of Xerxes*, dans *Languahe*, vol. 13, No 4, 1937, texte. p. 294, trad. p. 296). cf. NRa, § 2 (Weissb., *Keilinsch.*, 1911, pp. 86-87); Christen-

sen. *Ir.* 44, p. 15; Andrēas, dans *les Actes du troisième Congrès international, des orientalistes*, p. 96; Justi, *Gesch. Irans* (Grundriss, II p. 454); Kent, *Old*, p. 117, édit. 1950.

37) Darmesteter, *Z. A.*, t. I, p. 170; Yasna, XIX, 16. «پیشه» در فارسی مطابق است با «پیشتره» در اوستایی؛ دیده شود:

Bartholomae, *Z Air Wb*, p. 224.

38) Benveniste, *Classes sociales*, p. 117 (J. A. 1932); cf. Spiegle, *Eran Alt.*, t. III, p. 559; Dumezil, *Préhist. indo-iran. des castes* (J. A.) 1930, t. 216, p. 110; Christensen *Ir.* 36, p. 93; Benveniste, *Trad. Ind Iran.*, dans J. A. (1938), p. 549.

39) Dumézil, *Préhist. indo-iran. des castes* (J. A. p. 121).

40) Dumézil, *Préhist. indo—iran. des castes* (J. A. 1930, p. 119).

41) Bundahišn, xxxii, 5; Yašt de Ferverdēn, xiii, 98; Yasna, 23, 4; Yasna, 26, 17; cf. Spiegel, *Eran Alt.*, t. III, p. 549; Benveniste (J. A. 1932, p. 119); Dumézil, (J. A. 1930, p. 113).

42) Meillet, *Trois conf. sur les Gāthā*, p. 19.

جامعهٔ یونان قدیم دارای ۳ طبقه بوده است.

(Aristote, *Politique*, II, 5 § 4; cf. Platon, *Politique*, VI, 3, 11.).

43) De Menasce, O. P., *Autour d'un texte syriaque inédit*, dans BSOS, vol. IX, part. 3, 1938, p. 587; Meillet, *Trois conf. sur les Gāthā*, p. 10.

44) Christensen, *Les Geste; des rois dans les traditions de l'Iran antique* (1936), p. 9.

راجع به تقسیمات سه گانه جامعه ایران دیده شود:

Zend—Avesta, trad. Darmesteter, vol. I, p. 170.

Comp. Meillet, *Trois conf.*, pp. 10 et 30–31.

45) J. A., 1932, p. 119.

۴۶) «یاما» نزد هندی‌ها همان Yim ایرانیان قدیم است که بعدها معرب گردیده و «جم» شده است.

(Th, Nöldeke. *Das Iran–Nationalepos*; dans Grundriss, II, p. 131); cf. Encyclop. Brit., IIe édit., vol. XXI, p. 204.

بنابه روایات هندی و ایرانی، اولین کسی که در منطقه کاریان برای اولین بار آتشکده «آذر فربگ» یا «آذر فرک بگ» *Aθurfarrakbag* را محل‌عبادت تعیین کرد و آتش آن را شعله‌ور گردانید «یم» یا «جم» بوده است.

(Herzfeld, *Paik*. Glos., No 183, p. 149)

این معبدگاه مورد پرستش طبقه «اسروان» یا روحانیون بوده است.

(Denkard, VI, 293: Darmesteter, Z. A. I, p. 154.)

به عقیده هرتسفلد (*Paik*., Glos., 179, pp. 148–49)

آذر فرنبغ Aθurfarnbag صحیح است.

طبقه جنگیان و طبقهٔ کشاورزان هر یک آتشکدهٔ مخصوص به خود داشتند نام آتشکدهٔ جنگیان «آذرگشنسپ» Aθurgušnasp بوده و آتشکدهٔ کشاورزان («وستریوشان» Vastriošan) موسوم‌به «آذر برزین‌مهر» Aθurburzinmehr بوده است.

(Herzfeld. *Paik*., Glos., 179, pp. 148–49)

آتشکدهٔ جنگیان در شهر گنجک در مادای کوچک

(Justin, XIII, 4, 13)

که با آذربایجان کنونی انطباق دارد، واقع بوده است.

(Christensen, *Ir*. 44, p. 166)

گنجک همان تخت سلیمان کنونی است.

Jackson, *Persia Past and Present*, pp. 142–143, JOAS (1921), p. 82; Erdmann, *Feuerheiligtum*, p. 49; Ritter, *Erdkunde*, ix, pp. 770 ss.; Nöldeke, *G. d. Perser und Araber*. p. 100; Streck dans *Zeitschrift für Assyriolog*., t. XV, p. 332; Marquart, *Ērānšahr*.; pp. 108 ss; Hoffmann, ouvr. cité, pp. 250-253; Le Strange, ouvr. cité, p. 223.

خرابه‌های گنجک را مسعودی (Tanbih, p. 137) در قرن دهم میلادی دیدن کرده و در کتاب خود به شرح آن پرداخته است.
آتشکدهٔ کشاورزان در «هونـد» Hevand نـزدیکـی شهر نیشابور واقع بوده است.

(Herzfeld, *Paik.*, Glos., 179, p. 149, et Glos. 183, p. 149)

واژهٔ «آتورفرنبغ» ازسه قسمت تشکیل شده‌است: آتور = آتش، فرن = فر، جلال و شوکت و بگ با بغ = خدا. از ایـن واژه نامهای مختلفی مشتق شده‌انـد. از جمله گزنفون شخصی به نام مگافرنس Megaphernès را به ما معرفی می‌کند که در واقع همان «بغافرنا» یعنی فر ایزدی است.

(Herzfeld, *Paik.*, Glos., 188, p. 150).

نزد تاریخ نویسان ارمنی این واژه با جزئی تغییری بـه کار رفته است. مـوسی خرنی امپراتور چین را «جن‌بگور» Djen-Pagour یعنی «پگـور» چین نامیده و شرف کشور ترجمه کرده است.

(Langlois, II, p. 121, note 6)

وقتی که مسعودی از امپراتور چین صحبت می‌کند، او را ففور چین می‌نامد کـه چیزی جز «بغ‌فر» نیست یعنی «فرایزدی».

(*Prairies d'or*, I, p. 306).

در مورد اصل واژهٔ ففور همچنین دیده شود:

Marquart, (*Philolog.* Suppl., 10, 1907, p. 134).

(مارکوارت)

پاکوروس Pacoros، پادشاه اشکانی، که بروکوپیوس
او را «پاخوریوس» παχουριος می‌نامد. (B. P., I, 5, p. 25).
بعقیده مارکوارت دارای همان معنی است.

Marquart, *Untersuchungen z. Gesch. v. Eran*, dans *Philolog.*, Suppl. 10, p. 6, note 3.

نزد نویسندگان یونان قدیم به نامهایی مانند «اینتافرنس» ινταφερνης که همان وینده فرنه Vi(n)dafarna باشد بر می‌خوریم.

(Meillet-Benveniste, *Gram. v.—p.*, 1931, pp. 9 et 63).

این پسوند «فر» از واژهٔ «خواره» X˘arreh = Xurrah آمده است

(Marquart, *Untersuch. z. Gesch. v. Erán*, pp. 184 ss, note 4, pp. 183 ss; Hübschm., *Arm. Gram.*, *N°* 79—

81, p. 43; Hubschm., *Pers. Stud.*, p. 83, No 808 et pp. 259–271; Bartholomae, *Zaltir. Wort.*, p. 47, § 33; Herzfeld, *Paik.* Glos., No 183, p. 149.

این واژه در زبان فارسی میانه به «فره» تبدیل شده است:

(Bailey, ouvr. cité, p. 1)

همچنین مراجعه شود به ص ۳۰ زیرنویس ۱ همین کتاب.

47) Christensen, *Les Gestes, des rois* p. 13.

48) Spiegel, *Eran. Alt.*, III, p. 549; Christensen, *Les Gestes*, p. 13.

یم (جمشید) هم پاپ اعظم دنیای مزدایی است و هم امپراطور. همان طور که فردوسی از قول جمشید می‌گوید:

منم گفت، با فرّهٔ ایزدی همم شهریاری و هم موبدی

(Firdoucy, *Livre des Rois*, trad. Vuller, p. 23; cf. Darmesteter, Z. A. t. I, p. 163)

49) W. West, *Denkard*, P. T. dans S. B. E., livre VIII, xiii, 5, p. 24; cf. Christensen, *Les Gestes*, p. 13.

۵۰) پهلوی = خور Xvarr، فارسی جدید = (فر) مقایسه کنید با زیرنویس ۴۶.

همچنین:

Christensen, *Ir.* 44, p. 31; Hübschm., *Arm. Gram.*, No 79, p. 43; Herzfeld, *Paik.*, Glos., No 236, p. 159.

در اوستایی «خوارنو» *X˘arenō*.

E. W. West, *Pahl. Literature* (Grundriss, II, p. 75); Justi, *Gesch. Ir.* (Grundriss, II, p. 433); Bailey ouvr. cité p. 1.

«هوارنه» hvarnah از ریشهٔ ـ hvar (به دست آوردن) است و در اصل به معنای «چیز یافته و خواسته» بوده است.

(Bailey, ouvr. cité, p. 2.).

51) Christensen, *Ir.* 44, p. 508; Darmesteter, Z. A., I, pp. 151 ss.

۵۲) معادل واژه «ور» Var ایرانی، واژهٔ «ول» ودایی است.

Geldner. *Das Avesta*. (Die Zoroastrische Religion). p. 30. Tübingen. 1926.

53) Geldner. *Das Avesta*. p. 29; Encyclop. Britan., vol. XXI. p. 204.

54) Yašt. 5. 25–27; 9. 8–11; 15. 15-17; 17. 28–31; *Yasna*. 9. 3–5.

55) Geldner. *Das Avesta*. p. 29; *Vendidad*. I. 8.

56) Christensen. *Les Gestes*. p. 28.

۵۷) Azhi (آژی) ایرانی معادل است با Asi (آسی) سنسکریت
(Encyclop. Britan. t. XXI. p. 204.)
حرف «ه» ایرانی معادل حرف «س» در زبان سنسکریت است مانند. «اهورا» سنسکریت : «اسورا» *Asura* می‌گویند؛ فارسی باستان: «دهیو» = *Ahura*
«دسیو» *dasyu* = سنسکریت : *dahyu*
(Meillet - Benveniste. *Gram. v.-p.*, 1931. p. 79.)
«هوم» *homa* = سنسکریت: «سوم» *Soma*; همچنین فارسی باستان برزمن *brazman* (مقدس) = سنسکریت: «برهمن» brahman؛ اوستایی «وهو» *vahu* = سنسکریت: «وسو» *vasu*
(Kent. *Daiva Inscription of Xerxes*. p. 305)
همین افسانه در کتاب موسی‌خورنی‌هم دیده می‌شود.
(Langlois, ouvr. cité, II, pp. 77 ss)

۵۸) ملقب است به «بیوراسب».
(Hübschm., *Arm. Gram.*, 1. pp. 32-33. No 41)
«آژی دهاک» در کتاب موسی خورنی «اشدهاک» Ašdahak است که همان «آستیاگ» مادی است.
(Hübschm., *Arm. Gram.*, p. 33).

59) Encyclop. Britan., t. XXI. p. 204.

60) Dar. *Pers.*, d § 3 (Weissbach. *Keilinsch.*, 1911. texte. pp. 80-82. trad. pp. 81-83).
دروژ (دروغ) نزد داریوش و به خصوص ایرانیهای عهد هخامنشی، بسیار منفور بوده و از عیوب بزرگ به شمار می‌رفته وهم مانند زور و ظلم پنداشته می‌شده است. داریوش کبیر این را در کتیبه‌های خود خاطر نشان می‌سازد و مردم را از

آن بر حذر می‌دارد.

(Dar. *Bist.*, §§ 63-64 (Weissbach, *Keilinsch.*, 1911 p. 67);

در نزد ایرانیهای آن زمان دروژ از *تنگین‌ترین* چیزها بود.

(Hérodote, I, 138).

هیستیوس Histiée، یکی از فرمانداران ملطیه Milet از راستی و صداقت داریوش سوء استفاده کرد.

(Hérodote, V, 107)

و توانست او را اغفال کند. در کتیبهٔ بیستون احکام محکومیت هر یک از یاغیان و اخلالگران بر سر آنان منقوش شده است: این گوماتای مغ دروغ گفت چون گفت: «من بردیا، پسر کوروشم، من شاهم»

(Dar. *Bist.*, § 4, p. 77, Weissbach, *Keilinsch.* 1911)

داریوش اول، از شاهانی که بعد از او بر اریکهٔ سلطنت ایران تکیه خواهند زد خواهش می‌کند که از دروغگویی بپرهیزند و دروغگو را به اشد مجازات برسانند.

(Dar. *Bist.*, § 55, Weissbach, *Keilinsch.*, p. 61).

و اگر مجازات یاغیانی را که نامشان در کتیبهٔ بیستون جاودانی شده است بادقت بررسی کنیم به خوبی درک خواهیم کرد که برای سرکشی و طغیان مجازات نشده‌اند بلکه چون دروغ گفتند و هر یک خود را به جای شخص دیگری، برای احراز مقامش، معرفی کرده بودند، و این برخلاف حقیقت بوده است، داریوش به مجازات آنان مبادرت ورزیده است. داریوش خود نیز می‌گوید: این کشورها که طغیان کردند دروغ آنها را به سر کشی وادار کرد.

(Dar. *Bist.*, § 54);

یا «این دروغ گفت. گفت که من فلانم.»

(Dar. *Bist.*, § 52).

۶۱) نام جد بنیانگذار سلسلهٔ ساسانی، اردشیر اول (ارتخشتر)

Artaxšastre، ساسان بوده است و ساسان یکی از روحانیان است که در پرستشگاه آناهیتا در «خره» که یکی از توابع شهر استخر بوده است به امور مذهبی اشتغال داشته است.

(Justi, *Gesch. Ir.*, dans Grundriss, II, p. 515); cf. Christensen, (*Ir.* 44, pp. 90-160)

بعد از ساسان، پسرش، بابک، متصدی شغل پدر در پرستشگاه آناهیتا شد. بدین جهت است که «اردشیر بابکان» گفته می‌شود.

(Christensen, *Ir.* 44, p. 86).

بابک بر علیه شاهزادهٔ استخر، موسوم به گچیر (Gotchihr) یا گئوچیترا (Gaotchitra) علم طغیان بر افراشت، با او به جنگ بر خاست و اورا مغلوب کرده به جای او نشست و خود را پادشاه خواند. بنابراین منشاء سلسلهٔ ساسانی یک طبقهٔ روحانی زردشتی است، و به همین دلیل است که مذهب زردشت در این زمان قدرت و نفوذ فوق‌العاده پیدا کرد و در نتیجه نیرو و عظمت قابل ملاحظه به ایران ساسانی بخشید، نیرو و عظمتی که بر پایهٔ دین و یزدان پرستی استوار شده بود.

62) Benveniste, *Clas. soci. dans les trad. avest.*, dans J. A. 1932, p. 131.

63) *Šahnameh* (Livre ds Rois), édit. Vuller, trad. Mohl, t. I, p. 24.

۶۳ مکرر) در اواخر سال ۱۳۴۸ در دامنه کوههای شمال کرمانشاه، هنگام کندن زمین به منظور غرس درختان به قبرستانی برخورد کردند که در آنها اجساد در خمره‌هایی که روی دهانه‌های آنها به سمت خاور (محل طلوع خورشید) بود، جای داشت.

64) Benveniste, *Classes sociales dans la trad. avest.*, dans J. A. 1932, pp. 132-133.

65) *Préhist. ind.-iran.*, dans J. A. 1932, p. 111.

66) Darmesteter, *Letter de Tansar au roi de Tabaristan*, dans J. A. 1894, texte persan, pp. 213 ss., trad. p. 517; Minovi, *Name-i-Tansar*, p. 18, (Téhran 1933). (مینوی، نامهٔ تنسر، ص ۱۸، تهران)

67) Benveniste, *Classes soci.* (J. A. 1932), p. 133.

68) Benveniste, *Classes soci.* (J. A. 1932), p. 134.

۶۹) واژه دبیران از واژه فرس قدیم دیپیر (dipir) مشتق شده است.

Schaeder, *Iranica*, *Das Auge des Konigs*, p. 12, note2; Schaeder, *Esra*, pp. 47-48.

70) Christensen, *Ir.* 36, p. 93.

71) Mas'udi, *Prairies d'or* t. II (1863), p. 156.

72) Christensen, *Ir.* 36, p. 115.

73) Nöldeke, *Tabari* (*Geschichte der Perser und Araber z. Zeit der Sassaniden* (Leyde 1979), pp. 111 et 139, note 2, p. 155, note 2 et p. 444). Cf. Christensen, *Ir.* 44, pp. 99 et 107, note 3 et pp. 130 s., 135, 136, 263, 265, 336 s., 370, 395, 520 ss.

74) Nöldeke, *Tabari*, p. 445; Christensen, *Ir.* 44, pp. 99 et 108, note 3, pp. 122 ss., 280, 394, 451.

75) Nöldeke, *Tabari*, p. 445; Christensen, *Ir.* 44, pp. 99, 123, 265, 519.

76) Spiegel, *Eran. Alter.*, III, p. 551.
اشپیگل این‌دو تقسیم فرعی را کشاورز (Ackerbauer) و صنعتگر (Gewerb-treibende) می‌نامد. بنابراین جامعه دارای ۳ طبقه بوده: اثروان، رئهٔ ئشتر، وستریوفشویان (Athravān, rathaēštar, Vastryo - fšuyān)
(Darmesteter, *Z. A.*, t. I, p. 170.)

77) Mas'udi, *Murudj* (*Prairies d'or*), t. II, p. 152.
۷۸) مسعودی، مروج‌الذهب.

79) Mas'udi, *Prairies d'or*, t. II, pp. 156—157; comp. (Hérodote, II, 164)
هرودوت می‌نویسدکه جامعهٔ مصریها به هفت طبقه تقسیم می‌شده: طبقه جنگیان نزد مصریها و یونانیها مانند ایران از احترام بخصوصی برخوردار بود. جنگیان حق نداشتند به امور دیگری بغیر از کارهای جنگی بپردازند.
(Hérodote II, 167)
حال آنکه استرابو (XVII 1, 2) جامعهٔ مصریها را به سه طبقه منقسم می‌کند: طبقهٔ جنگیان، طبقهٔ کشاورزان و طبقهٔ روحانیان. به طوری که استنباط می‌شود تقسیم بندی اجتماع، در قدیم، به سه طبقه، مختص به اجتماع ایران نبوده است.
به زیرنویس ۹۰ مراجعه شود.
۸۰) این واژه به معنی حامی یا دوستان دین‌آمد.

Darmesteter, J. A. 1894, t. I, texte, p. 226, trad. p. 531; Minovi, ouvr. cité, p. 23.

(مینوی، نامهٔ تنسر، ص ۲۳.)

81) De Menasce, O. P., *Š. G. V.* (1945), p. 230, ou *dādhvar* (Christensen, *Ir.* 44, pp. 99 et 300).

در ابتدا datavbar بوده، به فارسی کنونی dādvār؛ به ارمنی datbar (Hübschmann, *Arm. Gram.*, 2, No 173, p. 136) comp. Marquart, (*Philolog.*, Suppl., 10, pp. 76–77).

به زیرنویس ۷۳ مراجعه شود و زیرنویس ۲۱مربوط به فصل عدالت.

۸۲) یسنا ــ ۲۰، بغان یشت ــ ۲. در این یشت وظایف و تکالیف یک قاضی که باید از ضابطهٔ «وهو وهیشتم» vohu vahištēm (هرکس حقش) و همچنین از ضابطهٔ vohu vahištēm asti که راهنمای هر قاضی باید باشد، الهام بگیرد: tkāešēm dātōbari

Darmesteter, *Z. A.*, vol. I, p. 170); *idem*, J. A. 1894, p. 518, note 1; *Z. A.*, vol. II, pp. 29 et 197, note.

83) Darmesteter, *Z. A.* V. I, p. 31.

در بارهٔ «مغوپت» باید گفت که این نام فقط چند جا در اوستا آمده است (یسنا، LXV, 7)؛

(*Z. A.*, vol. I, p. L et Lv, trad. Darmesteter).

واژهٔ (مگوش مغ) را نزد نویسندگان قدیم یونان مشاهده می‌کنیم

(Hérodote, III, 79; Platon, alcibiade, 122 a; Plutarque, *Isis et Osivis*, 46, etc.).

هرودوت آن را به مناسبت قتل عام مغان در زمان داریوش اول ذکر می‌کند.

استرابون نیز از این واژه یاد کرده است. (XV, 3, 13-14 et 26)؛

Hérodote, I, 101. Voir Messina, *Ursprung der Magier*, 1930, pp. 39 s., et F. Cumont et J. Bidez, *Les Mages hellenisés*, vol II, donne les traditions grecques à ce sujet.

84) *Z. A.*, trad. Darmesteter, vol. I, pp. 30 ss.; Darmesteter, *Lettre de Tansar*, dans J. A. 1894, p. 518, note 1.

84)* Darmesteter, *Lettre de Tansar*, dans J. A. 1894, p. 518, note 1.

85) Cf. Nöldeke, *Tabari*, p. 450.

86) Darmesteter, *Lettre de Tansar*, dans J. A. 1894, *le texte persan*, p. 214, trad. pp. 517-518; Minovi, ouvr. cité, p. 12.

(مینوی، نامهٔتنسر، ص ۱۲)

87) Darmesteter, *Lettre de Tansar*, dans J. A. 1894, texte p. 214, trad. p. 517; Minovi, ouvr. cité, p. 18.

(مینوی، نامهٔتنسر، ص ۱۸)

۸۸) دارمستتر (J. A., 1894, p. 519) وجه تشابهی بین طبقات اجتماع ایران و «کاست»های هندیان می بیند، در صورتی که طبقات چهار گانهٔ ایران بـه هیچ وجه دارای مشخصات و سختگیریهای طبقه بندی هندیان نیستند در این مورد رجوع شود به:

Benveniste, *Les Classes sociales dans la trad. avest.* dans J. A. 1932, p. 117; Sénart, *Les Castes dans l'Inde*, p. 142, Paris 1896; Spiegel, *Eran. Alt.*, III, pp. 551 s.; Dumézil, *La Préhist. indo-iran des castes*, dans J. A. 1930; t. I, p. 110.

اگر دارمستتر عقیدهٔ خود را بر اساس عدم امکان ورود در جرگهٔ روحانیان بـرای پارسیان مقیم هند متکی می‌کند و می‌نویسد: «فقط کسی کـه موبد به دنیا می‌آید می‌تواند مؤبد بشود.» اولاً: نمی‌توان نتیجه گرفت کـه در عهد ساسانیان ایـن چنین بوده است و ثانیاً اگر در حال حاضر چنین وضعیتی بین پارسیان مقیـم هند متداول است جای تعجب نیست زیرا بسیار طبیعی است که در مدت چندین قرن که‌ایرانیان با هندیان در تماس بوده‌اند و زندگی مشترکی داشته‌اند چنین رسمی را از هندیان کسب کرده باشند.

89) Darmesteter, *Lettre de Tansar*, dans J. A., 1894, t. I, mars-avril, p. 218; Minovi, ouvr. cité, p. 15.

(مینوی، نامهٔتنسر، ص ۱۵).

* در کتاب با شماره ۹۲ مشخص شده است

90) Darmesteter, *Lettre de Tansar*, dans J. A. 1894., t. I, texte, p. 522, note 4.

طبقهٔ شاهزادگان نیز دارای آموزگارانی بوده‌اند که «اندرزبد وسپوران» andarzbedh-e-vaspūhrān نامیده می‌شدند یا «اندرزبد وسپورکان» andarzbedh-e-vaspūhrakān

(Herzfeld, *Paik.*, II, Glos., No 300, p. 170.).

و نظر به اینکه وسپوران در تمام نقاط ایران دارای املاک بوده‌اند بنابراین نمی‌توان با کریستن سن در این قول همعقیده شد که «یک وسپوران آمارکار» در تمام ایران وجود داشته است.

(Christensen, *Ir.* 44, p. 108, note 3 et p. 123)

مگر اینکه منظور وی دفتر مخصوصی باشد که در آن شجرهٔ اعیان و شاهزادگان درج می‌شده است.

بعید می‌نماید که فقط یک «اندرزبد وسپوران» در ایران موجود بوده باشد.

(Herzfeld, *Paik.*, *Glos.*, No 300, p. 170)

بلکه به عقیدهٔ ما چندین «اندرزپت» وسپوران بوده وهر یک برای منطقه‌ای تعیین می‌شدند. طبقات دیگر اجتماع هر یک دارای یک «اندرزپتی» بوده است مثلاً آموزگار طبقه جنگیان را «اندرزبد آسورکان (*asvaragan*)» andarzbadh-e-asvarakān می‌نامیدند.

(Darmesteter, *Lettre de Tansar*, dans J. A. 1894, texte p. 218, trad. p. 522. Minovi, ouvr. cité, pp. 15-16)

(مینوی، نامهٔ تنسر، صفحات ۱۵–۱۶)

91) Darmesteter, *Let. de Tansar*, dans J. A. 1894, texte p. 222, trad. p. 526; Minovi, ouvr. cité, pp. 18-19.

(مینوی، نامهٔ تنسر، صفحات ۱۸–۱۹)

92) Darmesteter, *Let. de Tansar*, dans J. A. 1894, texte pp. 222–223, trad. p. 527. Comp. id., pp. 225–226, trad. p. 531.

در داخل طبقهٔ اشراف نیز تمایزهایی وجود داشت. اشراف از نظر اهمیت حوزه تسلط و طرز زندگی با یکدیگر فرقهایی داشتند.

(Darmesteter, *Lettre de Tansar*, dans J. A., texte pp.

225-226, trad. p. 531).

طبقهٔ جنگیان از عنایت خاص شاهنشاه برخوردار بود.

(Darmesteter, *Lettre de Tansar*, dans J. A. 1894, texte p. 226, trad. p. 531).

در متجاوز از هزار سال پیش چنین وضعیتی دیده می‌شود و این را نمی‌توان اتفاقی تصور کرد.

(Hérodote, I, 136; II, 167); Dar. Nra, § 4; *Pers.*, § 2 (Weissbach, *Keilinsch.* 1911, et Kent, NIR, 1939).

93) Benveniste, *Classes sociales dans la trad. avest.*, J. A. 1932, p. 132.

94) Mazahéri, ouvr. cité, pp. 25 et 32.

95) Mazahéri, ouvr. cité, p. 28.

96) Z. A., trad. Darmesteter, t. I, p. 30.

97) Meillet-Benveniste, *Gram. v.-p.*, 1931, p. 61.

98) *Z. A.*, trad. Darmesteter, t. II, p. 107, note 57.

99) *Z. A.*, trad. Darmesteter, t. I, p. 31;Meillet-Benveniste *Gram. v.-p.*, 1931, pp. 51, 61, 64 ou *Viθo–puthra.*

100) Avesta = danhupaiti (Herzfeld, *Paik.*, Glos., 261, pp. 163-164; Hübschm., *Arm. Gram.*, No 187, p. 139).

101) Herzfeld, *Arch. Mitt. aus Iran*, I, p. 119; Hübschm., *Arm. Gram.*, 1, No 461, p. 208; Dar. *Bist.*, §§ 38, 14 et 45, 56, pp. 44 et 50. *Xšassapāvā* selon Meillet-Benveniste, *Gram. v.-p.*, 1931, p. 161 § 278.

102) Rawlinson, *Parthia*, pp. 80 et 208; Herzfeld, *Paik.*, Glos., 214, pp. 155-156 ; Christensen, *Ir.* 44, pp. 22 et 137; id., édit. 1936, p. 20; Marquart, *Ērānšahr*, pp. 178-179; Hübschm., *Arm. Gram.*, 1, No 109, pp. 119-120; Amm. Marcel., XXIII, 6, 14; Nöldeke, *Tabari*, p. 449; Nöldeke, dans ZDMG 33, p. 159, note.

103) Nöldeke, *Tabari*, p. 446; Marquart, *Ērānšahr*,

pp. 114-115 et 131; Christensen, *Ir.* 44, pp. 22 et 137, note 1 et p. 240; Z.A., t. I, trad. Darmesteter, p. 31.

104) A. Meillet, *Trois conf. sur les Gāthā de l'Avesta*, p. 23.

105) Bartholomae, ZAir Wb, pp. 201-202; comp. aussi Herzfeld, *Altpersishe Inschriften* (*Arch. Mitt. aus Iran*, I) p. 119.

106) Yasna, xix, 18. Voir sur ces termes, Marquart, *Ērānšahr*, p. 122; cf. Z.A., trad. Darmesteter, t. I, pp. 31 et 170.

رؤسای این چهار واحد به ترتیب عبارتند از:

nmānopaiti, *zantupaiti*, *vispaiti*, *dahyupaiti* (Vend., vii, 41; ix, 37; x, 17-18; Z.A., trad. Darmesteter, t. I, p. 28).

107) *Pairi x̌aētəuš airyamanasča dadaiti*; *noit mā xšnāuš ya vərəzəna hecă*; *naēdā dahyēuš yōi sastārō drəgvantō*.

108) Benveniste, *Classes sociales*, J.A. 1932, pp. 124-125; Z.A., trad. Darmesteter, t. I, p. 31; Meillet, *Trois. conf.*, pp. 68-69.

109) Benveniste, *Classes soci.*, J.A. 1932, p. 125.

110) Meillet *Trois conf. sur les Gāthā*, p. 23.

111) Meillet, *Trois conf. sur les Gāthā*, p. 23.

112) Benveniste, *Clas. soc.*, J.A. 1932, p. 125; comp. A. Meillet, *Trois conf.*, pp. 68-69 (Paris 1925).

سازمان سیاسی شاهنشاهی هخامنشی

الف- تأسیس شاهنشاهی

1) Encyclop. Britan., t. XXI, 1911, pp. 202-203.

2) Xenophon, *Cyrop.*, I, 2, 15.

3) Hérodote, I, 125.

4) Ed. Meyer, *G. d. A.*, t. IV, 1, 1934, p. 85.

5) Dar. *Bist.*, § 6, 14; Dar. *Pers.*, e § 2; Dar. *NRa*, § 3, 18 (Weissb., *Keilinsch.*, 1911, pp. 10, 82, 88; Kent, *Daiva Inscript. of Xerexes, Language,*) vol. 13, No 4, p. 294, ligne 12.

6) Dar. *Bist.*, § 6, 15; *Pers.*, e § 2, 10; *NRa*, §; 3, 22 (Weissb. *Keilinsch.*, pp. 10-82 et 88; Kent, *Daiva Inscript. of Xerxes*, 19, p. 294 et *NRa*, § 3, 22, p. 163).

7) (Strabon, XI, 508-514; Ptolémée, VI, 25; Polybe, *Hist.*, V, 44: ania race: Ανιαραχαι; Pline, *Hist. nat.*, VI, 18, 1: anariaque); نزد مورخین جدید مانند Oppert, *Le peuple et la langue des Medes*, Paris 1879.

8) Hübschm., *Arm. Gram.*, 1, p. 86, No 202; Encyclop. Britan., vol. XXI, p. 203.

9) Dar. *Bist.*, § 6, 16 (Weissb., *Keilinsch.*, p. 10; ou encore *Parθava*: Kent, *NIR*, § 3, 22, p. 163; *id.*, *Daiva Inscript.*, 20, p. 294.

10) Les Ariens ou *Araiva* (Dar. *Bist.*, § 6, 16 Weissb.; Kent, *Daiva Inscript.*, 21, p. 294, (*Language*, 1937).

11) Drangiens ou *Zaraka* (Dar. *Bist.*, § 6, 16, Weissb., *Keil.* p. 12); ou *dranka* (Marquart, *Ērānšahr*, p. 35); Encyclop. Britan., t. XXI, q, 203. Weissb. (R. E. Suppl. IV, 1924, p. 1154).

12) Hérodote, III, 93-117 et VII, 67, Encyclop. Britan., t. XXI, p. 203.

13) Ed. Meyer, *G. d. A.*, t. IV, 1, p. 14 (édit. 1939).

14) Arachosie ou *harauvatiš*: Dar. *Bist.*, § 6, 17, Weissb. *Keil.* p. 12; Marquart, *Untersuch.* dans *Philolog.*, 54, N. F. 8, pp. 499 ss. et 502 ss. Kent, *Daiva Inscript.*, 20, p. 294; Weissb. *NRa*, § 3, 24, p. 88; Kent, *NIR*, 24, § 3, p. 163;
Hérodote, III, 102; VII 67-85.

15) Pactyice (Hérodote, III, 102 et VII, 67-85); ou Pushti (Geiger, *Die Sprache d. Afghanen* (*Das Pasto*), dans Grundriss I, pp. 202 ss.

16) Weissb., R. E., Suppl., IV, art. *Kyros*, (1924), p. 1155.

17) Bactriens (Dar. *Bist.* § 6, 16; *Baktris* ou *Baxtris*: Kent, *NIR*, § 3, 23, p. 163; *id. Daiva Inscript.*, 21, p. 294
Leuze, *Die Satrap.*, 1935, p. 224 = [88].

18) Sogdiens ou *Suguda* Dar, *Bist.*, § 6, 16; ou Sugda: Kent, *Daiva Inscript.*, 21, q. 294; *NIR*, § 3, 23, p. 163; *Suguda*; cf. Leuze, ouvr. cité, p. 244 = [88]; ou *Sugudu*: Encyclop. Britan., Vol. XXI, p. 203.

19) Chorasmien ou *uvārazmiya*: Dar. *Bist.*, § 6, 16 (Weissb. *Keil*, 1911, q. 12); Leuze, ouvr. cité, p. 244 = [88].

20) Margiens, *v.-p.*, *Margus* = Marw.

21) Sagartiens (Hérodote, I, 125) = *v.-p.*: *Asagarta* (Nöldeke, *Zum Herodot*, VII, 67, dans *Klio* 18, 1923, p. 1, note 3); Ed. Meyer, *G. d. A.*, t. IV, p. 27.

22) Hérodote, VII, 85; Hérodote, I, 25; Hérodote, III, 93.

23) Herodote. *Arch. Mitt. aus Iran*, I, 1938, texte p. l.trad. p. 2, § 2.

24) *Kuruš Xšāyathiya vazrk haxamanišiy* (Herzfeld, *Arch. Mitt.*, I. B- Kyr. Pas., pal p. 2. § 3).

25) . adam: Dārayavauš: xšāyathia: vazrka: xšāyathiya: xšāyathiyanām: xšāyathiya: Pārsaiya: xšāyathiya: dahy. unām: Vištaspahyā: puça: Aršamahyā: napā: haxām anišiya: thātiy: Dārayavauš: xšāyathiyā: manā: pitā. Vi štāspa: Vištāspahyā: pitā: Aršāma: Aršāmahyā: pitā: Či špiš:

Čišpaiš: pitā: Haxāmaniš: Thātiy: Dārayavauš: xšāyathiya: avahhyradiy: vayam: Haxāmanišiyā: thahyāmahy: hacā: paruviyata: āmātā: amahy: hacā: paruviyata: hyā: amā-xamtaumā: xšāyathiya: āha: thāiy: Dārayavauš: xšāyat-hiya: VIII: manā: taumāyā: duvitāparanam: vayam: xšā-yathiya: amahy:

۳–۱ ، ۱ § منم داریوش شاه بزرگ شاه شاهان، شاه پارس، شاه کشورها، پسر ویشتاسب نوه آرشامه، یک هخامنش.

۶–۳ ، ۱ ، ۲ § داریوش می‌گوید: پدر من ویشتاسب بود، پدر ویشتاسب ارشامه، پدر ارشامه آریارامنا، و پدر آریارامنا، چه‌ایش‌پیش و پدر چه‌ایش‌پیش هخامنش بوده.

۸–۶ ، ۱ ، ۳ § داریوش می‌گوید: بدین جهت ما هخامنشی نامیده شده‌ایم برای اینکه از زمانهای دور ما از اشراف بودیم، از زمانهای دور، اجداد من شاه بودند، من نهمین شاه نسل در نسل هستم، ما همگی سلطنت کردیم.

۱۱–۸ ، ۱ ، ۴ § داریوش شاه می‌گوید: با عنایت اهورا مزدا من شاه هستم، اهورا مزدا این پادشاهی را به من ارزانی داشت.

Kent, *American Oriental Series*, Volume 33, année 1950, p. 117, trad. p. 119.

شجره سلسله شاهان هخامنشی ـ علامت ستاره روی اسامی آنهایی است که در کتیبه‌ها نامی از آنان ذکر شده است.

داریوش بزرگ(اول) درکتیبه بیستون § ۴ و در همانکتیبه قسمت (a) به نسلهای بعد می آموزد که از نژاد آریایی و از نسل شاهان است. از هشت نسل قبل از او نیاکانش شاه بودند: اول آنان هخامنش و به ترتیب ۲ــ چی‌ایش‌پیش ۳ــ کورش ۴ــ کمبوجیه ۵ــ کورش بزرگ ۶ــ کمبوجیه ۷ــ آریارامنه ۸ــ آرشامه و نهم خودش یعنی داریوش اول. چنانچه در سلسله شاهنشاهی ایران که از کورش دوم شروع می‌شود نسبت داریوش را به چی‌ایش‌پیش با نسبت کمبوجیه پسر کورش بزرگ به همان چی‌ایش‌پیش بسنجیم داریوش در ردیف سوم شاهنشاهان قرار می‌گیرد یعنی در واقع از نقطه نظر قدمت سلطنت جای جد او را می‌گیرد (به شجره هخامنشی‌ها مراجعه شود) وحال آنکه گشتاسب رانباید جزء پادشاهان این سلسله به شمار آورد. در این صورت داریوش در طبقه دوم قرار می‌گیرد یعنی همردیف کامبیز اول یا برای روشن شدن موضوع در ردیف آرسامس (ارشامه)، یعنی دو نسل جلوتر از کامبیز دوم و برادرش اسمردس (بردیا).
حالا می بینیم هرودوت در کجا اشتباه کرده است که نه مورخین و نه منقدین در این باره تفحص و تجسس کرده‌اند.
هرودوت می‌نویسد (VII، 11) اعقاب داریوش عبارتنداز: هخامنش Haxāmanišتەایس‌پس Teispēs کامبیزCambyse کورش Cyruš تەایس‌پس Teispēs آریارامنسAryaramnēs ارسامسArsamēs هیستاپس Hystapēsداریوش- Dariuš در این سلسله داریوش در گروه نهم قرار می‌گیرد و این لازم به بحث نیستکه‌داریوش بهتر از هرودوت از اجداد خود اطلاع داشته ودر نقش بیستون از آن ذکر کرده است اشتباه هرودوت از اینجا سرچشمه می‌گیردکه مورخ ایرانی (یونانی نژاد) فقط یکی از دو کورش‌ها را به شمار آورده یعنی کورش پسر کمبوجیه را به جای کورش از نسل چی‌ایش پیش به ما معرفی می‌کند به عبارت دیگر کمبوجیه که در (۵۲۲ــ۵۲۹ ق‌م) فرزند کورش که در (۵۲۹ - ۵۵۹ ق‌م) می‌زیسته با کمبوجیه پدر کورش بزرگ (۵۲۹ــ۵۵۹ ق‌م) که پدرش کورش و مادرش ماندانا بوده است اشتباه کرده است.
پس چنین نتیجه می‌گیریم که چی‌ایش‌پیش دو پسر داشته یکی آریارامنه که در پارسه سلطنت می‌کرده و دیگری کورش پادشاه آنشان Anšan که بین پارسه و ایلام قرار داشته یا بهتر بگوییم منطقه‌ای بین پارسه و مادا.
هنگامی که کورش دوم (بزرگ) به‌تخت سلطنت نشست آرشامه در پارسه‌سلطنت می‌کرده و قبل از انقراض امپراطوری مادها ـ آرشامه را کورش مغلوب کرده و به

سلطنت پارسه خاتمه داده است و خودش جانشین او (آرشامه) گردیده است و پس از او کمبوجیهٔ دوم که به سلطنت می‌رسد و پس از فتح مصر وقتل برادرش، بردیا، و یاغیگری گوماتا (که خود را به نام برادر کمبوجیه به ایرانیان معرفی می‌کند که کمبوجیه قبلاً او را به قتل رسانده بود) داریوش اول به سلطنت می‌رسد.

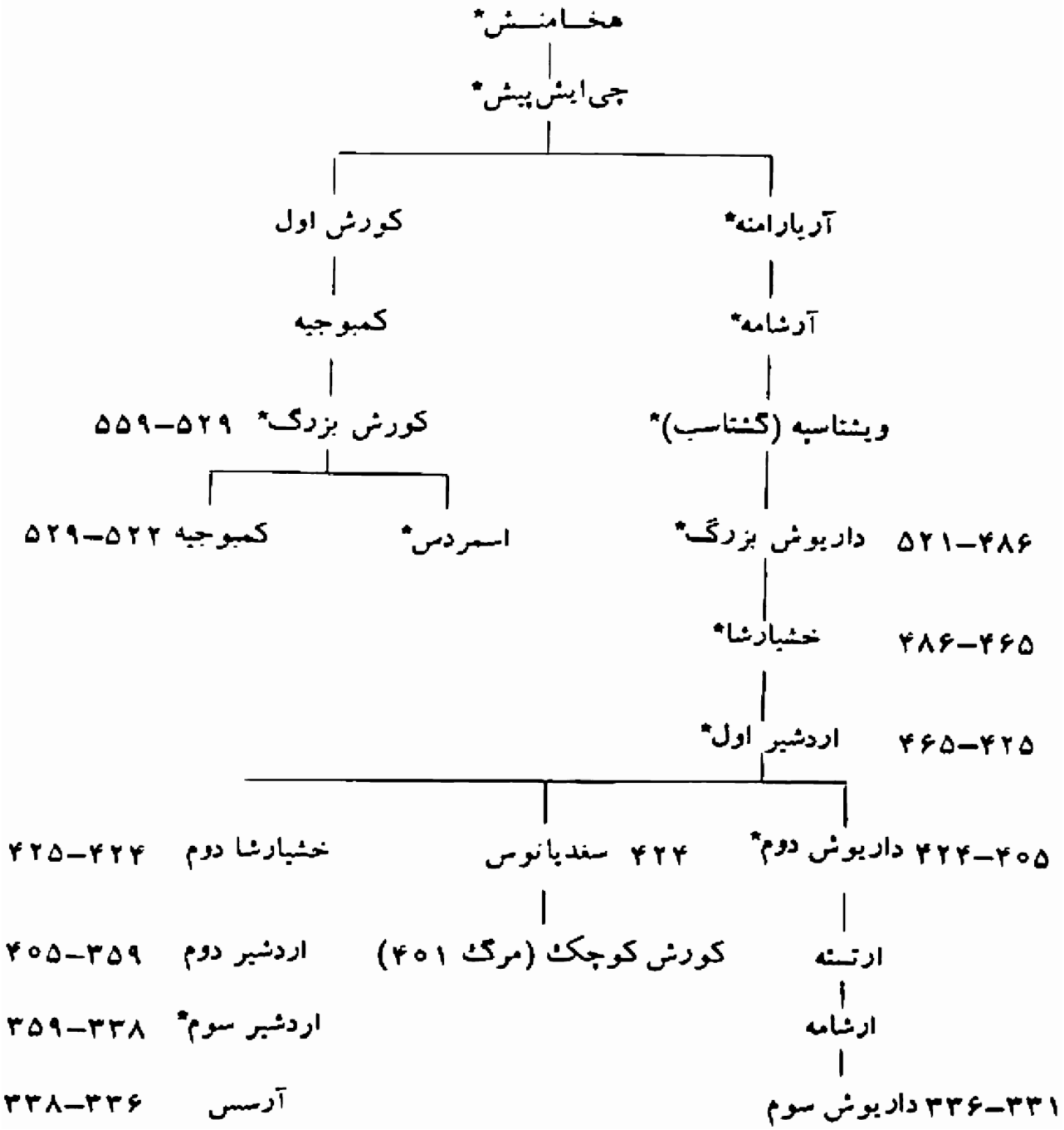

26) Ed. Meyer, *G. d. A.*, t. III, 1937, p. 182, note 2; استوانه کورش که توسط «رسام» کشف شده و در بریتیش موزه‌یوم British Museum زیر شمارهٔ ۲۰۹۲۰ نگاهداری می‌شود:
(Weissb., *Keilinsch.*, 1911, pp. xi, 2,3,5) cf. R.B., 1937, p. 31.

مورخین و خاورشناسان مانند:
Ed. Meyer, *G. d. A.*, t. III, 1937, p. 182, note 2; Geiger, *Geographie von Iran*. dans Grundriss, II, p. 390, note 2 et Justi, *Gesch. Irans*, dans Grundriss, II, p. 417.
یک موضوع باعث تعجب آنان گردیده و از خود می‌پرسند: چه گونه شده‌است که هخامنش و آریارامنه عنوان شاه پارسا را دارند ـ و حال آنکه کورش که از همان خاندان است و چند نسل پس از آنان آمده است خود را شاه آنشان Anšan می‌نامد. برای دادن پاسخ به این سؤال،مارکوارت
(Marquart, *Philolog.*, Suppl., Band 6, 2, pp 598 ss.)
چنین می‌نویسد که به طور خلاصه به شرح آن می‌پردازیم:
«در مقابل ایبارس Oibarès که کتسیاس Ctèsias در تذکره خود در باره‌اش بحث می‌کند، شخص دیگری به نام اتانس Otanès وجود دارد که مورد بحث هرودوت واقع شده است.
این اتانس نقش بسیار مؤثری بر روی تحولات سوانحی که در زمان کورش رخ داده‌اند ایفا می‌کند.
اتانس مذکور در کتاب تاریخ هرودوت همان انافرنس Onaphernès نامبرده نزد دیودر (Diodore, II, 33, 5) است که در زمان کورش و قبل از حمله او به آستیاژ بر قوم کرد سلطنت می‌کرده و از خاندان و تیره ایرانی است.
هنگامی که کورش برعلیه آستیاژ علم طغیان بر افراشت و پای بر صحنه تاریخ گذاشت، انافرنس به نفع کورش به ملت خود خیانت کرد و هرچه را که در قدرت داشت در اختیار کورش گذاشت، پس از آنکه خدمات شایان توجهی به کورش و سپاهیانی که تحت فرماندهی او بودند انجام داد، به ضرر خود و به نفع کورش از صحنه سیاست خارج شد. بنابراین یکی از خاندانهای مشهور ایرانی موسوم به پارسندس Parsondès به کمک کورش شتافت. این خاندان بر طایفه کردها سلطنت می‌کرده و نام اناس Onaphäs که کتسیاس به آن اشاره می‌کند

(Ctésias, *Eccl.*, 14, 20, 26)
جز مخفف نام اونافرنس Onaphernès چیز دیگری نمی‌تواند باشد، همان طور که پسر همین اوتانس موسوم به اناف‌س Anaphès بود و هنگام لشکرکشی خشیارشا به یونان سر فرماندهی دسته سی سی Cissiens ها به او واگذار شده بود.

(Hérodote, VII, 62)
با جزئی تغییر در نام اونافرنس Onaphernès یعنی با تبدیل (O) به (V)کلمه (ونا) به دست می‌آید که در اوستا (ونانت) است و به معنای پیروزی است این نام را می‌توان چنین تکمیل کرد:
ونه فرنا (*Vana-franā(h)* که مساوی است با (ونت خوارنو)
Vanat-xvarənō در اوستا و همان معنا را دارد که واژه τῦχη یونانی یعنی دارای سرنوشتی پیروزمند.
Hoffman, *Auszüge aus syrischen Akten persicher Martyrer*, p. 283, No 2233.
قرینه این نام را بین نامهای مادی می‌یابیم مانند وینده فرنا Vindafrnā که داریوش در سنگنبشتهٔ بیستون از او یاد می‌کند: ویده‌پرنا Uidapar[nā]
Dar. *Bīst.*, § 50, 84, Weissb., *Keilinsch.*, 1911, p. 54.
حالا بهتر و روشنتر مقصود اصلی کتسیاس را در نظر ما جلوه می‌کند به این معنی که خاندان فرنه‌سپید Pharnaspide نسبتاً از خانواده هخامنشی قدیم‌تر است و قبل از تأسیس شاهنشاهی هخامنشی دارای سلطنت در یک قسمت بزرگی از منطقه باختری ایران بوده است (که انشان نیز جزئی از آن محسوب می‌شده و شایدهم مطیع حکومت ماد بوده و به او خراج می‌پرداخته). با کمک آخرین پادشاه این خاندان است که هخامنشی‌ها توانستند شالوده یک شاهنشاهی بزرگی را پی ریزی کنند و هرودوت (III, 2) نسبت خانواده فرنه‌سپید را به خاندان هخامنشی به وسیله کاساندان (Cassandane) مربوط می‌کند.
کاساندان دختر فرنه‌سپس Pharnaspès از تیره هخامنشی است، و بنابر روایت هرودوت (II, 1) کاساندان مادر کمبوجیه است.
بدین قسم برای روشن شدن موضوعی که پیچیده و مبهم به نظر جلوه می‌کند قدم مؤثری برداشته‌ایم و برخلاف گفته‌های هرودوت (III, 70) اعضاء این خاندان مقتدر، نه فقط هنگام سرکشی و طغیان گوماتا [Gaumata]ی مغ به انتقال

مجدد قدرت، به دست هخامنشیان، در زمان داریوش، همت گماشتند، و با صرف نظر کردن از اختیارات خود، تأسیس و ادامه شاهنشاهی هخامنشی را امکان‌پذیر نمودند، بلکه ایجاد شاهنشاهی هخامنشی بدون کمک و یاری آنان غیر ممکن به نظر می‌رسد.

در نتیجه ــ مبارزات و جنگهای خونینی که بین سپاهیان کورش و آستیاژ به وقوع پیوستند، کاملاً روشن است که در این زدو خوردها و مبارزات تا موقعی که کورش و سربازان او به تنهایی می‌جنگیدند موفقیتی نتوانستند به دست‌آورند و تاریخ از این مبارزات و عواملی که کورش را به پیروزی سوق دادند بی‌اطلاع است.

مقایسه کنید:

Polyen, *Ruses de guerre*, VII, 6, 1 et VII, 45, 2.

در مورد اشکالات و سختی‌هایی که کورش در این مبارزات با آنها مواجه بوده است نکته دیگری که کتسیاس به آن اشاره می‌کند وقابل توجه است: خویشاوندی خاندان فرنه سپید با خانواده‌ای است که در کتپتوکه سلطنت می‌کرده و دیودر (Diodore, XXXI, 3) نیز به آنان اشاره می‌کند و این نکته نباید تعجب مارا برانگیزد، باید قبول کرد که بنیاد حکایت افسانهٔ کتسیاس از یکی از شاخه‌های خاندان فرنه‌سپید سرچشمه می‌گیرد و در این‌جا، به خصوص از رشته و انشعاب خانواده‌ای که بعدها بر منطقه کتپتوکه [Katpatuka] سلطنت کردند و در زمان حیات کتسیاس در این منطقه حکمرانی داشته‌اند.

موضوع دیگری که توجه را به خود جلب می‌کند این است که آیا تمام جزئیات و خصوصیات را کتسیاس به ما می‌دهد یا اینکه به کلیات اکتفا کرده است. و به علت وجود این ابهام است که ما در مقابل این مسئله قرار می‌گیریم که چگونه می‌توان توجیه کرد خانواده‌ای که ازنژاد ایرانی بودندبه فرمانروایی وحکومت بر یک قبیله خارجی و بیگانه برگزیده شده باشند

با تطبیق دادن وقایع که در حینی که واضح و مشهود هستند، اسرارآمیز و مبهم

جلوه می‌کنند خواهیم دریافت که در سالنامه‌های مربوط به سلطنت (نبونید) Nabonide نام کورش با عنوان شاه پارسا در سالنامه مربوط به سال نهم سلطنت (۵۴۷ ق‌م) نبونید درج شده است، در صورتی که سه سال بعد یعنی در سال (۵۴۴ ق‌م) عنوان شاه آنشان به او داده شده است. با توجه به آنچه گذشت گزیدن عنوان شاه آنشان از طرف کورش برای ما روشن می‌شود.

مقایسه کنید مارکوارت

(Marquart, *Die Assyriaka des Ktesias*, *Philolog.*, 6, 2, p. 599)

با جرئت می‌توان چنین نتیجه گرفت که از یک طرف در خلال این مدت کوتاه کورش موفق گردیده است سران قبایل ایرانی یعنی ویس‌پتش‌ها را به دور خود گرد آورد، یگانگی و وحدت خلل ناپذیری بین آنان تولید کند و تحت ریاست و فرمانده‌ی خود قرار دهد. و از طرف دیگر می‌توان یقین داشت که اسناد و نوشته‌هایی وجود داشته‌اند که وقایع و سوانحی که در قرن پنجم قبل از میلاد به وقوع پیوسته بودند درخود درج و نگاهداری کنند بهترین دلیل این‌که گزنفون شرح احوال گوبریاس و گاداتاس را از نوشته‌های مورخین دیگر و شایدهم به احتمال قوی هلانیکوس Hellanikos اقتباس کرده است.

دیده شود:

Marquart, *Die Assyriaka des Ktesias*, p. 599, Göttingen 1891-1893.

27) Ed. Meyer, *G. d. A.*, t. III, 1937, pp. 184-186.

لیدی در زمستان ۵۴۶ فتح شد

Leuze, *Die Satrap.*, 1935, p. 161 = [5].

28) Ed. Meyer, *G. d. A.*, t. III, p. 186.

(Schwenzner, Klio 18, 1923 (*Gubaru*), p. 231).

Maspero, (*Hist. ancienne des peuples de l'Orient*, 6e édit., 1904, p. 668) یا در سال 538. Cf. Leuze, ouvr. cité, p. 161 = [5]; Schachermeyer, *R. E.*, t. XV (Pauly-Wissova), 1932, art. Mesopotamien, p. 1138; Weissb., *Keilinsch.*, 1911, p. 2.

29) Leuze, ouvr. cité, p. 161 = [5].

۳۰) داریوش در اغلب سنگنبشته‌ها ظلم و ستم را نسبت به زیردستان منفور می‌داند

Dar. *Bist.*, §§ 63-64, Weissb., *Keil.*, p. 67; Ed. Meyer, *G. d. A.*, t. III, 1937, p. 188.

۳۱) گزنفون از زبان کورش کهین می‌نویسد: دوستان اگر بخواهید وسعت شاهنشاهی پدرم را بدانید از طرف جنوب به مناطقی محدود است که از فرط گرما زندگی مشکل است و از طرف شمال به سرزمینهایی که از زیادی سرما مردم ناراحت هستند.

Xénophon, *Anab.*, I, 7, 6; cf.
Ed. Meyer, *G. d. A.* t. IV, 1, (1939), pp. 22-23, Polybe, *Hist. Générale*, I, 2.

32) Schaeder, *Esra*, p. 62.

33) Meillet, *Trois conf. sur les Gāthā de l'Avesta*, p. 23 (Annales du Musée de Guimet), Paris 1925.

34) Christensen, *Ir.* 44, pp. 15-16.

35) Ed. Meyer, *G. d. A.*, t. IV, 1, (1939), pp. 30 et 56.

۳۶) رؤسای شش خانواده ممتاز عبارتند از اسپاتینس Aspathinès گوبریاس Gobryas که کورش پس از فتح بابل ادارهٔ امور آن را به دست او سپرد و پسرش کمبوجیه را به نیابت سلطنت منصوب کرد.

Ed. Meyer, *G. d. A.*, t. III (1937), pp. 185-186; comp. Leuze, ouvr. cité, p. 161 = [5]; Ed. Meyer, *G. d. A.*, t. IV, 1 (1939), 47-67.

اینته‌فرنس (Intaphernès) = ویده‌پرنا (Uidaparnā)

Dar. *Bist.*, § 50, Weissb. *Keilinsch.*, p. 54.

مگابیز Mégabyse هیدارنس Hydarnès:

(Hérodote, III, 70 Justin, I, 10).

ارساس (Arsace) سر سلسلهٔ پادشاهان اشکانی نیز توسط هفت خانواده اصیل بر تخت سلطنت گذاشته شد.

(Eunapius, édit. Dindorf, p. 222, cité part Christensen, *Ir.* 44, p. 18, note 1.

37) Justin, I, 9.

هرودوت (Hérodote, III, 78—79) بگایاده Bagāyāda تقدیم عطیه به

بگا = میترا را با مگوفونی Magaphonie سالروز قتل عام مسغ‌ها اشتباه می‌کند.

در حالیکه بگایاده جشن اول سال بوده در نزد هخامنشیان که آن عنوان Bagayadiš و بگایاده نام میترا بود که از آن نام دهکده Bagayariden مشتق شده است.

Agathange, 68, 1-3; Marquart, *Untersuch. zur Geschichte von Eran* (*Philolog.*, Suppl. 10, p. 132, note 2).

بگایادش نام دهکده‌ای بگایاریچن از همان کلمهٔ بگایادیش مشتق می‌شود.

Moïse de Khoren, II, 14, Langlois, II, p. 88.

در این دهکده بگایاریچن پادشاهان اشکانی به پرستش میترا می‌آمدند.

Marquart, *Philolog.*, Suppl. 10, p. 133, note 1.

پرستش میترا همزمان با پرستش آناهیتا (ناهید) Anahita در زمان اردشیر دوم رواج یافت و برای اولین بار این نام را در سنگنبشتهٔ اردشیر دوم مشاهده می‌کنیم

Weissb. *Keilinsch.*, p. 124. (Art. Sus).

[Henning, *The Murder of the magi*, dans JRAS, octobre 1944, pp. 133 s.]

38) Hérodote, III, 85 ss., Justin, I, 10-11, ou Ebarès (Polyen, VII, 10)

که به فارسی قدیم وهو برا Va(h)u-bara می‌باشد.

(Marquart, *Assyriaka des Ktesias*, dans *Philolog.*, Suppl., Bd. 6, 2, p. 597).

زیرنویس ۲۶ دیده شود.

39) Weissb. *Keilinsch.*, Dar. *Bist.*, § 3; petite inscript. de *Bist.*, a § 2; insc. de *Pers.*, e § 1; *NRa*, § 2; *Suse*, b. Comp. Justin, I, 10.

هرودوت (I, 209) می‌نویسد که گئتاسب = هیستاسپ از تیره و خاندان هخامنشی بوده است.

افلاطون: Platon, *Lois*, III, 695 c ادعا می‌کند که داریوش از خاندان سلطنتی نبوده است.

هرودوت (Hérodote, I, 125) مراجعه شود. = هیستاسپ از تیره وخاندان هخامنشی بوده است.

40) Olmstead, *Hist. of the Pers. Emp.*, p. 214. G. Cameron: *Dar & Xerxes, in Babylonia*, AJSL, vol. LVIII, No 3, p. 319 s. juillet, 1974, qui est d'accord avec] Herzfeld (*Arch. Mill. aus Iran*); Kent (*A New Inscript. of xerxes*, Language, vol. IX, No 1, 1933; Hérodote, VII, 2; cf Platon, *Alcib.*, 121 c.

داریوش در اواخر فرمانروایی پسرش خشیارشا را به تخت سلطنت گذاشت و در اداره امور کشور او را راهنمایی می‌کرد.

41) Hérodote, VII, 2; Justin, *Trogue Pompee*, I, 10 et II, 10.

ژوستن (Justin, I, 10)

می‌نویسد: داریوش موقعی که به تخت سلطنت نشست برای تحکیم موقعیت‌خود و اختلاط با خانواده پادشاهی، دختر کوروش را به زنی اختیار کرد و با این ازدواج چنین فکر می‌کرد که احتمال اینکه تاج و تخت در خانواده کوروش باقی بماند بیشتر خواهد شد تا به دست قبیله بیگانه‌ای بیافتد البته پر واضح‌است که ژوستن با این اظهار عقیده از هرودوت پیروی می‌کند که داریوش بوسیلهٔ تمهید مهترش اویبارس (Oibarès) صاحب تاج و تخت گردید.

سنگنبشته‌های داریوش و سایر شاهان هخامنشی خلاف این مدعی را ثابت می‌کنند.

۴۲) بدین جهت بوده است که کوروش ایرانیان را از رقیت مادها آزاد ساخت.

(Aristote, *Polit.* VIII, 8, 5.)

هرودوت (III, 160) می‌نویسد هیچگاه یک ایرانی خود را قابل مقایسه با کوروش ندانسته است.

43) Diodore De Sicile, Liver IX (frag.); Xénophon, *Cyrop.*, VIII, 2, 9; Hérodote, III, 89; Xénophon, *Cyrop.*, VIII, 8, 1.

پاوزانیاس می‌نویسد که به کوروش مانند پدر بشریت نگاه می‌کردند:

Pausanias, *Arc.*, VIII, 43

44) Hérodote, III, 67; Dar. *Bist.*, § 11, 39 (Weissbach.

Keilinsch., 1911, pp. 16 s.).

45) Kent, *Old Persian*, Dar. *Nax.-Rost.*, b § a 5-11, p. 140 (1953).

46) Dar. *Bist.*, §§ 54-55 (Weissb., *Keilinsch.*, texte p. 60, trad. p. 61)

47) [Olmstead, *Persian Empire*, p. 125.]

48) *Va(šnā) auramazdāha adam Xšāiatya amiy auramazda* ..... (Weissbach, *Keilinsch.*, 1911, pp. 10–11).
داریوش می‌گوید: با ارادهٔ اهورامزدا من پادشاه هستم اهورامزدا این سلطنت را به من ارزانی داشت.

49) Dar. *Bist.*, § 5, p. 11; § 7, p. 13; § 10, p. 15; § 13, p. 19; Inscript. de, Xerxès (Kent, *A New Inscription of Xerxés*, pp. 37-38, dans *Language*, 1933); Weissb., *Keilinsch.*, 1911, insc. de Dar., *Pers.*, d §§ 1, 2, 3, p. 81; e § 2; g § 1, p. 85; insc. Xerxès *Pers.*, a § 1, p. 107; § 3, p. 109, etc. Inscript. Artaxerxès II, *Pers.*, a § 3, p. 121; *Suse*, a, p. 123, etc'

50) Strabon, XV, 3, 17; Hérodote, VII, 3; Xénohpon, *Cyrop.*, VIII, 7, 10-11.

۵۱) هرودوت می‌نویسد Hérodote, VII, 2 در ایران قانون مانع است از اینکه پادشاه قبل از تعیین جانشین خود اقدام به لشکرکشی کند.

52) Hérodote, III, 2 et VII, 2.

53) Z.A., trad. Darmesteter, t. II, p. 107, note 57.

54) Christensen, *Ir.* 44, p. 16. Voir plus haut, p. 21, note 19.

55) Xénophon, *Cyrop.*, VII, 5, 65-66.
هرودوت (Hérodote, III, 68) می‌نویسد که اوتانس (Otanès) یکی از شش هم‌پیمانهای (داریوش) به واسطه ثروت و اصالت خانوادگی از بزرگترین اشخاص به شمار می‌رفت ــ املاک پهناوری که در ایالت کاپادوس یا کتپتوکه Katpatuka داشت از هرگونه خراج و مالیات معاف بودند.
ص ۳۸ زیر نویس ۳۶ راجع به خانواده فرنه سپید دیده شود.

56) Hérodote, V, 23, 24, 25; Polyen, I, 24

57) Hérodote, I, 30; Xénophon, *Cyrop.*, VII, 2, 10; Diodore, Livre IX, fragm., p. 114, t. II; Hérodote, I, 89 et 207. Comp. Hérodote III, 36.

از جمله اشخاصی‌که از سخاوت و بزرگمنشی شاه مستفید شده‌اند یکی هم‌کنزیای اهل کنید بود که در دربار اردشیر بسر می‌برد و طبیب شاه و خانواده سلطنتی بود. در این مورد به ادوارد مایر رجوع شود.

Ed. Meyer, G.d.A., t. III, p. 212. (1937)

همچنین تمیستوکل (تمیستوکلس) (Thémistocle) که یکی از دشمنان دیرین ایران بود با جلال و شوکت از طرف داریوش پذیرایی شد.

Frontin, *Stratag.*, II, 2

و از طرف اردشیر اول قسمتی از خالصجات

Thucydide, I, 138; Pausanias, I, 26.

که در آسیای صغیر واقع بود به او واگذار کرد که عایدی آنها در منیزی Magnèsie de Mèandre بالغ بر ۵۰ تالان یعنی در حدود بیست و هفت هزار لیره انگلیسی امروزی در سال بود و بغیر از مناطق بالاشهرهای لانساک Lampsaque میونت را نیز شامل بود

Ed. Meyer, *G. d. A.*, t. IV, 1, 1939, p. 58; Christensen *Ir.* p. 512

58) Justi, *Gesch. Iran* (Grundriss II, p. 433).

59) Rapp, ZDMG 20, p. 103; Justi, *Gesch. Iran* (Grundriss II, p. 433).

60) Xénophon, *Anab.* I, 9, 3 s; *Cyrop.* VIII, 6, 10; Strabon, XV, 3, 17.

۶۱) گزنفون (*Cyrop.* I, 2, 3) چنین می‌نویسد: ایرانیها وقوع بدی را قبلاً پیش‌بینی می‌کنند و اطفال خود را طوری تربیت می‌کنند هنگامی که بزرگ شدند از هرگونه عملیات پست و زشت برکنار باشند.

همچنین دیده شود گزنفون. (*Anab.*, I, 9, 2—3). راجع به تعلیم و تربیت اعیان و اشراف در زمان ساسانیان به کریستن سن مراجعه شود.

Christensen, *Ir.* 44, p. 416.

62) Cf. Platon, *Alcib.*, 121 d et 122 a et b.

63) Comp. Eschyle, *Les Perses*, vers 670; Pausanias, *Arcadie*, VIII, 43.

۶۴) دیده شود ص ۲۴ زیرنویس ۴۶ و ۴۷.

65) Hübschmann, *Arm. Gram.*, 1, p. 90, No 213; Spiegel, *Eran Alt.*, II, pp. 44 s.

66) Herzfeld, *Paik.* Glos., 183, p. 149; Christensen, *Ir.* 44, pp. 31-146

67) Eschyle, *Les Perses*, vers, vv. 633, 641, 855; Xénophon, *Cyrop.*, VIII, 7, 2.

68) Herzfeld, *Paik.*, Glos., 88, pp. 135–136; Inscrip. d'Ardašir Ier à Naqš–e–Rostham (Herzfeld, *Paik.*, pp. 84–85; celle d'Ardašir Ier).

Herzfeld, *N. I.–Rst. Art*, p. 84 et b, *N. I.-Rst.*, p. 85.

Ardašir Ier:

[1] C'est l'image de l'adorateur de Mazda
[2] divin Ardašir, roi des rois
[3] de l'Ariana de la race des dieux, le fils
[4] de divin Papak, le roi

سنگنبشته اردشیر اول چنین است:

Herzfeld, *Paik.*, p. 85., 87:

[1] *Saxvani ēn man mazdesn bage Šahpūr Šahān*
[2] *šāh Ērān ut anērān ke čitre aj Yazatān*
[3] *pus mazdesn bage Artaxšatr, aryān.* (Herzfeld, *Paik.* t. I, p. 87, Berlin 1924) [Traduction]:

ترجمه [۱]: این فرمان از من (صادر شده) ـ ستایشگر مزدا ـ شاهپور یزدانی ـ شاهان شاه
[۲] ایران و نه ایران ـ از تخمه یزدانی
[۳] پسر اردشیر ستایش‌گر مزدا آریایی

Comp. Eschyle, vers 621 et 711;

راجع به القاب شاهپور: برادر آفتاب و ماه

Amm. Marcel. XVII, 5, 3.

69) Plutarque, *Artax.*, XXXIII.

A comparer avec *Lettre de Tansar*, à propos d'Ardašir ler:

«Sois absolument convaincu que le roi est la règle, le bon ordre au milieu de ses sujets et de son armée; il est le suprême ornement du jour de fêts et, au jour de crainte, la forteresse, l'asile, la protection contre l'ennemie (*Lettre de Tansar*, trad.

Darmesteter, J.A. 1894, texte pp. 223—224, trad. p. 528); Minovi, ouvr. cité, p. 20.

70) Diodore, XVIII, 48; [Walser, ouvr. cité, p. 68; P.J. Junge: Hazarapates: *Zur Stellung des Chiliarchen der Koniglichen Leibgarde in Achamenidenstaat*, Klio 33 (1940) 13-38.]

71) Justi, *Der Chiliarch des Dareios* (ZDMG 50, 1896, p. 660); Marquart, *Untersuch. z. Gesch. von Eran* (*Philolog.*, LV, N.F. 9, pp. 227 ss.

72) Marquart, *Philolog.* Suppl., 10, pp. 30-46 (Leipzig 1907).

73) Esther, I, 13-14.

دانیال‌نبی می‌نویسد مشاورین بخت‌النصر هفت نفر بودند.

Danial, III, 2.

به هرودوت مراجعه شود:

Hérodote, III, 31—VII, 194:

Grey, *C.A.H.*, t. IV, p. 186; Emcyclop. Britan., art. Persia, p. 207.

آرمیا (LII, 25) عده مشاورین شاه یهودها را هفت نفر می‌نویسد.

Jérémie, LII, 25.

به واژهٔ داث (dāt) هم معنی عدالت داده شده. ولی در سنگنبشته‌ها معنای قانون

دارد.
مارکوارت به آن معنی عدالت می‌دهد ولی از سنگنبشته‌ها معنای قانون استنباط می‌شود.
Marquart, (*Philolog.*, Suppl. 10, pp. 76–77:
Dar. *NRa*, § 3, 21 (Weissb., *Keilinsch.*, p. 88)
ویسباخ ترجمه کرده است: قانون من اطاعت می‌شد.
«*Datam tya mana avadiš adāriy*»:
Mein Gestez, das ward gehalten; p. 89.
Dar. *Bist*, § 55; Justi, *Gesch. Ir.* (Grundriss, II, p. 432); Kent, *Language*, vol. 15, No 3, 1939):
[21] ‹*datam*: *tya*: *manā*: *avadiš*: [22] *adāriya*
[traduction par Kent:]
«That *law* which is mine, that held them firm, p. 164, نیز زیرنویس ۲۰ و ۲۱ مربوط به عدالت دیده شود. همچنین زیر نویس ۴۹ همان قسمت (عدالت).

74) Hérodote, III, 31.
75) Esther, I, 13–14.
76) Hérodote, V, 25.
77) Hérodote, VII, 197.
78) Aelien, cité par Justi, (Grundeiss, II, p. 433).
۷۹) به سازمان دادگستری مراجعه شود.
80) Hérodote, I, 206.
81) Thicydide, I, 138.
82) Diodore, XI, 6; Hérodote, VII, 3.
83) Hérodote, I, 89, 155, 207 et III, 34 36.
همچنین هیستیه Histiée مشاور داریوش بوده است.
Pausanias, *Phocide*, X, 33:
84) Xénophon, *Anab.*, I, 8, 26; Diodore, II, 32; Plutarque, *Artax.*, XXVII.
85) Plutarque, *Artax.*, XXVII.
86) Encyclop. Britan., IIe édition, t. XXI, p. 207 (Lo-

ndres 1911).

87) Hérodote, VII, 236.

88) Hèrodote, VII, 46 ss.

89) Hérodote, VII, 5—6.

90) Hérodote, VII, 10.

91) Platon, Lois, iii, 694 b. Comp. Hèrodote, IV, 97, relatif au conseil de Coès à Darius Ier.

92) Plutarque, *Artax*. XXXII. Comp. Plutarque, *Artax*., XXV.

به زیرنویس ۴۰ جدید مراجعه شود.

93) Plutarque, *Artax*. II; Hérodote, VII, 3.

94) Hérodote, III, 134.

95) Eschyle, *Les Perses*, v. 150.

96) Plutarque, *Artax*., V.

97) Xénophon, *Anab*., I, 1, 3; Plutarque, *Artax*. III.

98) Plutarque, *Artax*. V.

99) Plutarque, *Artax*. XXXII; voir Spiegel, *Eran. Alt*., II, p. 431

100) Hérodote, I, 114.

101) Eschyle, *Les Perses*, v. 980.

102) Aristophane, Achor, 92 et 425, cité par Schaeder, *Iranica*, p. 4.

103) Plutarque, *Artax*. XV.

در زمان سلطنت اردشیر دوم ارتاسیراس Artasyras متصدی این شغل بوده و خبر مرگ کوروش کبیر را به اردشیر آورد:

Plutarque, *Artax*. XVII. Comp. Schaeder, *Iranica*, *Das Auge des Konigs*, p. 3.

104) Xénophon, *Cyrop*., VIII, 2. 11—12.

105) Hübschm., *Arm. Gram*., p. 492, No 375, partie V.

زند = سپاس (*spas*) یعنی مراقب به آلمان قدیم: (*spähen*) و آلمان جدید (*späher*) و به لاتن (specio) و (conspicio).

(Schaeder, *Iranica*, pp. 9 et 16); (Hübschm., *Arm. Gram.*, V, p. 492, No 375).

106) Schaeder, *Iranica*, p. 17. Pour l'époque sassanide, voir *Lettre de Tansar*, J. A. 1894, pp. 226–532, [trad. Darmesteter.]

107) Xénophon, *Cyrop.*, VIII, 2, 11.

108) Ed. Meyer, *G.d.A.*, t. IV, 1 (1939), p. 39.

109) Olmstead, *Pers. Emp.*, p. 71.

110) Schaeder, *Iranica*, p. 3.

۱۱۱) کشف جدید پاپیروس در الفانتین اجازه داد به وجود چنین کارمندانی پی ببرند.

Schaeder, *Iran*, p. 5; Meillet–Benveniste, *Gram. v.–p.*, p. 159.

112) Plutarque, *Artax.*, XV et XVII. Voir Schaeder, *Iranica*, p. 4.

سازمان اداری ـ دیوانسرا

1) Schaeder, *Esra der Schreiber*, p. 39

2) Schaeder, *Esra der Schreiber*, pp. 47-48; Schaeder, *Iranica*, p. 12, note 2.

3) Olmstead, *Pers. Emp.*, p. 128; Dar. *Bist.* § 70.

4) Jérémie, xxxiv, 18-32. Livre de Baruch, I, 1.

5) R. De Vaux, O.P. (R.B. 1937), pp. 46 et 52, note 3. cf. *hararartak* (Hübschmann., *Arm. Gram.*, 2, p. 184).

6) Esdras, vii, 1-6.7; Schaeder, *Esra*, pp. 39-51.

7) Esdras, vii, 1-10 (trad. A. Crampon), p. 516.

8) Schaeder, *Esra*, p. 39.

9) Esdras, vii, 6 (trad. Crampon) p. 516.

10) J. De Morgan, *Manuel de numismat. orient.*, t. I,

p. 43 (1923); Schaeder, ZDGM 96, N.F. 21, p. 3; Schaeder, *Esra*, pp. 46 s. et 51; Ed. Meyer, *G.d.A.*, t. IV, 1, pp. 14-16; Babelon, *Les Monnaies achéménides*, Payot 1921, p. 51, Herzfeld, Arch. Mitt., II, p. 48; Wesendonk, *Über die V,erwendung des Aramaischen in Achämenidenreich*, dans les *Litterae orientales*, 41 (1932), pp. 1-10; Schaeder, *Der Mensch in Orient & Okzident*, (1960), p. 64.

11) Cameron, *Pers. Treas. Tabl.*, p. 12.

12) Cameron, *Darius' Daughter & the Persep. Inscript.* (JNES, I, 1942), pp., 214-218 *et The Persep. Inscript.*, p. 32.

13) Olmstead, *Pers. Emp.*, p. 177; Cameron, *Pers. Treas. Tab.*, p. 13.

که در زیر خرابه‌های شوش به دست آمده.

14) [Scheil, *Mém.* IX, et *Mém.* XI-89, Nos 301-307.]

15) [Herzfeld, *Ap.* I, p. 12; Herzfeld, *Reisebericht* (ZDMG 80, p. 244), 1926.]

16) [Strabon, XV, 3, 7.]

17) [Cameron, *Pers. Treas. Tabl.*, pp. 23, 30.]

۱۸) به زیرنویس شماره ۱۰ مراجعه شود.

19) Encyclop. Britan., Art. Persia, vol. XXI, IIe édit. (1911), p. 208.

20) [Esther, I, 22 (trad. Crampon, p. 575); Esther, III, 12, p. 578.]

استر می‌نویسد که فرمان اردشیر دوم برای هر ملت به خط و زبان آن‌ملت صادر شد: در مورد دستوری که صادر شد از قتل عام یهودیها جلوگیری شود.

21) Esther, I, 22; III, 12; VIII, 9.

22) Hérodote, III, 128.

23) De Vaux, R.B., 1937, p. 48.

باگواس (Bagoas) ساتراپ (شهرب) ایران در یهودا در سال ۴۰۷ ق‌م به یهودیهای شهرالفانتین به زبان آرامی راجع به برگزاری جشن‌های تدارک عید فصح و تهیه نان فطیر یا بدون مایه (Azyme) مکاتبه کرد.

De Vaux, R. B., 1937, p. 50.

E. West. *Pahlavi Literat.*, p. 75 (Grundriss II).

۲۴) زیرنویس قبلی دیده شود.

25) Schaeder, Esra, p. 46.

۲۶) چون واژه پشی‌تیش (*paitiš*) در فرس قدیم به معنی بزرگ و رئیس است:

Bartholomae, *ZAirW* b § 32, p. 41; Hübschm., *Arm. Gram.*, 2. p. 229, No 538.

مانند دنگ‌پشی‌تیش *deng paitiš* - ویس‌پشی‌تیش *vis-paitiš* - زنتوپشی‌تیش *zantu-paitis*

برای این دسته از کارمندان قطعاً رئیس تعیین شده بوده است. و تاریخ نیز آن را ثبت کرده است عزرا یکی از آنها بوده است.

Schaeder, Esra, pp. 48—49.

27) Hérodote, III, 128; Polyen, VII, 17.

28) (Crampon, La Sainte Bible, pp. 578—581); Esther, III, 12-13;

Esther, VIII, 8; VIII, 10 (Crampon, pp. 578—581): Esther, III, 10. Daniel, VI, 18 (Crampon, p. 1372)

زیرنویس قبلی نیز دیده شود، دانیال نبی.

راجع به مهر شاهی در عهد ساسانی رجوع شود به:

Christensen, *Ir.* 44, p. 301; Faustus De Byzance (Langlois, I, pp. 268—269; Patkanian (J.A., 1866, p. 113); Procope, *B.P.*, I, 4.

29) Esdras, V, 17; VI 1—2 s. (Crampon, p. 514); Esther, II, 23 (Crampon, p. 577).

30) Diodore, II, 32; comp. Hérodote, V, 58.

31) מדלח (Madjellah). Esdras, VI, 2; comp. Esther,

VI, 1;X, 2.

32) Diodore, II, 22; Esdras, IV, 15.

33) Esther, II, 23; Esther, VI, 1—2.

34) Ed. Meyer, *G.d.A.*, t. IV 1 (1939), p. 39.

35) Daniel, III, 2 s.

36) Hübschm., *Arm. Gram.*, 2, p. 126, No 247.

37) Christensen, *Ir.* 44, p. 135.

38) Pahlavi: *gāhbedh* (Herzfeld, *Paik.*, No 247, p. 161).

39) Herzfeld, *Paik.* No 247, p. 161.

40) Hérodote, VII, 100.

41) Xénophone, *Econom.*, IV, 3.

ارتش

1) «Weltreich»: Hinz (*Zur Behistun Inschrift des Dareios*, dans ZDMG 96, N.F. 21, 1942, p. 236; Schaeder, ZDMG 96' N.F. 21, p. 3; Ed. Meyer, *G.d.A.*, t. IV, 1, 1939, pp. 24-26; Wesendonk, *Das Weltbild des Iranier*, München 1933, p. 14; Ed. Meyer, *G.d.A.*, t. III, 1937, p. 198; Spiegel, *Eran Alt.*, t. I, Leipzig 1871, p. 1; Eduard Schwatz' *Philolog.* 86 (1931), p. 374; [Alth., *Alte Iran*, p. 181.]

2) [Isaie, XIV, 1 ss. (Trad. Crampon, p. 1104 s.).]

3) Kent, Old Pers.: Dar. DN a § 4, 30—47, p. 138. Comp. Scheil, Mém., tome XXI, p. 7.

4) Kent, Dar. DN b § 8 a, 5—11 (Old Pers., p. 140); Scheil, Mém. XVI, p. 116 et 120-121.]

5) *NRa*, § 4 (Weissbach, *Keilinsch*, pp. 90—91); Kent, NIR § 4 (*Language*, vol. 15, No 3, pp. 163-164).

۶) در نقش نمایندگان سرزمینها نماینده بابلی بدون سلاح است.

7) Hérodote, I, 136.

8) Dar. *Pers*., e § 2 (Weissb., *Keilinsch*., p. 83); comp. Eschyle, *Les Perses*, vers 731 ss.; Hérodote, VII, 83; Platon, *Lois*, III, 694 a [et 694 b.]

9) Meillet-Benveniste, *Gram. v.-p.*, 1931, p. 31, § 52 et p. 62, § 103, p. 67, § 113.

در سنگنبشته داریوش در بیستون کلمه کار *kāra* برای ارتش به کار رفته شاید کلمه کارزار نیز از آن زمان باشد و مورد تأیید

Meil. Benv., *Gram*., p. 172, § 300 et 173, § 301.

10) Meil.-Benv., *Gram*. v.—p., § 102, p. 161: [kara-matišt] یا کارامتیشت

11) Hübschm., *Arm Gram*., No 588, p. 230 et note 1.

در زمان ساسانی سپهبد *Spahbedh* که پروکپ (Σπαβεθης)

Procope, *B.P*., I, 1 s.

هم چنین واژه را به کار برده است.

Christensen, *Ir*, 44, p. 104, note 1.

12) Meillet-Benveniste, *Gram. v.—p.*, pp. 65-66, §§ 109-113, et p. 163, § 282. Weissb. *Keilinsch*., Dar. NRb, §§ 2, 43, 45, p. 94.

که در عهد ساسانی اسوران می‌گفتند

Christensen, *Ir*, 44, p. 207.

۱۳) پستیش pastiš یا پایگان *paigán* زمان ساسانی مقایسه شود

در تحت فرمان یک پایگان سالار (Paīghān-Sālār)

Christensen, *Ir*, 44, p. 132-209.

همچنین ویسپاخ (Weissb., *Keil*., p. 94) Dar. *NRb*, که هر دو واژه اسابره ویسپتیش asabāra و paitiš دیده می‌شوند

14) Xénophon, *Anab*., I, 8, 9 et II, 5, 35; Hérodote, VII, 61.

راجع به تجهیزات عهد اشکانیان دیده شود:

Rawlinson, *Parthia*, pp. 161-162.

و در زمان ساسانیان به:

Nöldeke, *Tab*., p. 479, note 1: cavaliers cuirassés, et Christensen, *Ir*. 44, pp. 207-259.

در مورد سپاهیان اشکانیان نیز دیده شود

Debevoise, *A Political History of Parthia*, Chicago 1938, p. 86.

می‌نویسد: کوروش

15) Xénophon, *Cyrop*., IV, 3, 22—23; II, 1, 20 et VIII, 6, 11:

چنین می‌گوید: «در بین شما هر یک که برحسب توانایی و استطاعتش تعداد بیشتری ارابهٔ جنگی و عدهٔ سرباز سواره نظام بهتری تهیه کند، می‌تواند اطمینان داشته باشد که به او مانند دلاوری رشید و حامی شاهنشاهی ایرانیان و نگهبان قدرت و عظمت خود نگاه خواهم کرد»، راجع به عصر اشکانیان دیده شود:

Neilson, B. Debevoise, ouvr. citè, p. XLII et Rawlinso, ouvr. cité, pp. 396—397.

همچنین وضعیت در عهد ساسانیان دیده شود

Christensen, *Ir*. 44, p. 207;

Amm. Marcellinus, XXIV, 6, 8; Nöldeke, *Tab*., p. 164, note 5; Christensen, *Ir*. 44, pp. 259-368.

16) Ed. Meyer, *G.d.A*., t. IV 1 (1939), p. 31.

۱۷) نام سرداری اهل مادا می‌باشد که معنی آن کـه دارای لشکـری نیرومند است.

Meillet-Benveniste, *Gram. v.-p*., 1931, p. 62 § 103 et § 133, p. 81; Weissb., *Keilinsch*., 1911, p. 40 (Dar. *Bist*., § 33, 82, p. 40).

18) Justin, XLI, 2.

19) Saint—Martin, *Discours sur l'origine de l'histoire des Arsacides* (lu à l'Academie royale des Inscript. et Belles-Lettres, 27 Juillet, 1821), J.A., t. I, 1822, p. 67.

برای عهد ساسانی رجوع شود به:

Amm. Marcel., XXIII, 6, 83.

20) Cameron, *Pers. Treas. Tabl.*, p. 83

21) Hérodote, VII, 72–82.

22) Dar. *Bist.*, § 25 (Kent, *Old Pers.*, p. 160).

23) Dar. *Bist.*, § 71 (Kent, *Old Pers.*, p. 160).

24) Dar. *Bist.*, § 50 (Kent, *Old Pers.*, p. 160).

25) Cameron, *Dariuš and Xerxes, in Babilonia* (AJSL, LVIII (1941), p. 319); Ctésias, *Les Perses*, XIII, 53.

26) Olmstead, *Pers. Emp.*: p. 245.

27) Olmstead, *Pers. Emp.*, p. 255.

28) Hérodote, VII, 56; Xénophon, *Anab.*, III, 4, 25.

29) Amm. Marcel., XXIV, 8, 1.

30) Hérodote, V, 98; Polyen, I, 24.

راجع به مزدوران یونانی دیده شود:

Plutarque, *Artax.*, VII.

31) Hérodote, III, 91.

32) Hérodote, III, 90.

33) Xénophon, *Econom.*, IV, 5, 9.

34) Hérodote, V, 52.

35) Hérodote, VII, 59.

36) Arrien, *Anab.*, I, 17, 3:

می‌نویسد که درزمان سلطنت داریوش سوم شخصی به نام میترینس Mithrinès از این دژ نگهبانی می‌کرد ــ و برای اطمینان بیشتر، هر یک از خشاسه پاوه‌ها، عده‌ای سرباز در اختیار داشت که در مواقع لزوم مورد استفاده قرار می‌گرفت. (Xénophon, *Cyrop.*, VIII, 6, 15; Xénophon, *Econom.*, IV, 5 s).

37) Hérodote, V, 52; Xénophon, *Anab.*, IV, 3, 3.ss.

38) Hérodote, VII, 61 ss.

39) Hérodote, VIII, 17; Xénophon, *Cyrop.*, III, 2, 1; Xénophon, *Cyrop.*, IV, 4, 1; Xénophon, *Anab.*, I, 2, 1

ss.; Arrien, III, 11, 3 s.; Diodore, XIV, 22.

40) Hérodote, II, 1; cf. Plutarque, *Artax.*, VII.

41) Hérodote, VIII, 113.

Amm. Marcel., XIX, 2, 3

همان وضعیت در زمان ساسانیان دیده می‌شود رجوع شود به:

Christensen, *Ir.* 44, p. 209.

42) Hérodote, VII, 96.

43) Amm. Marcel., XVI, 9, 4 et XVII, 5, 1; Langlois, II, 221; Marquart, *Ērānšahr*, p. 36.

44) Hérodote, I, 155-156; Xénophon, *Cyrop.*, VII, 5, 34 et IV, 6, 1.

45) Ed. Meyer, *G.d.A.*, t. IV, 1 (1939), p. 64.

46) Hérodote, VII, 212; Xénophon, *Anab.*, I, 8, 12-13.

برای عهد ساسانی دیده شود:

Christensen, *Ir.* 44, p. 212

47) Eschyle, *Les Perses*, vers 466—467;

48) Arrien, *Anab.*, III, 11, 5.

49) Hérodote, VII, 60.

50) Julien, trad. Eugène Talbot, Paris 1863, p. 64, No 2, *Panygerique*, No 18.

51) Amm. Marcel., XXIV, 7, 7; Christensen,, *Ir.* 44, p. 213.

52) Xénophon, *Anab.*, II, 5, 19; III, 5, 5; Arrien, *Anab*, I, 12, 9; Polyen, IV, 3, 18.

53) Hérodote, V, 14—15.

54) Hérodote, IV, 204.

55) Arrien, *Anab.*, III, 8, 5; III, 11, 5.

56) Hérodote, VI, 20.

57) Hérodote, VI, 119.

58) Rawlinson, *Parthia*, p. 246.

59) Rawlinson, *Parthia*, p. 147.

60) Christensen, *Ir.* 44, p. 369.

61) Marquart, *Ērānšahr*, p. 73.

62) Christensen, *Ir.* 44, p. 287; Marquart, *Ērānšahr*, p. 73.

63) Patkanian. J·A. 1866, p. 116.

64) Labourt, ouvr. cité, p. 122, note 3.

65) Nöldeke, *Tab.*, p· 175.

66) Mazahéri, ouvr. cité, pp. 35, 36, 37, et 45, note 5.

67) Amm. Marcel., XX, 6, 7; cf. Labourt, ouvr. cité, p· 122, note 3.

68) Nöldeke, *Tabari*, p. 32; Spiegel, *Erân Alt.*, III, pp. 250–251.

69) Nöldeke, *Tabari*, p· 33, note 2.

70) Mas'udi, *Prairies d'or*, II, p. 186.

71) Spiegel, *Eran Alt.*, III, p. 660.

72) Christensen, *Ir.* 44, p. 369.

73) Labourt, *Le christianisme dans l'empire perse*. Paris 1904, p. 17·

74) Sadighi, *Le mouvement religieux au IIe et au IIIe siécles*, Paris 1939, p. 8.

سازمان ارتش

75) Eschyle, *Les Perses*, vers 304.

هنگام لشگرکشی خشیارشا به یونان (Artembarès) فرماندهی یک لشگر ده‌هزار نفری را داشت و Dadakès فرمانده هزار نفر سرباز بود.

Eschyle, *Les Perses*, vers 303-304.

دیده شود.

Xénophon, *Cyrop.*, VIII, 1, 14; Hérodote, VII, 81.

76) Marquart, *Philolog.* 54, N·F. 8, p. 503, note 84.

77) Dar. *Bist.*, § 38 (Weissb., *Keilinsch.*, pp. 44-45

78) Dar. *Bist.*, § 45 (Weissbach, *Keilinsch.*, pp. 50-51.
دیده شود:

Hans Heinrich Schaeder, *Der Mensch in Orient und Okzident*, (1960), p. 57.

در مورد کمک رؤسای قبایل به کوروش

79) Esther, I, 3—4 (Crampon, p. 574).

80) Esther. I, 5-6 (Crampon, pp. 574-575); Comp. platon, *Alcib.*, 122 b.

81) Hérodote, VII, 83.

اشیل (Eschyle, *Les Perses*, v. 302) او را ارتمبارس Artembarès می‌نامد.

82) Xénophon, *Anab.*, I, 7, 12; Ed. Meyer, *G.d.A.*, t. IV, 1 (1939), p. 70.

83) Diodore, XIV, 23.

۸۴) تمام افسرانی که از طرف داریوش مأمور سرکوبی شورشیان شده‌اند عنوان کارمئیشت دارند kāra-maθišt

Dar. *Bist.*, § 45 (Weissb., *Keilinsch.*, 1911, p. 50 et § 47, p. 52.

و نیز یاغی هایی که بر علیه داریوش شوریدند به این عنوان در کتیبه بیستون نامیده شده‌اند:

Dar. *Bist.*, § 25, 23-27 (Weissb., *Keilinsch.*, p. 30): Mādaisuvā maθišta.

85) Xénophon, *Cyrop.*, VII, 1, 4.

86) Xénophon, *Cyrop.*, VII, 1, 4; Xénophon, *Anab.* I, 10, 12; Xénophon, *Cyrop.*, VIII, 5, 13.

۸۷) این نقش عقاب روی سکه در عهد هخامنشی دیده می‌شود

Sarre, dans *Klio* 3 (1903), p. 350, figure 17.

راجع به علامت عقاب روی سکه‌های عهد اشکانی دیده شود

Christensen, *Ir.* 44, p. 85.

برای زمان حکومت سلوکیه‌ها روی سکه‌هایی که از آن زمان کشف شده نقش عقاب با آتشکده دیده می‌شود. این شاهزادگان فره‌ترکا [fratrakā] نامیده شده‌اند:

(Nyberg, ouvr. cité, p. 406) frātadāra یا Meillet–Benv. *Gram. v.-p.* p. 159.

۸۸) به عقیده دیودوروس (Diodore, XIV, 23) یک سرباز ایرانی بوده است و به عقیده پلوتارک (Plutarque, Artax., XII) از اهل کاری بوده.

89) Plutarque, *Artax.*, XII.

90) Meillet–Benveniste, *Gram. v.-P.* §§ 283–289, pp. 164-167

91) Polyen, VIII, 53, 1 et 3.

92) Platon, *Lois*, III, 695 c.

93) Comp. Ed. Meyer, *G.d.A.*, t. IV, 1, p. 70.

در عهد ساسانیان هنگام جلوس خسرو اول به تخت سلطنت امور نظامی کشور در دست فقط یک ایران اسپه‌بد بوده است Érān-spahbedh و خسرو اول ایران را به چهار منطقه نظامی تقسیم کرد و هر یک را به یک سپه‌بد سپرد.

Christensen, *Ir* 44, p. 370: Christensen, *Ir.* 44 (Excursus) II, p. 521; Nöldeke, *Tab.*, p. 155 et note 2.

94) Hérodote, IV 167.

95) Hérodote, IV, 166.

96) Arrien, *Anab.*, III, 8, 3–4.

97) Ed. Meyer, *G.d.A.*, t. IV, 1 (1939), p. 66.

98) Xénophon, *Econom.*, IV, 9 ss.

99) Schaeder, *Der Mensch in Orient & Okzid.*, (1960), p. 57; Christensen, *Ir* 44, p. 208; Pausanias, *Elide*, VI, 5: (*αθανατων*); Eschyle, *Les Perses*, v. 302-304; Procopius, B. P. (édition Jacobus Haury), I, 14-31, p. 70, Leipzig 1905.

100) Pausanias, *Phocide*, X, 19; Donald, Wilber, Pers-

epol., pp. 31, 87.

101) Marquart, *Untersuch z. Gesch. v. Ērān* (*Philolog.*, t. LIV, N. F. 8, Göttingen), p. 503, note 84.

102) Justi, *ZEMG* 50 (Leipzig 1896), p. 659.
به یونانی δορυφόροι μηλοφόροι دیده شود:
Arrien, III, 11, 5.
Diodore, XI, 69; Pausanias, *Elide*, VI, 5; Eschyle, *Les Perses*, v. 302—304; Pausanias, *Phocide*, X, 19.
فرس ساسانی پرشتی‌پانه (Paršṭipāna) در این مورد دیده شود
Hübschm., *Arm. Gram.*, 2, No 507, p. 221.
و به پهلوی puštigpān (پشتیگبان) می‌گفتند

103) Christensen, *Ir.* 44, p. 113.

104) Nepos, Canon, chap. III «secundum grandum imperii tenebat»; Marquart, *Philolog.*, t. 44, N. F. 8, p. 507.; Christensen, *Ir.* 44, p. 113.

105) Donald, Wilber, *Persepol.* p. 84-86.

106) Hérodote, VII, 41.

107) Don. Wilber, ouvr. cité, pp. 60-62.

108) Xénophon, *Cyrop.*, VIII, 4, 2.

109) Christensen, *Ir.* 44, p. 208; Benveniste, *J. A.* (1936), pp. 197-198.

110) Nyberg, Die Relig. *des Alt. Iran*, p. 69.

111) «Als fünfte Gnade erbitte ich von Dir, Haoma, den Tod fernhält, dies: dass ich widerstandbrechend (vərəθragna) und siegreich im Treffen aufdieser Erde dastehen möge, um die Feinde zu überwinden und die Drug zv bezwingen» (Nyberg, *Die Rel. des Alt. Iran*, Leipzig, J. Heinrichs Verlag 1958), p. 84.

112) Christensen, *Ir.* 44, p. 395.

113) Kārnāmagh (10, 7), cité par Christensen, *Ir.* 44,

p. 395, note 12.

.114) Herzfeld, *Paik.*, Glos. No 225, p. 157.

115) Hübschm., *Arm. Gram.*, 1, No 195, p. 84.

116) Lazare De Pharbe (Langlois, II p. 272, note 1).

117) Elisée (Langlois, II, pp. 190, et 192, note 2).

جمله *ērān evt anērān* به عقیده هرتسفلد،

118) Herzfeld, *Paik.* Glos. No 146, p. 115,

مطابق است با جمله *ariyānām uta anariyānām*.

119) Diodore, IX (Expert Vatican, pp. 27-29 et 114, t. III). Comp. Marquart, *Philolog.*, t. LV, N. F. 9 (1896), p. 228.

120) Marquart, *Philolog.*, t. LIV (1895), p. 508, note 102.

121) Justi, *Der Chiliarch der Dareios*, *ZDMG* 50 (1896), p. 664.

122) Kent, NRd., 1, 2, *Language*, vol. 15, No 3, p. 174: [1] *Aspacaná: vacabara: Dārayavahauš: xš* [2] *ayaθiyahyá: isuvám: darayatiy*. Traduction: de Kente: Aspacana, the bowbearer, holds the bowcover of king Darius.

123) Kent, Dar. NRc., 1, 2, *Language* No 3, vol. 15, p. 174, Traduction: «Gobryas, porte-lance (patišuvariš) du roi Darius».

124) Hérodote, VII, 83.

125) Diodore, XI, 69.

126) Justi, *ZDMG* 50, p. 661.

127) Marquart, *Philolog.*, t. LIV, N. F. 8, p. 508 et *Untersuchung* p. 102. dans:

128) Mas'udi, *Prairies d'or*, II, pp. 10-12.

129) Marquart, *Philolog.*, t. LV. N. F. 9.

130) p. 365 Procope (*B. P.*, 1, 14, 31, p. 70).

131) Bailey, *Zoroastr. Probl.*, p. 22; Nöldeke, *Tabari*,

132) Herzfeld, *Paik.*, No 315, p. 174; Herzfeld, *Arch. Mitt.*, I, p. 122; Christensen, *Ir.* 44, p. 113.

133) Donald, N. Wilber, *Persepolis The Archaeology of Parsia, seat of the Persian kings*, 1969, pp. 60-62. Herzfeld, *Paikuli*, 315, p. 171

134) Donald, N. Wilber, ouvr. cité, p. 86.

135) Donald, N. Wilber, ouvr. cité, p. 86.

136) H. H. Schaeder, *Der Mensch in orient und Okzident*, 1960, p. 39.

137) Kent, NRc., 1, 2, *Language*, No 3, vol. 15, p. 174. Voir supera, note, 123.

138) Scheil, *Textes Elamites*, vol, III, (1907) et vol. IV (1911), pp. 310 ss; Kent, NRc., 1, 2, dans language, No 3, vol. 5, p. 174. De même Bageus (Hérodote, III, 128). cf. Marquart, *Unters. z. Gesch.* v. Erān, *Philolog.*, t. LV, N. F. 91, p. 227.

دیده شود :

139) Olmstead, *Pers. Emp.*

عدالت

1) Meillet, *Trois conférence sur les Gáthá de l'Avesta*, p. 19.

مظاهری

2) Mazahéri, *La Famille iran. au temps anté-islam.*, p. 28.

3) Schaeder, *Der Mensch in Orient und Okzid.*, 1960, p. 70; Christensen, *Ir.* 44, p. 299.

4) Franz Altheim, *Propylaën weltgeschichte* (1962), p. 178.

عکس نامه با ترجمه آن بین ص ۱۷۲ و ۱۷۳ قرار دارد.

5) Christensen, *Ir.* 44, p. 299.

داریوش نقش رستم.

6) Darius, N § 9b., 55-56 (Kent, *Old persian*, p. 140).

7) Schaeder, *Der Mensch in Or. & Okzid.*, p. 71; Altheim, ouvr. cité, p. 171.

8) Altheim, ouvr. cité, p. 171.

9) Waldo, H. Duberstein, *Comparative Prices in Later Babylonia* (650-400 B.C.), *AJSL*, LVI (1939), pp. 20 ss et *AJSL*. LIII (1932), p. 304.

10) Amm. Marcel., XXIII, 6, 80 ss.

11) Darmesteter, *Lettre de Tansar*, J.A. (1894), p. 219, traduction pp. 523-524; Minovi, ouvr. cité, pp. 16-17.

12) Hérodote, III, 119-129.

13) Dar. *Bist.*, § 60, p. 65. Comp. Dar. *Bist.*, § 63;

14) Dar. *Bist.*, §§ 61, 66, 67 (Weissbach, *Keilinsch.*, 1911), pp. 65—69.

15) Hérodote, I, 132.

16) Herodote, III, 129.

۱۷) موقعیکه داریوش دوم در مظان اتهام قرار گرفت خود و بستگانش زندانی شدند.

Plutarque, *Artax.*, XLIV.

18) Manfred, Mayrhofer, *Xerxer Konig der Konige* (Wien 1970), Österreichische Akademie der Wissenschaften, pp. 158—159; Olmstead, *Pers. Empire*, p. 125.

19) Hérodote, I, 137.

۲۰) راجع به قضات شاهی βασιλήιοι δίχασται دیده شود

Hérodote, III, 31; V, 25 et VII, 194; plutarque, *Artax.* XLIV.

21) Diodore, XV. 8 et XV, 10.

نزد پیروان مانی چنین واژه به کار می‌رفته و قاضی را داته ورا می‌نامیدند

De Menasch, O.P., *S.G.V.*, p. 243 (Fribourg 1945).

در مورد این واژه مراجعه شود به:

Ed. Meyer, *G.d.A.*, IV. 1 (1939), p. 31.

در زمان ساسانیان، قاضی را دادور *dadhvar* می‌نامیدند و در کنار دستور- dastvar یاد شده است Bailey, *Zoroasto Probl.* ص ۳۰ همچنین با هربد Herbedh و موبد Mobedh مراجعه شود به:

Christensen, *Ir.* 44, p. 300.

ریاست عالی قضات را به شخصی که عنوان قاضی شاهنشاهی یا شهرداور *Sahr–dadhvar* می‌گفتند محول شده بود مراجعه شود:

Christensen, *Ir.* 44, p. 300.

۲۲) استر (Esther, I, 14) می‌نویسد که مشاوران شاه هفت نفر بودند که از بین شاهزادگان امپراتوری انتخاب می‌شدند، و نیز به عزرا و به کتاب دانیال نبی مراجعه شود.

Esdras, vii, 14-15; Daniel, vi, 8.

23) Diodore, XV, 10.

24) Diodore, XV, 11.

راجع به این محاکمه رجوع شود به:

25) Plutarque, *Artax.*, XXXV et XXXVI.

26) Plutarque, *Artax.* XLIV.

27) Justi, *Geschichte Irans* (Grundriss, II), p. 433.

28) Plutarque, *Artax.*, XXXI.

29) Hérodote, III, 119.

دیده شود دانیال نبی:

Daniel, vi 25.

ولی این طریقه دارای استثناهایی نیز بوده است اولادهای اشخاص یاغی مورد ترحم و تفقد شاهانه قرار می‌گرفتند.

Hérodote, III, 15.

30) Christensen, *Ir.* 44, pp. 108 et 299; Nöldeke,

Tab., pp. 246-247.

31) Xénophon, *Cyrop*., VIII, 2, 27.

32) Justin, *Troque Pompee*, I, 10 et II, 10 I, 10; Hérodote, VII, 2—3; Plutarque, *Artax*. II; Platon, Alcib., 121 c.

نیز به زیرنویس شماره ۴۰ سازمان سیاسی مراجعه شود.

33) Hérodote, III, 154.

نیز دیده شود،

Olmstead, Pers. Emp., p. 130.

34) Dar. *Bist*. § 33 (Weissbach, *Keilinsch*., 1911, pp. 40-41.

۳۵) اوزمایاپتی‌تی‌اکونه‌وم *uzmaxapaiti akunavam*: (پوست) اورا با کاه پرکردم مربوط به یکی از یاغیان است.

Dar. *Bist*. § 32, 76 (Weissb., *Keilinsch*., p. 38).

در همین مورد در زمان ساسانیان مراجعه شود به:

Amm. Marcel., XXIII, 6, 80; Christensen, *Ir*. 44, p. 309.

عزرا

36) Esdras, vii, 26.

37) Hérodote, VII, 39.

38) Hérodote, III, 93.

39) Hérodote, I, 138.

40) Dar. *Bist*. §§ 55-65.

41) Dar. *Pers*., d § 3 (Weissb., *Keilinsch*, texte pp. 80-82, trad. pp. 81-83).

42) Justi, *Gesch. Irans* dans, Grundriss, II, p. 434.

43) Hérodote, V, 25; Diodore, XV, 10; Hérodote, VII, 194; Platon, *Alcib*. 121 c et 122 a et b.

44) Hérodote, I, 138; Dar. *Pers*., d § 3 (Eissb., *Keilinsch*., p. 83).

45) Hérodote, I, 134.

دیده شود:

De Vaux, *R.B.*, 1937, pp. 31-98; Leuze, *Die Satrap.*, p. 196 = [40] Grey, *C.A.H.*, t. IV, 1930, p. 186; De Vaux, *R.B.*, 1937, p. 41.

46) Olmstead, *Pers.* Emp., p. 192.

47) Ed. Meyer, *G.d.A.*, t. IV, 1, 1939, p. 60; Christensen, *Ir.* 44, p. 38.

48) Esdras, vii, 12—26; Olmstead, *Pers. Emp.*, p. 305.

49) Esther, i, 15-16; Esther, i, 18-19-20-21; ou *databar*, armén. = *dətbar* Hübschm., *Arm. Gram.*, 2, p. 136, No 173.

پهلوی: دات *dat* پارسی باستان *datam*

Meillet-Benveniste, *Gram. v.-p.*, p. 49, § 89 ou *data* = loi.

همچنین

De Menasce, O.P., dans R.B., 1943—1944, p. 125: data = loi.

هردو دانشمند معتقد هستند که «دات» معنی قانون دارد برعکس:

Marquart, *Philolog.*, Suppl., 10, pp. 76-77, Leipzig 1907. دات را به معنای عدالت ترجمه کرده است. دانشمند دیگر برای واژهٔ «دات» هر دو معنا را قایل است:

Hübschmann, *Arm. Gram.*, 2, p. 136, No 172.

50) Hérodote, III, 14; Esther, i, 15 ss et i, 21-22.

51) Esther, I, 19; Daniel, VI, 9; Daniel, VI, 13; VI, 16-17.

52) Dēnkard, VIII, 42, 3; Sakadhum—nask, 38-64.

53) Sakādhum—nask, Dēnkard, VIII, 42, 6, Christensen, *Ir.* 44, p. 304, note 8.

۵۴) ز آتش برون آمد آزاد مرد لبان پر زخنده به‌رخ همچو برد
چو بخشایش پاک یزدان بود دم آتش و باد یکسان بود
همی داد مژده یکی راد گر که بخشود بر بی گنه دادگر
(فردوسی، شاهنامه، ص ۱۵۳ ـ انتشارات امیر کبیر ـ ۱۳۴۱)
دیده شود همچنین ویس و رامین:
شهنشه گفت: ازین بهتر چه باشد؟ به پاکی خود جزین درخور چه باشد؟
بخور سوگند وز تهمت برستی روان را از ملامتها بشستی
کنون من آتشی روشن فروزم بر او بسیار مشک و عود سوزم
تو آنجا پیش دینداران عالم بدان آتش بخور سوگند محکم
(سرزنش کردن موبد ویس را ـ ۵۴ ص ۱۹۴ بیتهای ۳۱ تا ۳۴).
کنون در پیش شهری و سپاهی زمن خواهد نمودن بیگناهی
مرا گوید به آتش بر گذر کن جهان را از تن پاکت خبر کن
(ویس‌ورامین ۵۴ ـ بیتهای ۳۱ به بعد و ص ۱۹۴ و ۵۵ ـ بیتهای ۲۳ به بعد ص ۱۹۶–۱۹۷ تصحیح مجتبی مینوی تهران ۱۳۲۸)

55) Scheil, *Mémoires*, t. XXI, pp. 21, 91—92, Tab. 341—393.

56) Scheil, *Actes juridiques*, Tab. 393, p. 92.

57) Scheil, ouvr. cité, Tabl. 379, pp. 72-73.

58) Scheil, ouvr. cité, Tabl. 383, pp. 81-82.

59) *Voir le Cylindre de Cyrus.*

60) Esdras, VII, 26; Esther, I, 13. et Esther: I, 19.

61) Dar. NRa (Kent, *Language*, vol. 15, No 3, 1939); Dar. *NRa* (§ 3, 21, p. 88, *Keilinsch.* de Weissbach: *Datam tya mánâ avadis adárriy «mein Gesetz das ward gehalten»*; Justi, *Gesch. Ir.* (Grundriss, II, p. 432.)
همچنین دیده شود:

Dar. *Bist.* § 55.

62) Platon, Epitre, VII, 333; Xénophon, *Economique*, XIV, 6.

63) Olmstead, *Pers. Emp.*, p. 130.

دارایی ـ اقتصاد

۱) از قبایلی بودند که در قسمت خاوری دریای سیاه و در جنوب قفقاز می‌زیستند.

۲) جزایری هستند که در مدیترانه‌ی شرقی پراکنده‌اند و قسمت اعظم آنان متعلق به یونان است.

منطقه‌ای که سابق تسالی نامیده می‌شد Thessalie امروز موسوم به تسالونیک است Thessalonic

3) ἀτελείη φορου ἐπ' ἔτεα τρία

Hérodote, III, 67; cf. Leuze, *Satrapieneinteilung*, p. 170 = [14].

۴) راجع به پرداخت خراج به استوانه کوروش مراجعه شود

Weissb., *Keilinsch.*, 1911, p. 7; cf. Xenophon, *Cyrop.*, VIII, 1, 9; *Cyrop.*, VII, 4, 2; Arrien, *Inde*, I, 3.

5) φορον τε εταξαντο χαι δωρα επεμπον

در این جمله واژه φορος و δωρα که به ترتیب مالیات و هدیه است دیده می‌شود.

۶) دورا (dora) مفرد است و دورون (doron) جمع آن است مانند فوروس مفرد است و فورون جمع.

7) Comp. Leuze, ouvr. cité; p. 170 = [14] (note 3) et 206 = [50]

8) Xénophon, *Anab.*, I, 2, 23; Xénophon, *Hellén.*, III, 1, 1;
Ed. Meyer, *G.d.A* (1939), t.IV, 1, p. 51; Leuze, ouvr. cité, p. 169 = [13] et p. 307 = [151].

9) Xénophon, *Cyrop*, VII, 4, 2 et *Cyrop.*, VIII, 6, 8.

10) Hérodote, III, 90.

11) Comp. Leuze, ouvr. cité, p. 171 = [15].

12) Erdmann, *Bibliotheque, Orientale*, 13 (1956), p. 56:
Ich glaube, man wagt nicht zuviel, wenn man Per-sepolis ganz unter das Wort Naurouz stellt. Die Palastterrasse war keine Residenz, kein Zentrum der Verwaltung des riesigen Reiches. Sie diente allein dem höchsten Feiertag des iranischen Jahres, das Frühlings-feste, dem Naurouz.
Erdmann, *Bibliotheque Orientale*, 13 (1956), p. 56.

13) «Persepolis était une idée de Darius de créer, non plus une capitale dans le sens politique que nous donnons à ce terme, mais une capitale réservée aux cérémonies de la plus grande fête religieuse, celle de Nourouz au jour de l'An, qui était en même temps une fête nationale et impériale»
R. Ghirshman, *Notes iraniennes*, Atribus Asiae, 2e (1957), p. 256.

همچنین:

Erdmann, *Mitt d. DOG* 92 (1960), pp. 38 ss.; Ghirshman, *Persep.* (1963), p. 154.

14) Gerold Walser, *Die Volkerschaften auf den Reliefs von Persepolis*, Historische Studien über den sogenannten Tributzug an der Apadanatreppe. Verlag Gebr. Mann, Berlin 1966 (Teheraner Forschungen herausgegeben vom Deutschen Archäelogischen Institut Abteilung Teheran - Band 2.. p. 20.

قسمت دیگر مربوط به‌حیوانی است به نام اکاپی که (والزر) (ص۱۰۲–۱۰۱) می‌نویسد: نگاهداری او حتی در باغ وحش به علت حساسیت فراوانی که دارد بسیار مشکل است چگونه تا تخت جمشید آمده است؟

نیز دیده شود:

Schidt, *Persepolis* I (1953), pp. 85 ss.

15) «Bei der Betrachtung des Relief als historisches Dokument stellen sich vor allem zwei Fragen. Einmal: Was ist der Sinn dieser Gaben_prozession? Wenn die gesamten Apadanareliefs dem Thema des Naurouzfestes gewidmet sind, wie Erdmann und Girshman betonen, welchen Charakter haben dann diese Geschenke? Sind dies regulären, jährlichen Tribute der Reichesvölker, von denen Herodot berichtet, oder sind es Neujahrsgeschenke unabhängig von der Steuerpflicht?

پس از ابراز تردید می‌نویسد

Dass, in Persepolis ein grosses Schatzhaus bestand, berichten die Alexanderhistoriker; aber man würde doch eher annehmen, dass die jährlichen Steuerablieferungen in Naturalien oder Edelmetall zu den Verwaltungszentrum Suza, Babylon und Ekpatana gebracht wurden und nicht zum Naurouzfest nach Persepolis.

Steuerabrechnungen passen zu den administrativen Hauptstädten des Reiches, aber schlecht zur Naurouz— und Begräbnispfalz von Persepolis.

Walser, *Die Völkersch. auf den Reliefs von Persepolis*, p. 101—102.

پس از آن (والزر) به عقیده هرتسفلد می‌گرود که می‌نویسد.

16) «On the whole Persepolis seams to have been a place that was founded and kept for historical and sentimental reasons in the homeland of the dynasty but used only for special ceremonial occasions»

17) Schaeder, *Der Mensch in Orient und Okzident*,

pp. 76–77.

18) Dar. *Bist.*, §§ 55, 65, 67 (Weissb., *Keilinsch.*, 1911, p. 65); cf. Olmstead, *Pers. Emp.*, p. 127.

19) «Man wird z.B. nicht annehmen wollen, dass die Gaben der Delegation II der wirklichen jahrestribut der Susiana darstellen. Sonst würde regulare Abgabe der reichen Satrapie vor allem aus *Lowen* bestehen. Sogar die grossen königlichen Jagdparke – es muss auch in der Gegend von Persepolis solche gegeben haben - wären wohl kaum in der Lage gewesen den Hauptteil der elamischen Jahressteuer in Löwen aufzunehmen».

20) «Twenty – one of the delegations offer animals, of which horses, camels, and cattle appear the most frequently, while the members themselves carry precious objects and articles typical of their homelands». Donald N. Wilber, *Persepolis* (The Archeology of Persia, seat of the Persian Kings), p. 89.

دلیل دیگری که نقوش پله‌های تخت‌جمشید آوردگان هدیه یا مالیات نمی‌باشند، اشاره‌ای است که از طرف Walser درکتاب یاد شده (ص ۱۰۱–۱۰۳) راجع به حیوانی است که او را اوکاپی okapi می‌نامند و از طرف نماینده حبشه راهنمایی می‌شود به عمل آمده است Walser چنین می‌نویسد: این حیوان «اکاپی» از آنجایی که فوق‌العاده ظریف وحساس است تا اندازه‌ای که به زحمت می‌توان آن را در باغ‌وحشهای اروپا نگاهداری کرد چگونه توانسته است این مسافت طولانی از حبشه تا تخت جمشید را بپیماید بعد موضوع را متوجه مجسمه تراش می‌کند که مجسمه‌تراش آن را از تصورات وتخیلات خود به‌وجود آورده است و چنین می‌نویسد:

«Das Tier, welches hinter der Delegation geführt wird, muss nach allen Merkmalen zur Familie der Giraffen gehören. Zwar stimmt die Gestalt weder mit der Giraffe der modernen Tiergärten noch mit dem

Okapi überein, doch ist eine Verzeichnung durch den Bildhauer *sehr leicht moglich*, da sich dieses Tier auch heute, nur mit den grösten Schwierigkeiten in Gefan – genschaft am Leben erhalten lassen».
Donald N. Wilber *Persepolis.*
ایران شناس دیگری بنام (شمیدت) می‌نویسد : نقل و انتقال این حیوان به علت ظرافت وحساسیتی که دارد از حبشه به تخت جمشید غیر ممکن است.
«Dass die Äthiopier ein lebendes *Okapi* bis nach Per- sepolis gebracht haben, ist wegen *Empfindlichkeit* des Tieres *ausgeschlossen*. Es hätte den Transport nicht überlebt, weshalb auch in den modernen Zoologischen Cärten nur ganz wenige Exemplare leben».
Schmidt, *Persepolis*, I, 90, Anm. 162.

21) Herzfeld, *Alt per.*, pp. 35 ss.

۲۲) Leuze, ouvr. cité, p. [15] = 171 می‌نویسد که مالیاتها به صورت طلای غیر مسکوک پرداخت می‌شده است.
در این مورد دیده شود:
Hérodote, III, 89; III, 96.
که می‌نویسد: سکه‌های طلا ونقره را داریوش دستور می‌داد در بوته ذوب کنند و هر وقت احتیاج به سکه داشت بضرب آنان می‌پرداختند.

23) Fateh, *BSOS*, vol. IV, 1928, p. 725; Ed. Meyer, *G.d.A*, t. IV, 1 (1939), p. 78; Leuze, ouvr. cité, p. [48] = 204.

24) Polyen, VII, 11, 3.

25) Hérodote, III, 67.

26) Néhémie, V, 14-15 ss. (traduct. A. Crampon, p. 526).

27) Ed. Meyer, *G.d.A.*, t. IV, 1, p. 58 (1939); Hérodote, I, 192.

28) Hérodote, III, 91; Xénophon, *Economique*, IV, 2;

comp. Fateh, BSOS (1928), vol. IV, part IV, p 727; Grey, *C.A.H*, t. IV, (1930), p. 199.

29) Roussel, (*La Grece et l'Orient*, p. 7) III, 89.
به عقیده هرودت III,89 می‌پیوندد بدون رسیدگی و دقت

30) Platon, *Lois*, iii, 695 d.

31) Polyen, VII, 11, 3.

32) Weissbach, *Tronzylinder-Inschrift* (*Keilinsch.*, p. 5); Dar. *Bist.*, § 7. (Weissb., *Keilinsch.*, p. 7); Dar, thalique., e § 2, p. 82; Dar. NRa., § 3, p. 88.

33) Meillet-Benveniste, *Gram. v. p.* (1931), p. 49, § 89; Cameron, *Tabl.*, pp. 42–43.

34) Christensen, *Ir.* 44, p. 124, note 3; Nöldeke, TAB., p. 241, note l; *Orientalia*, p. 291.

35) Hübschm,, *Arm. Gram.*, p. 194, No 357; Hérodote, VI, 42.

۳۶) راجع به متصدیان گنج به کتاب عزرا Esdras,I,8 و راجع به گنجینه یا خزانه شاهی به کتاب استر Esther, III, 9 و به کتاب عزرا VII, 20–21 Esdras, رجوع شود.

در اسنادی که مربوط به زمان سلطنت خشیارشا است و در ساختمان خزانه تخت جمشید کشف شده‌اند قسمتی از کارمزد با پول و قسمتی با جنس محاسبه می‌شده (کامرون ص ۳) و این زمان را می‌توان مرحله دوم اقتصاد پولی نامید. چونکه کارگر بخوبی درک می‌کرد، چنانچه در مقابل کار و زحمتش جنس به او تحویل می‌شد همچنانکه برای کارگران تخت جمشید پیش آمد کرده است ــ احتیاجی به تمام کارمزد خود به جنس نداشته می‌توانسته مقداری را جنس بگیرد برای زندگی روزمره و مقدار دیگر را پول نقد و این وضعیت برای کارگران خیلی بهتر بوده است اغلب اسناد خزانه حاکی از این نوع محاسبه است که از سال هفتم سلطنت خشیارشا(یعنی از سال ۴۷۹ ق م) شروع می‌شود. در این سال دو سوم مزد کارگران با شراب ــ آبجو یا گوسفند پرداخت می‌شده است.
(به کامرون Treas. Tabl. صفحه ۳ زیرنویس ۸ مراجعه شود).
از سال شانزدهم سلطنت خشیارشا این تعادل تغییر کرده و از بعضی لوحه‌ها

چنین استنباط می‌شود که این نسبت نصف به نصف بوده یعنی کار مزد نصف به گوسفند بوده و نصف به پول و سه سال بعد از آن در سال ۱۹ سلطنت خشیارشا نصف کارمزد به شراب بوده و نصف دیگر نقد.
در زمان داریوش بنا بر آنچه گذشت سیستم اقتصاد پولی برسیستم جنسی توفیق یافت که زحمت و کار اشخاص را در مقابل پول تضمین می کرد در لوح های شماره ۴ و ۷ به‌خوبی می بینیم که فرمان داریوش برای پرداخت وجهی درمقابل خدمات انجام یافته صادر شده است که کاملاً به پول نقد است.
(کامرون صفحه ۴ همان کتاب مراجعه شود).
و کامرون اضافه می‌کند:

«Hence the use of coinage, gradually developing in other areas and suddenly manifest at Persepolis, marked the bounding of an achievement in the economic history of humanity which is today in full bloom. (Cameron, *Treas. Tabl.*, p. 4).

37) Ed. Meyer, *G.d.A.*, t. IV, 1 (1939), p. 28; *BSOS*, vol. IV, Part IV (1928), p. 725).

۳۸) چنین ساختمانی از طرف هرتسفلد در تخت جمشید کشف گردید ولی لوحه‌ها مربوط به پرداخت مزد کارگرانی است که در بنای تخت‌جمشید فعالیت داشتند.

39) Hübschm., *Arm. Gram.*, p. 126, No 129; Christensen, *Ir* 44, p. 124, note 1.

۴۰) (Herzfeld, *Paik.*, Glos., p. 161) در این قسمت مرتکب اشتباه شده است زیرا شغل را گتوک Gatuk و متصدی آنرا گتوک پئی‌تیش Gatukpaitiš ترجمه کرده است.

41) Herzfeld, *Paik.*, Glos., 247, p. 161.

42) Jules De Morgan, *Numismat. orient.*, fasc. I, pp. 34 et 46 s; Lenormant, *La Monnaie dans l'antiquité*, t. II, p. 3, cité par De Morgan, ouvr. cité, p. 34; Hérodote, IV, 166; Babelon, *Traite de monnaies gr. et rom.*, Paris 1907, p. 549; id.; *Mon. gr.* (Payot 1921),

pp. 50-51.

43) Esdras, I, 8.

44) Comp. Xénophon, *Cyrop.* VIII, 1, 14-15.

45) Glotz, *Hist génér.*, t. IV (Presse universitaire, Paris 1938), p. 232; comp. Arrien, *Anab.*, III, 16.

۴۶) راجع به واحدهای پول مختلف که قبل از تسلط ایران برکشورهایی که جز شاهنشاهی ایران شدند رواج داشت و تغییراتی‌که داریوش در واحدجدید به عمل آورد مراجعه شود به :

J. De Morgan, *Manuel de numismatique orientale*, fasc. 1, p. 11(1923).

۴۷) در زیر مالیاتی که سالانه هر یک از کشورهای شاهنشاهی ایران طبق صورتی که هرودوت (III, 90) داده است به خزانه وارد می‌شده است مشروحاً نوشته می‌شود و این خود بیشتر دلیل دیگری است که مالیات براساس پول‌بوده است نه برحسب جنس،همان‌طور که بعضی از ایرانشناسان نمایندگان کشورهای مختلف شاهنشاهی را در نقوش پله‌های تخت‌جمشید آورندگان مالیات یا هدایا تصور کرده‌اند :

۱) یونی‌ها Joniens من‌بت‌های آسیا Magnétes d'Asie اتولی Eoliens کاریها Cariens لیسی‌ها Lyciens میلی‌ها Myliens پامفلی‌ها Pamphliens.

۲) Mysiens می‌سیزیها Lydiens لیدی‌ها.

۳) Lasoniens لاتوزینها Cabaliens کابالی‌ها Hygéniens هی‌گی‌نی‌ها پانصد تالان نقره.

۴) Les habitants de l'Hellespont فریژیها Phrygiens ساکنان طراس آسیا Les Thraces d'Asie پامف‌لاگونیها Pamphlagoniens ماریاندها Maryandiniens سوریه‌ها Syriens ۳۶۰ تالان.

۵) Ciliciens پانصد تالان نقره.

۶) (III, 91) : استانهائی که ازشهر Posideium واقع در مرزسیلی‌سی و سوریه تا مصر بغیر از بادیه نشینان عرب که از پرداخت مالیات معاف بودند سیصد و شصت تالان می‌پرداختند این حوزه فنیقی ، سوریه و فلسطینی و جزیره قبرس را نیز شامل می‌شد.

۷) از مصر Egypte لیبی‌ها Libyens از سیرن Cyrène و بارسه Barcée که درقلمرو حوزه مالیاتی مصراست هفتصد تالان به خزانه شاه سرازیر می‌شد.

۸) اهالی ساته‌ژید Sattagydes قندهاری‌ها Gandariens دادیس‌ها Dadices و اپه‌ریت‌ها Aparytes یکصد و هفتاد تالان.

۹) شوش و بقیه استان سی‌سی‌ها یکصد تالان.

۱۰) (III, 92) بابیلون و آشور یکهزار تالان.

۱۱) از اکباتانا Agbatana و بقیه منطقه ماد Médie همچنین از پریکانی‌ها Paricaniens و از ارتوکوری‌بانی‌ها Orthocorybaniens پانصد تالان.

۱۲) اهالی‌کاسپی Caspiens، پاوزیس‌ها Pausices و پانتی‌متی‌ها Pantimathiens و همچنین داریت‌ها Darites دویست تالان می‌پرداختند.

۱۳) تمام مناطقی که از باختر شروع می‌شوند تا محل سکونت اژل‌ها Aegeles سیصد و شصت تالان.

۱۴) (III, 93): از پاکتی ایس Pactyice، ارمنستان l'Armenie تا دریای سیاه Pont—Euxin چهارصد تالان.

۱۵) ساگارتی‌ها Sagartiens، ثمه‌نی‌ها Thamanéens، اوتی‌ها Outiens، می‌سی‌ها Myciens و جزایر خلیج فارس Des iles de la Mer Erythrée ششصد تالان.

۱۶) سیستان Saces دویست وپنجاه تالان.

۱۷) پارت‌ها Parthes، خوارزمی‌ها Chorasmiens، سغدیها Sogdiens و اری‌ها Ariens سیصد تالان.

۱۸) ساکنین‌پریکانی Paricaniens حبشه‌های‌آسیا Ethiopiens d'Asie چهارصد تالان.

۱۹) ماتیانی‌ها Matianiens، ساسپیر Saspires، و الرودی‌ها Alarodiens دویست تالان.

۲۰) مش‌ها Mosches، تیارنی‌ها Tibaréniens، مکرون‌ها Macrons و موزینک‌ها Mosynoeques و ماردها Mardes سیصدتالان.

۲۱) مالیاتی که هندوستان می‌پرداخته معادل مالیات تمام سایر استانها بود. هندوستان هرسال سیصد وشصت تالان طلا می‌پرداخت.

(III, 95) : این سیصدوشصت تالان خرده طلا که هندیها Indiens می‌پرداختند معادل نه هزارو نهصد و هشتاد تالان است باضافه چهار هـزار و ششصد وهشتاد ورقه طلا جمع مبالغی که به خزانه شاهنشاهی در سال وارد می‌شد معادل چهارده هزارو پانصد وشصت (۱۴۵۶۰) تالان بود.

48) Hérodote, III, 91.

Thucydide, I, 104 این قصر را کاخ سفید می‌نامد. در مناطق مجاورودخانه نیل وهمچنین در برکه‌های سلطنتی به تولید ماهی می‌پرداختند دیده شود :

Platon ; *Politique*, I, 3, 264 b. p. 350 (Collection de l'université de France).

۴۹) راجع بـه اقامتگاههای مختلف شاهنشاهـان هخامنشی دیده شود : در شوش:

Daniel, viii, 2; Esther, i, 2; Néhémie, i, 1.

در اکباتان : Hérodote V, 49, Hérodote iII, 70

Xénophon, *Anab.*, III, 5, 15; Xénophon *Cyrop.*, VIII, 6, 22.

50) Hérodota, III, 90; comp. Xénophon, *Anab.*, IV, 5, 34; Arrien, *Anab.*, I, 27, 4 ; Strabon, XI, 14, 9 et XI, 13, 8.

و راجع به تقدیم اسبهای منطقه نیز دیده شود :

Hérodote, III, 106; VII, 104.

و راجع به اسبهای منطقه ماد :

polyen, V, 44.

51) Justi, *Der Chiliarch des Dareios*, dans *ZDMG* 50 (1896), p. 661.

Cf. Xénophon, *Cyrop.*, VIII, 6, 23; Plutarque, *Artax.*, IV.

تمام باستانشناسان و ایـرانشناسان صورت ظاهـر قضیه را مـورد قضاوت قـرار داده‌اند و حال آنکه دلایل بارزی به عقیده نویسنده بـر علیه این تصورات باطل فراوان است.

52) Xénophon, *Economique*, IV, 13.
در زمان اردشیر دوم شخصی به نام آساف می‌باشد که مباشر جنگلها بودپدیده شود:
Néhémie, ii, 8.

53) Diodore, XVI, 41.

54) Thucydide, I 138; Pausanias, *Attique*, livre I, chap. xxvi, vol. I, p. 179.

۵۵) طبق نوشته ناحوم‌بنی (Néhémie, ii, 8) به آساف از طرف اردشیر دستور داده شد که چوب لازم برای ساختمان معبد اورشلیم مورد نیاز ناحوم از جنگلهای سلطنتی تهیه و در اختیار وی بگذارد.

56) Xénophon, *Hellén.*, III, 1, 6. Comp. Pausanias, Laconie, III, 7.

57) Xénophon, *Hellén.*, II, 98.

58) Xénophon, *Anab.*, 1, 4, 9 et II, 4, 27; Strabon, XV, 3, 22.

59) Ibid., *Hellén.*, IV, 1, 15.

60) Ibid., *Econom.*, IV, 20 et *Anab.*, I, 2, 7, s.

61) Ibid., *Anab.*, I, 2, 7.

62) Xénophon *Anab.*, I, 2. 23.

63) Xénophon, *Anab.*, I, 4, 9_10.

64) Hérodote, VIII, 85.

65) Hérodote III, 83_84; cf. Diodore, XXXI, t. IV, p. 372.

66) Xénophon, *Hellén.*, IV, 12; Thucydide, VIII, 5, 28. Comp. Xénophon, *Cyrop.*, VIII, 6, 4_5.

67) Hérodote, I, 192.

68) Esdras, VII 24 (trad. Crampon, p. 516).

69) Hérodote, V, 52.

70) Ed. Meyer, *G.d.A.*, t. III, 2. pp. 337 et 416.

71) Ed. Meyer, *G.d.A.*, t. IV. 1 (1939). p. 62.

72) Strabon, XI, 7, 3 et II, 1, 15; Ed. Meyer, *G.d.A.*, t. IV, 1, pp. 98s.

73) Hérodote, IV, 37.

74) Hérodote, I, 104.

75) Hérodote, IV, 40.

۷۶) واحد طول تقریباً ۶۷۰۰ متر.

77) Hérodote, V, 52.

۷۸) استاندس Astandés معادل واژه «angareion» نزد هردوت Hèrod., VIII, 98 نیز دیده شود.

Ed. Meyer, *G.d.A.*, t. IV, 1 (1939), p. 63 note 1; Xénophon, *Cyrop.*, VIII, 6, 17.

در مورد پیکهای سلطنتی دیده شود :

79) Esther, viii, 10–14 (trad. Crampon, pp. 581–582); Ed. Meyer, *G.d.A.*, t. IV, 1 (1939), p. 63, note 1. Hérodote, V, 35.

۸۰) در مورد وسیله که هیس‌تیه Histiée به‌منظور برانگیختن اریستاگوراس Aristagoras حکمران منطقه سیم Cyme (Hérodote, VII, 239) : به یاغیگری دیده شود : (Hérodote, V, 30–37)

هیس‌تیه در دربار داریوش بسر می‌برد و تحت‌نظر بود :

Hérodote, V, 35; cf. Polyen, *Ruses de guerre*, I, 24, 1.

۸۱) هرودوت (Hérodote VIII, 98) می‌نویسد به هیچ چیز در بین مخلوق نمی‌توان سرعت چاپارهای شاهی را تشبیه کرد. همچنین دیده شود :

Xénophon, *Cyrop.*, VIII, 6, 17; Esther, iii, 13 ss. et viii, 10 s.

82) Ed. Meyer, *G.d.A.*, t. IV, IV, 1 (1939), p. 63.

83) Hérodote, V, 35.

84) Hérodote, V, 52; Hérodote, I, 189; Hérodote, I, 190 et I, 202.

85) Hérodote, III, 117.

86) Ed. Meyer, *G.d.A.*, t. IV, 1 (1939), p. 103.

87) Weissbach, *Inscription Canal de Suez*, e § 3, texte p.104, trad. p. 105 (*Keilinsch.*, 1911). Voir Hérodote, IV, 39; Weissbach, Grundriss, II, pp. 58–59.

88) Hérodote, IV, 44.

89) Hérodote, IV, 43.

90) Hérodote, I, 136.

91) Xénophon, *Cyrop.*, VIII, 5, 25–27.

92) Ed. Meyer, *G.d.A.*, t. IV, 1, p. 31.

۹۳) اگر بخواهی بدانی چقدر تعداد کشورهایی که داشتم زیاد بوده است کافی است به تعداد اشخاصی که تخت سلطنت مرا می‌برند نظر بیافکنی آنوقت درک خواهی کرد تا کجا نیزه مرد پارسی دور از پارسا دشمنان را مغلوب کرده است داریوش نقش رستم ویسباخ.

Dar. NRa., § 4, Weissbach, *Keilinsch.*, 1911, p. 91; Kent, *NIR*, § 5, dans *Language*, vol. XV, No 3, p. 164.

94) Dar. NRa., § 5 (Weissbach, *Keilinsch.*, 1911, p. 91).

افلاطون Platon *Lois*, iii, 695 d. می‌نویسد : بدین قسم سربازانش در فتوحات و کشور گشایی به او کمک بسزایی کردند در نتیجه وسعت کشورهایی را که فتح کرد از وسعت کشورهای کوروش دست کمی نداشت.

95) J. De Morgan, ouvr. cité, FSC. 1, 1923, p. 34.

96) J. De Morgan, ouvr. cité, p. 11.

97) J. De Morgen, ouvr, p. 12.

98) Babelon, *Traite des mon. gr. Les Perses achéménides* (1907), p. 249; comp. Hérodote, IV, 166. J. De Morgan, ouvr. cité, p. 15;

نسبت طلا با نقره یک بر ۱۳ : $\frac{۱}{۱۳}$ بوده است :

J. De Morgan, ouvr. cité, p. 12; Reinach, *Essai de numismat. ancienne*, (1902), p. 46.

99) Babelon, *Les mon gr.* (1921), p. 47.

100) Reinach, *Les mon. gr.* (1921), p. 47; J. De Morgan, ouvr. cité (1923), pp. 35 et 39.

101) Babelon, *Les mon gr. Les Perses achéménides*, t. I, 2e partie (1907) fig. 421—423.

102) Babelon, *Les Perses achéménides* (1907), p. 258 id., *Mon. gr.* (1921), p. 52; J De Morgan, ouvr. cité. fasc. 1, pp. 15 et 33; Babelon, *Mon. gr., Perses achémenidés* (1907), p. 549.

۱۰۳) مراجعه شود به سازمان ارتش.

104) Hérodote, IV, 166; comp. Justi, *Gesch. Ir.* dans Grundriss, II, p. 444.

۱۰۵) به صلح «شاه بزرگ» بین یونانیها معروف گشته است و در سال ۳۸۷—۳۸۶ ق م منعقد شد.

(P. Roussel, *La Gréce et l'Orient, Paris* 1928, p. 261).

برحسب این قرارداد تمام آسیای صغیر و جزایر ساحل شرقی دریای مدیترانه بلامعارض در تصرف ایران درآمدند همچنین دیده شود :

Niese, *G. d. Gr. und Maked. Staat.*, partie 1, Gotha 1893, p. 46.

106) Babelon, *Mon. gr.* (1921), p. 50.

107) Babelon, *Les Perses achéménides* (1907), 2e partie, p. 545.

108) Babelon, Mon. *gr.* (1921), p. 50; cf. J. De Morgan, ouvr. cité; Diodore, XV, 10.

109) J. De Morgan, ouvr. cité fasc. 1, p. 43; Babelon, *Les Perses achéménides* (1921), pp. 49—50.

110) Reinach, *Essai de numism. anc.* (1902), p. 46.

111) δαρειχόσατατεήρ.

۱۱۲) پس از آنکه هخامنشیان کشورهای آشور و بابل را فتح کردند تالان (Talant) در آن کشورها معادل ۵۰ منه (مین) بوده شاهان هخامنشی ، (مانند

چندی قبل در کشورهای اروپائی) آن را معادل ۶۰ منه بالا بردند. سیکل معادل ۵۴۴ گرم وتالان ۳۲ کیلوگرم شد سیکل در عهد هخامنشی = ۵۴۴ گرم و تالان در ایران (پارسه) معادل ۵۰ منه بود لذا درهم = ۳/۲۶۴ گرم وتالان ۳۲ کیلو ۶۴۰ گرم (وزن ضعیف) و ۳۴ کیلو (وزن قوی) به زیرنویس ۴۶ مراجعه شود.

113) Olmstead, *Pers. Emp.*, p. 185.

۱۱۴) طول این خطکش ۴۵ سانتیمتر بوده است (۰/۴۵۰ = ۰/۲۵ × ۰/۱۸) یعنی ۵ سانتیمتر از نیم متر کمتر بوده است.

115) Dieulafoy, *Acropole de Suse*, pp. 253—254; Olmstead, *Pers. Emp.*, p 185.

116) Olmst. *Pers. Emp.* p. 189.

117) Strassmaier, *Babylon Tex. Darius* Nos. 119_173.

118) Weissbach, (*Keilinsch.*, 1911), p. 104.

119) Weissbach, *Neu Beiträge zur Keilinsch.*, *ZDMG.* LXV; Weissb. *Gewichts. kunde*, *ZDMG* LXX (1916), p. 78 ss.

120) Cameron, Op. cité (*Treas. Table.*, 1947), p. 37, note 5.

121) Cameron, *Persepolis Treas. Tabl.*, p. 38 ss.

122) Meillet, *Trois conf. sur les Gāthā de l'Avesta*, pp. 70_71.

123) Christensen, *Ir.* 44, p. 19.

124) Herzfeld, *Paik.*, pp. 156_157.

بخش دوم

سازمان استانها در زمان هخامنشیان

1) Christensen, *Ir*. 44, p. 17.

2) Dar. *Bist*., § 38, 13 et § 45, 56 (Weissbach, *Keilinsch*., 1911, pp. 44-50).

اصطلاح «منابندکا» را داریوش در مورد «دادرشیش» Dādaršiš و ویانه Vivāna به‌کار برده است. اولی شهرب باختریان و دومی شهرب اراخوزی است.

Weissbach, *Keilinsch*. pp. 44—50.

3) Dar. *Bist*., § 1, 2 (Weissbach, *Keilinsch*., 1911, p. 8).

4) Christensen, *Ir*. 44, p. 17.

5) Ed. Meyer, *G.d.A*., t. IV, 1 (1939), p. 30 et note 1, pp. 31 ss.

6) A. Meillet–Benveniste, *Gram. v.-p*.,

با کشارسه پاوا.

7) Weissbach, *Keilinsch*., 1911, Dar. *Bist*., § 45, 56, p. 50.

یاکشاتره پاوان.

Ed. Meyer, *G.d.A*., t. IV, 1 (1939), p. 45, note 2

از دو جزء ترکیب شده است: کشاتره = امپراطوری و پاوه = حامی ومدافع یا اپنه (apaneh).

Lehmann–Haupt, *R.E*., II A (Pauly-Wissova), 1923, art «*satrap*», p. 82, § 1; Hübschm., *Arm. Gram*., 2, p. 208, No 461 et p. 513.

خیلی از واژه‌ها با پسوند «اپنه» ترکیب شده اند مانند: مرزبان marz(pān) که در اول مرز اپنه marz-apana که معنی آن مدافع مرز است.

واژه‌های دیگری مانند باغبان که در اصل بگا اپنه bagā-apana بوده است.

Hübschm. *Arm. Gram.*, p. 221, No 505.

این عنوان برای اولین بار توسط کوروش به‌کار رفته است.

Olmstead, *Pers. Emp.*, p. 59.

8) Leuze, ouvr. cité, p. [18] = 174; Ed. Meyer, *G.d.A.*, t. IV, 1 pp. 27 et 47 s.; Grey, *C.A.H.*, t. IV, 1930, p. 14.

۹) کورش کبیر پسر خود کامبوجیه را به نیابت‌السلطنه بابیلون تعیین کرد.

Weissb., *Keilinsch.*, pp. 3-5; Leuze, ouvr. cité, p. [31] = 187.

Ed. Meyer, *G.d.A.*, t. III (1937), p. 186.

پسر داریوش به نام هخامنش به حکومت مصر از طرف پدرش تعیین شد:

Hérodote, VII, 7.

و کوروش کهین به نیابت‌السلطنه لودیا برگزیده شد:

Justin, V, 5; Xénophon, *Anab.*, I, 1, 2; Plutarque, *Artax.*, II.

پسر خشیارشا به نام گشتاسب ساتراپی باختریان به وی محول گردید.

Diodore, XI, 69.

گشتاسب، پدر داریوش بزرگ در پارت و هیرکانی شهرب بود:

Weissb., *Keilinsch.*, 1922, Dar. Bist., § 35-36.

ارتافرن Artapherne، برادر داریوش بزرگ در لودیا حکومت داشت.

Hérodote, V, 25.

بین خاندانهایی که از مزایا و افتخاراتی برخوردار بودند بایستی نام خانواده ارتس Orotès را برد. این شخص مدتی در ساتراپی (شهرب نشین) بود یا فرمانروایی می‌کرده است.

Hérodote, III, 120.

این همان کسی است که پس از مرگ کمبوجیه علم طغیان برافراشت.

Hérodote, III, 126-127.

شخص دیگری از خانواده‌های اعیانی به نام میتروباتس Mytrobatès شهرب داسکی لیوم بود.

Hérodote, III, 120

اریاندس Aryandès به حکومت مصر برگزیده شد.
Hérodote, IV, 166.
اینته‌فرنس Intaphernès، (یکی از هفت هم پیمانان داریوش کبیر هنگام قیام مغ‌ها) از طرف داریوش کبیر مأمور سرکوبی طغیان بابیلون گردید:
Dar. Bist., § 50.
بنابراین، برخلاف ادعای هرودوت (Hérodote, III, 119)، در ابتدای سلطنت داریوش اعدام نگردیده است.
تمام امرای نیروی دریایی ایران، از خانوادهٔ سلطنتی هخامنشی بودند:
Hérodote, VII, 97.

بنا به روایتی:
(Polyen, *Ruses de guerre*, VII, 10).
تمام هم پیمانان داریوش، هنگام قلع و قمع شورشیان جملگی شهرب بودند.
۱۰) واژهٔ شهرب، همانطور که قبلاً گفته شد از خشاسه پاوه مشتق شد، و یونانی‌ها به این قسم تلفظ می‌کردند.
و معادل آن در زبان یونانی اوپارخوس ὕπαρχος بوده است.
نزد اقوام سامی این واژه را aHASDARPeNIM که جمع aHAŠDRAP است:
Esdras, VII, 28; Esther, III, 12 et VIII, 9; IX, 3; Daniel, III, 2, et VI, 2 (cf. Lehmann-Haupt, *R.E.*, t. II A, 1923, art. *Satrap*, § 2, p. 83).
واژه خشاسه پاوه به زبان آرامی Pehā بوده است:
Esdras, V, 3-6; Néhémie, II, 7-9; Daniel, III, 2 s.
در این مورد دیده شود:
Leuze, ouvr. cité, p. [18] = 174; Hübschm., *Arm. Gram.*, § 461-462, p. 208; Marquart, *Ērānšahr*, p. 112.
معانی مختلفی که هر قوم به این واژه داده است باعث بروز اشتباهاتی شده است که لازم است توضیحاتی در این مورد داده شود.
نزد هرودوت بغیر از قسمتهای (I, 192) و (III, 89) که در آن ذکری ازشهرب شده است، در تمام قسمتهای دیگر کتاب، هرودوت واژهٔ νομος برای شهرب نشین و واژه νομου ἄρχων یا (III, 90 ss, 120, 127)

ὕπαρχοσ برای شهرب به کار برده است دیده شود:
Hérodote, III, 128; IX, 113.

همچنین دیده شود:
(Ed. Meyer, *G.d.A.*, t. IV, 1, p. 45, note 2; Lehmann–Haupt, *R.E.*, II A, art. *Satrap*, § 3, p. 86).

گزنفون هر دو واژه شهرب و هیپارخوس را به کار می‌برد. کلمهٔ اخیر نزد گزنفون برای نایب‌الحکومهٔ استعمال شده است که در بعضی موارد نیز اورا آرخون Ἄρχων می‌نامد. (Xénophon, *Anab.*, VII, 8, 25)
تیری‌باز Tiribaze که معاون شهرب در ارمنستان بوده است، گزنفون به اوعنوان هیپارخوس (ὑπαρχοσ) می‌دهد.
(*Anab.*, IV, 4, 4).
همچنین است موقعی که گزنفون می‌خواهد افسری را معرفی کند به او عنوان هیپارخوس می‌دهد.
Xénophon, *Anab.*, I, 8, 5.
در زمان اردشیر دوم منطقه اتولید Eolide قلمرو یک شهرستان بوده است و ادارهٔ امور آن به زنیس Zénis و فرناباز Pharnabaze سپرده شده بود معهذا گزنفون به اینان عنوان شهرب می‌دهد.
Eénophon, *Hellen.*, III, 1, 10).
همین نوع اشتباهات نیز نزد دیودر (Diodore, XIV, 24) مشاهده می‌شود: Aridée را دیودر عنوان شهرب و فرماندهٔ ارتش در زیر اوامر کوروش کهین معرفی می‌کند و حال اینکه این شخص وظایف فرماندار را انجام می‌داده است. همچنین فرناباز که سمت نیابت سلطنت را در استان بزرگ لودیا داشت و سایر فرمانداران را دیودر شهرب نامیده است Diodore, XIV, 35
در نزد Arrien همان اشتباهات تکرار شده است.
نویسندهٔ دیگری به نام Thucydide از نویسنده قبلی پیروی کرده است در این مورد دیده شود:
Ed. Meyer, *G.d.A.*, t. IV, I, p. 46, note.
در ادبیات ملل بنی‌اسرائیل واژهٔ Pehā هم برای استاندار و هم برای فرماندار به کار رفته است و به همین دلیل است که دانیال نبی عدهٔ استانداران را در زمان سلطنت داریوش کبیر یکصد و بیست نفر تعیین کرده است.

Daniel, VI, 2 ss (Crampon, p. 1371).

و استر عده آنان را یکصدو بیست‌و هفت نفر می‌نویسد:

Esther, I, 1. (traduction, Crampon, p. 574).

۱۱) واژه شهرب با جزئی تغییراتی معنای خود را تا زمان ساسانیان حفظ کرده است. دیده شود:

Moise De Khoren (Langlois, II, pp. 55 et 82 ss., 86–95).

شهرب آریک (Satrape d'arik):

Langlois, II, p. 102;

Pline, *Hist. nat.*; Pausanias, *Attique*, I, 6; Elisée vartabad (Langlois, II, pp. 221, 268, 270, 272, 251);

Agathange، به اردشیر ساسانی عنوان شهرب استخر می‌دهد:

Langlois, I, pp. 114-135, texte grec: σατραπαιο et latin: Satrapis, Faustus De Byzance (Langlois, I, p. 212. texte greco–latin, Langlois, I, p. 142).

در عهد ساسانیان همه گونه شهرب وجود دارد:

شهرب گونک گونک Satrape gónak gónak:

Herzfeld, *Paik.*, p. 43, t. I, *Glos.*, No 165, p. 147.

Amm. Marcel. XXIII, 6, 14.

12) Xénophon, *Cyrop.*, VII, 5, 77.

۱۳) گزنفون Xénophon, *Econom.*, IV, 9 می‌نویسد که کوروش بزرگ مأمورینی را در رأس شهرب نشینها گماشت که وظایف مختلفی داشتند. به این معنی که انجام وظایف امور کشوری و لشکری به عهده شخص واحدی نبوده است. این وضعیت را مربوط به زمان خود گزنفون باید دانست نه در عهد فرمانروائی کوروش.

14) Dar. *Bist.* §§ 11 ss.; §§ 16 s. et 21 (Wissbach, *Keilinsch.*, 1911, pp. 16 ss, 23 ss et 26–28).

۱۵) یکی از کارمندان به امور کشوری و فعالیتهای اقتصادی می پرداخت و دیگری به امور انتظامی و لشکری.

Xénophon, *Econom.* IV, 9 s.

16) Platon, *Lois*, III, 695 c.

۱۷) سازمان ارتش.

18) Hérodote, III, 128.

۱۹) به قسمت اقتصاد مراجعه شود.

20) Xénophon, *Econom.*, IV, 12 s.; cf. Ed. Meyer, *G.d.A.*, t. IV, 1, (1939), p. 103.

21) Ed. Meyer, ouvr. cité, t. IV, 1, p. 48.

22) Xénophon, *Hellén.*, III, 1, 10; cf; Leuze, ouvr. cité, p. [18] = 174.

23) Diodor, XI, 71.

24) Hérodote, VI, 43.

25) Leuze, ouvr. cité (1935); Ed. Meyer, *G.d.A.*, t. III, (1937), p. 186.

برکناری شاهزادگان بومی و مستبدان فرمانروای شهرهای یونانی مستقل در آسیای صغیر اغلب به وقوع می‌پیوست چنانکه در بارهٔ هیس تیه صدق کرده است:

Hérodote, V, 25.

26) Diodore, XI, 71.

27) Hérodote, V, 96. cf. Ed. Meyer, *G.d.A.*, t. IV, 1 (1939), p. 49; Hérodote, IV, 167; Hérodote; V, 32, Xénophon, *Hellén.*, I, 5, 5; Xénophon, *Hellén.*, III, 2, 20.

28) Esdras, III, 8 ss.; Esdras, VI, 1, 2, ss. et VI, 13-14; Hérodote, V, 31-32.

29) Xénophon, *Econom.*, IV, 7 s; Olmstead, *Pers. Emp.*, p. 156.

30) Xénophon, *Cyrop.*, I, 2, 2—3 et VII, 6.

31) Xénophon, *Anab.*, I, 2, 12; Xénophon, *Hellén.*, III, 1, 1; Lehmann—Haupt, *R.E.*, art. *Satrap*, § 71.

32) Polyen, VIII, 53, 5.

33) Polyen, VIII, 53, 1; Hérodote, VIII, 67-69.

34) Xénophon, *Anab.*, V, 6, 11; Xènophon, VI, 1, 2-14; cf. Lehmann-Haupt, *R.E.*, II A, § 64, p. 123, cf. Kahrsted, ouvr. cité, pp. 2—3:

می‌نویسد که شهرب نشین شماره ۵ شامل قسمت جنوبی سوریه تا مرز Posideium و قسمت شمالی سوریه و منطقه شهرب نشین نهم بوده است.

35) Comp. Arrien, *Anab.* II, 13, 7 et *Anab.* II, 15, 6; Hérodote, III, 136; Hérodote, VII, 44, 96, 98, 100; Hérodote, VIII, 67; Diodore, XVI, 41-45.

36) Babelon, *Perses achéménides*, p. LI ss.; cf. Ed. Meyer, *G.d.A.*, t. IV, 1, p. 128.

37) Comp. Ed. Meyer, *G.d.A.*, t. IV, 1, p. 128.

38) Hérodote, VI, 42.

39) Pausanias, *Elide*, 5, 6; Pausanias, *Laconie*, III, 9; Polyen, VIII, 16, 2; Diodore, XIII, 5; Diodore, XIII, 41; Thucydide, VIII, 45; Diodore, XIII, 70; Justin, VI, 6.

40) Reinach, *Essai de numism. anc.*, 1902, p. 50.

41) Hérodote, VI, 41.

42) E. Forrer, *Die Provinzeinteilung des Assyrischen Reichs* (1921), p. 6; cf. E. Klauber, *Assyrisches Beamtentum nach Briefen der Sargonidenzeit* (Leipzig, Semit., Stud., v. 3), pp. 37 ss; Leuze, ouvr. cité, pp. [4 et 5] = pp. 160-161.

43) *Cylindre de Cyrus*, (Weissb., *Keilinsch.*, 1911, pp. 3—5, col 12-21.

44) Weissbach, *R.E.*, t. XV., p. 1138.

معتقد هستند که کوروش پس از آنکه بابل را فتح کرد ادارهٔ امور آنرا به‌مسئولین بومی سپرد Buchenan Gery می‌نویسد:

«He (Cyrus) appointed Ugbaru governor of Babylon, and Ugbaru appointed governors under himself»

دیده شود همچنین

Schwenzner (*Klio* 18, 1932: *Gobryas*), Heft 1/2 et 3/4, pp. 41-58 et 226-252); Leuze, ouvr. cité, p. [27] = 183, note 4.

نویسندهٔ اخیر خاطرنشان می‌کند که در سال ۵۳۹ ق‌م در یک زمان دو نفر به نام Ugbaru وجود داشتند: یک Ugbaru حکمران Gutium بوده و دیگری متصدی امور Babili—Ebirnari و شونزنر همین عقیده را دارد.

Schwenzner (*Klio* 18, 1932, pp. 47-48 s. et 226 s.)

ولی لهمن-هاوپت

Lehmann-Haupt (*R.E.*, II A, art. Satrap, § 56).

Lehmann-Haupt. (*Geschichte d. Altorient*, p. 189, année 1925).

بیان می‌کند که Ugbaru و Gubaru یک شخص واحد می‌باشند ولی Ed. Meyer اظهار می‌دارد که:

Ed. Meyer (*G.d.A.*, t. III, 1937, p. 185)

Ugbaru ترجمه بابلی Gubaru می‌باشد.

و ما می‌دانیم که Gubaru یا Gaubaruva ایرانی است و نام او در سنگنبشته بیستون یاد شده است:

Dar. *Bist.*, §§ 68, 71 (Weissbach, *Keilinsch.* 1911, pp. 70-72).

45) Hérodote, III, 120.

دیده شود:

46) Ed. Meyer, *G.d.A.*, t. IV, 1, 1939, p. 46 s.; Leuze, ouvr. cité, p. 161 = [5] et 175 = [19]; Hérodote, III, 120.

47) Schwanzner, (*Gobryas*), dans *Klio* 18, 1923, p. 239; Leuze, ouvr. cité, p. [25] = 181.

48) Leuze, ouvr. cité, p. [25] = 181; Olmstead, *Pers. Emp.*, p. 56.

ادوارد مایر

49) Ed. Meyer, *G.d.A.*, t. IV, 1, 1939, p. 47,
مصرّ است که چنین وضعیت برای اولین بار در زمان سلطنت داریوش کبیر رخ داده است و اوشتانی Uštani استاندار بابل بوده است و Uštani تلفظ غلط Thathanaï استاندار ماوراءالنهر در زمان داریوش است که نامش در کتاب عزرا Esdras, V, 3; III, 3 به کرات یاد شده است
Esdras, VI, 6; VI, 13 etc.

۵۰) نام Gaubaruva در نقش رستم با عنوان «برنده نیزه» داریوش ذکر شده است:
Gaubaruva: Pātišuvariš: Dārayāvahauš: xšāyaθiyāhya: sarstibara.
(Kent, NRc., 1, 2, dans *Language*, No 3, vol. 15, p. 174).

51) Ed. Meyer, *G.d.A.*, t. IV, 1, 1939, pp. 47 et 127).
بدون ذکر دلیل این تقسیم بندی.

52) Xénophon, *Cyrop.*, VIII, 6, 7 s.

53) Xénophon, *Cyrop.*, VIII, 6, 1.

54) Leuze, ouvr. cité, 1935, p. [6] = 162.

۵۵) Lehmann-Haupt سعی می‌کند ثابت کند که هرچه را که گزنفون در کتاب سیروپدی در بارهٔ امور شهرب نشینها نوشته است ازرش تاریخی دارد:
«Xenophons Meldungen über die von Kyros eingerichteten Satrapien sind also im wesentlichen historisch verwertbar und wertvoll».
(*R.E.*, t. II, A 1923, art. *Satrap*, §§ 5-6, pp. 87–88).

56) Xènophon, *Cyrop.* I, 1, 4; VII, 4, 16.

57) Xénophon. I, 1, 4. (*Cyrop*).

58) Dar. *Bist.*, § 10, 32, 33 (Weissbach, *Keilinsch.*, 1911, p. 14).

59) Hérodote III, 88.

60) Hérodote, II, 1.

61) Nöldeke, *G.G.A.*, 1884 pp. 296 s.; Lehmann-Haupt,

R.E. II A, 1923, art. *Satrap*, § 69; Ed. Meyer, *G.d.A.*, t. IV, 1, 1939, p. 141.

62) Ed. Meyer, *G.d.A.*, t. IV, 1, p. 141 et note 1.

63) Lehmann–Haupt, *R.E.*, II, A, 1923, § 60, art. *Satrap*, p. 121.

64) Marquart, *Die Assyriaka des Ktesias*, pp. 598 s. ص ۴/۴۴.

۶۵) زیرنویس ۲۶ مربوط به سازمان سیاسی دیده شود.

66) Lehmann-Haupt, art. *Satrap*, R.E., II A, 1923, § 59, pp. 120–121; Leuze, ouvr. cité, p. [8] = 164.

۶۷) دیده شود قسمت مربوط به شهرب نشینهای تحت‌الحمایه.

68) Xénophon, *Cyrop.* VIII, 6, 8; Comp. *Cyrop.*, I, 1, 4 et VII, 4, 2; Leuze, ouvr. cité, p. [8] = 164.

69) Hérodote, III, 19.

۷۰) ساکنین جزیرهٔ قبرس چون در جنگهای ایران برعلیه شوردشیان کاری Carie آن طور که گزنفون می‌نویسد.

(Xénophon, *Cyrop.* VII, 4, 2).

و هنگام نبرد برعلیه بابلی‌ها (Xénophon, VIII, 6, 8) به ارتش ایران کمک کردند از نیمه استقلال برخوردار شدند.

71) Ed. Meyer, *G.d.A.*, t. III, 1937, p. 734.

72) Leuze, ouvr. cité, p. [9] = 165.

۷۳) در قسمت دیگر (Anab., VII, 8, 25) گزنفون می‌نویسد که کردها آزاد و مستقل بودند. و این مطلب نادرست است.

74) Dar. *Bist.*, § 33, ligne 82; comp. Meillet-Benveniste, *Gram v.-p.*, p. 62, § 103, et p. 81, § 133, p. 156, § 268 (1931).

۷۵) برحسب روایت هرودوت (Hérodote, I, 214) کوروش بزرگ در حین مبارزه برعلیه ماژتها (Massagettes) کشته شد و به عقیدهٔ کتسیاس Ctésias هنگام مبارزه برعلیه Derbiques و Béroses و Daces به‌قتل رسیده. دیده شود:

Weissbach, *R.E.*, Suppl. t. IV, art. *Kyros*, 1924, pp. 1156 ss.; Ed. Meyer, *G.d.A.*, t. III, 1937, p. 187.

76) Dar. *Bist.*, § 35 (Weissbach, *Keilinsch.* 1911, pp. 42-43).

77) Ed. Meyer, *G.d.A.*, t. IV, 1, p. 47.

78) Lehmann-Haupt, *R.E.*, II A, 1923, art. *Satrap*, § 3; Kiessling, *R.E.*, t. IX, 1914, art. *Hyrcania*, p. 473; J.V. Prašek, *Geschichte der Meder und Perser* (1906), p. 205, t. I et t. II, 1910, pp. 25-35; Leuze, ouvr. cité, p. [12] = 168.

79) Dar. *Bist.*, § 35 (Weissbach, *Keilinsch.*, 1911, pp. 42-43).

80) Hérodote, III, 70. Comp. Hérodote, I, 209; Justin, I, 7, 1.

81) J. Miller, *R.E.*, t. IX, art. *Hystaspes* (1914), p. 542.

Swoboda, *R.E.*, t. IV, 1901, pp. 2185 s., art. *Dareios*; Ed. Meyer, *G.d.A.*, t. III, 1937, p. 194, et t. IV, 1, 1939, p. 47; Leuze, ouvr. cité, p. [12] = 168.

82) Hérodote, I, 209.

ژوستن (Justin, I, 7) شخصی به نام سیبارس Sybarès فرمانروای پارسا بوده است.

83) Ed. Meyer, *G.d.A.*, t. IV, 1, 1939, p. 27, note 1.

84) Arrien, *Anab.* III 18, 2.

85) Voir Ed. Meyer, t. IV, 1, 1939, p. 27, note 1.

۸۶) به عقیده کتسیاس، داریوش کبیر ۷۲ سال عمر کرده که ۳۱ سال از آن را زمامدار بوده است.

ولی به عقیدهٔ

Marquert, *Philologus*, Suppl., VI, p. 586.

داریوش سی‌و شش سال سلطنت کرده است.

همچنین دیده شود: Daniel, VI, 1.
که می‌نویسد داریوش در سن ۶۲ سالگی به تخت نشست. نویسندگان نامبرده زیر نخستین سال سلطنت داریوش را ۵۲۱ ق.م می‌دانند.
Richard A. Parker, *AJSL*, LVIII, No 3, juillet 1941, p. 285, note 2; A. T. Olmstead, *AJSL*, LV (1958), pp. 392 ss. :«*Darius and his Behisun Inscription*».

87) Dar. *Bist.*, § 21-52 (Weissbach, *Keilissch.*, 1911, pp. 29–57).

88) Dar. *Bist.*, § 11-12s, 14 et 24, *Keilinsch.*, 1911, pp. 16-29).

89) Dar. *Bist.*, § 18–49 (Weissbach, *Keilinsch.*, 1911, pp. 25–55).

90) Dar. *Bist.*, § 22-29-40 (Weissb. *Keilinsch.*, 1911, pp. 29,35,47).

91) Dar. *Bist.*, § 16.23 (Weissbach, *Keilinsch.* 1911, pp. 23-29).

92) Dar. *Bist.*, § 38 (Weissbach, *Keilinsch.*, 1911, p. 45).

93) Dar. *Bist.*, § 35 (Weissbach, *Keilinsch.*, 1911, p. 41).

94) Dar. *Bist.*, § 45 (Weissbach, *Keilinsch.*, 1911, p. 51).

95) Dar. *Bist.*, § 35 (Weissbach, *Keilinsch.*, 1911, p. 43).

96) Dar. *Bist.*, § 52 (Weissbach, *Keilinsch.*, 1911, p. 57).

۹۷) نام سران قبایل و هم‌پیمانان داریوش کبیر که در مبارزات برعلیه یاغیها و شورشیان اورا یاری کردند در سنگنبشته‌های بیستون ذکر شده است و هرودوت نیز آنانرا یاد آور شده است که عبارتند:

Vindaparnā: Dar. *Bist.*, § 68 (Weissb., *Keilinsch.*, p. 70 = Intaphernès: (Hérod., III, 70).

Utāna: Dar. *Bist.*, § 68 (Weissb., *Keilinsch.*, p. 70) = Otanès: (Hérod., III, 70).

Gaubarua: Dar. *Bist.*, § 68 (Weissb., *Keilinsch.*, p. 70) = Gobryas: (Herod., III, 70).

Vidarna: Dar. *Bist.*, § 68 (Weissb., *Keilinsch.*, p. 70) = Hydarnès: (Hérod., III, 70).

Pagabuxša: Dar. *Bist.*, § 68 (Weissb., *Keilinsch.*, p. 70) = Mégabyse: (Hérod., III, 70).

Ardumaniš: Dar. *Bist.* § 68 (Weissb., *Keilinsch.*, p. 70) = Aspatinès: (Hérod., III, 70).

۹۸) داریوش، نه فقط از طرف هرودوت (Hérodote, III, 89) به عنوان سازمان دهنده و قانونگذار معرفی شده است، بلکه از طرف نویسندگان و مورخین باستانی دیگر این حقیقت مورد تأیید قرار گرفته است مانند

Platon, *Lois*, (III, 695 c et d.).

که می‌نویسد: «داریوش امپراتوری خود را به هفت منطقه تقسیم کرد و پرداخت مالیات را تحت شرایط قانونی در آورد». همچنین دیده شود در این مورد:

Strabon, XV, 3, 21; Plutarque, *Apopht.*, Daniel, vi, 2.

دانیال نبی، در قسمت کتاب ذکر شده در بالا می‌نویسد که داریوش کشور خودرا به یکصدو بیست شهرب نشین تقسیم کرد. استر (Esther, i, 1; viii, 9) عدهٔ شهرب نشینها را یکصدو بیست وهفت می‌داند.

همین عقیده را در مورد داریوش نویسندگان معاصر نیز ابراز داشته‌اند مانند:

Weissbach, Grundriss, II, pp. 55 et 73; Spiegel, *Der Alt p. Keilinsch.*, II, 1881; Ed. Meyer, *G.d.A.*, t, IV, 1, 1939, pp 147 et 178.

به عقیدهٔ

99) Meillet-Benveniste, *Gram. v.p.*, 1931, pp. 64, 70, 97, 158, §§ 105, 122, 161, 272.

خشه سم (Xšassam).

100) A. Meillet-E. Benveniste, *Gram. v.-p.*, 1931, § 278, p. 161 et § 293, p. 169.

101) Cf. Leuze, ouvr. cité, p. [47] = 203; Geiger, *Geographie von Iran* (Grundriss, II, p. 387).

102) Cf. Leuze, ouvr. cité, p. [52] = 208.

103) Hérodote, III, 89.

همانطور که در فصل مربوط به اقتصاد و مالیات تذکر داده شد، چنین نسبتی را ایرانیان ــ که از پرداخت مالیات معاف بودند ــ به داریوش نداده‌اند، بلکه (شاید) از اطراف کشورهایی که به پرداخت φόρος ملزم بودند.

۱۰۴) در گزارش هرودوت (Hérodote, III, 89) دو مقدمه و یک‌نتیجه وجود دارد:

۱ــ داریوش ایالات خود را به بیست شهرب نشین تقسیم کرد.

۲ــ و مالیاتی را که هر یک از ملل می‌بایستی به او بپردازد تعیین کرد.

۳ــ نتیجه: نحوه‌ای که داریوش کشور خود را بــه شهرب نشین تقسیم کــرد و طریقی که هر یک از آنان مالیات خود را می‌پرداخت بدین قسم است:

Ἀρχὰς δὲ χαί φόρων

πρόσοδον την ἐπετειον χατά ταδε διελε

αυται μεν νυν αρχαι τε ἦσαν χαι φορου επιταξιες

Cf. leuze, ouvr. cité, p. [52] = 208.

105) Leuze, ouvr. cité, pp. [56-60] = 212-216; Herzfeld, *S.G.E.N.E.*, p. 296.

106) Weissbach, *Keilinsch.*, 1911, pp. 10—12; Herzfeld, *S.G.E.N.E.*, pp. 21, 24, 25, 242, 304, 309.

راجع به شهرب نشین‌ها و تغییر آنان:

107) Hérodote, III, 90: nomos ionixos: νομός, Ιωνιχῶς

108) Hérodote, VI, 1.

راجع به اوروتس Oroetès شهرب سارد دیده شود:

Hérodote, III, 120.

نزد Arrien و Diodore جملهٔ: هیپار خوس سوریه ــ سیلیسی یــا بابیلونی

دیده می‌شود:

Βαβωλωνος υπαρχος Συριας χιλιχιας.

دیده شود:

Arrien, I, 16, 3.

در این جا Mithrobarzanès شهرب کاپادوکیه با عنوان ὕπαρχος (هیپارخوس) دارد وحال آنکه به Spithridatès عنوان σατράπης(شهرب) لیدیه داده شده است.

نزد Arrien واژه ὕπαρχος معانی مختلف دارد رجوع شود به:

Ed. Meyer, *G.d.A.*, t. IV, 1 (1938), p. 46 note.

109) Hérodote, IV, 166.

110) Hérodote, III, 150.

111) Dar. *Bist.*, §§ 16 et 49 (Weissbach, *Keilinsch.*, 1911, pp. 22 et 54).

۱۱۲) دستور اعدام Intaphernès توسط داریوش خیلی بعد از جلوس به سلطنت داریوش صورت گرفت برای اینکه این شخص مأمور تشکیل اغتشاشاتی که برای دومین بار در بابیلون بوقوع پیوسته بود گردید:

Dar. *Bist.*, §§ 49-50, cf. § 63 (Weissb., *Keilinsch.*, 1911).

113) Hérodote, III, 120-126.

114) Hérodote, III, 150.

115) Esdras, iv, 24. et v, 3-6.

116) Schaeder, *Esra der Schreiber*, p. 21.

ماه ششم از سال دوم.

117) Esdras, v, 9-13s.

118) Esdras, i, 2-4 et vi, 3-5.

119) Esdras, vi, 1-6 ss., et vi, 13-14; cf. R. De Vaux (*R.B.*, 1937, p. 44).

Leuze, ouvr. cité, p. [36]=192 note; 1; H. H. Schaeder, *Esra*, p. 28, Tübingen 1930.

120) Leuze, ouvr, cité, p. [36]=192, note 1.

به عقیدهٔ

121) W. Otto, *Beiträge zur Seleukidengeschichte des 3. Jahrhunderts vor Christus* (Abh. der Bayer Akad. der Wissen. Bd. 1), p. 31, note 1.

تقسیم این شهرب نشین به دو قسمت در زمان خشیارشا به وقوع پیوست نه در زمان داریوش.

نویسنده نامبرده در بالا عقیدهٔ خود را بر این استوار می‌کند که در ابتدای تأسیس شاهنشاهی هخامنشی، پادشاهان این سلسله عنوان «شاه بابیلون» به خود می‌دادند تازمان فرمانروایی خشیارشا.

دیده شود:

Weissbach, *R.E.*, t. XV, p. 1138:

که می‌نویسد: «خشیارشا، چند ماه پس از جلوس به تخت سلطنت از عنوان پادشاه بابیلون صرف نظر کرد». دلیل بلکه دلایل این انصراف را مفصلاً در قسمت مذهب هخامنشیان شرح داده‌ایم به آن قسمت رجوع شود.

عقیده و طرز استدلال (W. Otto) صحیح و قابل قبول نیست، برای اینکه‌قبلاً مشاهده شد که کوروش و کامبیز دارای چنین عنوانی بودند: بدون آنکه، به علت داشتن چنین عنوان، مستقیماً بر تخت سلطنت شاهان این منطقه جلوس کرده‌باشند به طور مدام (اگر مدت‌قلیلی را که کمبوجیه با عنوان «نایب السلطنه» دربابیلون فرمانروایی کرد استثناء کنیم)

رتق و فتق امور به گوبارُوا Gubarua سردار برجستهٔ ایرانی واگذار شده بود. در ابتدای سلطنت داریوش کبیر (دست کم) تمامی منطقه بابیلی ـ ایرتاری یک شهرب نشین تشکیل می‌داد. پس از آنکه داریوش آن را به دو قسمت منقسم‌کرد، قسمت خاوری به بابیروش Babiruš که هرودوت (Hérodote, III, 92) آن را Assyrie می‌نامد نام داده شد. در این مورد مراجعه شود به:

Ed. Meyer, *G.d.A.*, t. IV, 1, 1939, p. 127, note 2.

که شامل امپراطوری جدید بابیلون بود که بین سالهای (۶۰۶–۵۳۹) وجود داشت و بخت‌النصر بر آن حکومت می‌کرد.

دیده شود:

Leuze, ouvr. cité, p. [29]=185; Lehmann-Haupt, *G.d.Alt. Orient*, 1925, p. 190; Schwenzner, *Klio* 18 (1923), p.

287.
قسمتی که تحت فرمانروایی گوبارووا واگذار شده بود نام بخصوص بـه او داده نشد شامل دو قسمت بود: بابلی و ابیرناری کـه حـد فاصل آسـان نهر فـرات بوده است بابیلونی در سمت خاور و ابیرناری در قسمت باختری این نهر.
دیده شود:

Leuze, ouvr cité, p. [25] = 181.

122) Leuze, ouvr. cité, p. [76] = 232.

123) Hérodote, III, 90–91 et Hérodote, III, 92.

124) Cf. Leuze, ouvr cité, pp. [70-77] = 226–233.

125) Ed. Meyer, *G.d.A.*, t. IV, 1, 1939, p. 47 et Lehmann-Haupt, R. E., art. *Satrap*, § 65:
هردو نویسندهٔ مذکور در بالا در عقیدهٔ خود پافشاری می‌کنند که تقسیم بابلی ـ ابیرناری (Babili–Ebirnari) به دو واحد اداری یا استان در موقع انتصاب اوشتانی Uštani (پارسی هخامنشی = ویشتانه Vištana = هیستانس Histanès نزد هرودوت: Hérodote, VII, 77) به ادارهٔ امور بابلـی ـ ابیرناری است. از طرف دیگر عدهٔ زیادی از نویسندگان تاریخ این زمان متفق‌القول هستند که اوشتانی همان تتنائی Thathenaï عهد قدیم انجیل است.
(Esdras, v, 3; v, 6; vi, 6; vi, 13).

مانند:

W. Otto, dans *Abh. Bayer Akad.*, 1928, p. 30; Ed. Meyer, *G.d.A.*, t. IV, 1, 1939, p. 47; Lehmann.Haupt, *R.E.*, art. *Satrap*, 1921, § 65, p. 123; Schwenzner, *Klio* 18, 1923, p. 243.

حال آنکه طبق سه سند بابیلونی که اشتراس مایر بدان اشاره می‌کند:

Strassmaier (*Babylon. Texte*, Heft 10, *Inschriften aus der Zeit der Dareios Ier*, 1892)

و مورد استفادهٔ

Leuze, ouvr. cité, p. [36] = 192, note 5.

قرار گرفته، از شخصی به نام اوشتانی بحث است که عنوان پیها (piha) یعنـی فرماندار به او داده شده است و منطقه بابلی ـ ابیرناری را اداره می‌کرده است.

سند شمارهٔ یک که از اوشتانی بحث می‌کند مربوط به اول ماه آذر سال اول سلطنت داریوش اول است. در این سند عنوان داریوش چنین ذکر شده است:
Sarbabili u Mātāti یعنی شاه بابیلون و کشورها.
دیده شود:

Strassmaier. No 7. cité par Leuze, ouvr. cité, p. [36] = 192.

سند دومی که مربوط به سال سوم سلطنت داریوش کبیر است به تاریخ شانزدهم تیشری است.

Strassmaier. No 82.

بالاخره سند سوم مربوط به سال ششم سلطنت داریوش است:

(cf. Schwenzner, *Klio* 18, 1923, p. 47).

در این صورت تقسیم این منطقه به دو شهرب نشین آن طور که

Lehmann-Haupt, *R.E.*, art. *Satrap*, § 65;

و

Ed. Meyer, *G.d.A.*, t. IV, 1, 1939, p. 47.

معتقد هستند، در موقعی که اوشتانی به سمت شهرب بابیلی ـ ابیرناری منصوب گردید امکان پذیر است. این دلیل نخواهد بود و ثابت نمی‌کند، زیرا در تمام اسناد فوق‌الذکر اوشتانی به عنوان شهرب بابیلی ـ ابیرناری تا سال ششم سلطنت داریوش ذکر شده است.

Leuze, ouvr. cité, p. [37-39] = 193-195.

تشابه هویت اوشتانی و تتنائی را مقرون به حقیقت نمی‌داند و عقیدهٔ خود را بر این استوار می‌کند که هر دو دارای یک عنوان مشترک نبودند. چنانچه نیزفرض کنیم که هردو دارای نام مشابهی باشند بازهم نمی‌توانیم از تشابه نام نتیجه‌بگیریم که هر دو یک نفر و یک فرد هستند. دلیل قویتر برای تأیید این استدلال این است که در هر سه سند فوق‌الذکر اوشتانی دارای عنوان
pihatbabili u Ibirnari است و حال آنکه تتنائی با عنوان
pihat Abarnahra
ذکر رفته است.

Esdras, v, 3—6; vi, 6-13. (trad. Crampon, p. 513-514).

همچنین دیده شود:

Leuze, ouvr. cité, p. [39] = 195; Schaeder, *Esra der Schreiber*, p. 28. (Beiträge z. Histor. Theologie 5, Tübingen 1930).

126) Leuze, ouvr. cité, p. [70] = 226.

۱۲۷) به زیر نویس (۱۲۵) مراجعه شود.

128) Leuze, ouvr. cité, p. [37] = 193.

129) Leuze, ouvr. cité, p. [70] = 226.

اشکال مهمی که پیش می‌آید، همین تعیین تاریخ قطعی لشکرکشی داریوش به اروپاست.

تاریخ این لشکرکشی را می‌توان بین سالهای ۵۰۷ و ۵۰۰ ق‌م یعنی مدت زمان کمی قبل از شورش یونی و گسیل داشتن نمایندگان آتن نزد ارته‌فرنس شهرب لیدی طبق روایت

(Hérodote, V, 73)

جنگ برعلیه سیتها را می‌توان در زمانی قرارداد که شورش یونی را در تاریخ فتح اروپا به وسیله برادران داریوش به نام مگابیز و اتانس

Hérodote, V, 1-27

جدا می‌سازد.

Cf. Leuze, ouvr. cité, p. [70] = 226.

130) Jacoby, *R.E.* Suppl., II, 1913, p. 247, art *Herodotus*.

۱۳۱) ممکن است هرودوت از کتاب περιοδος γης تألیف Hécatée اهل میله مورخ و جغرافیادان یونانی اطلاعات خود را در بارهٔ ایران به دست آورده باشد Hécatée در قرن پنجم ق.م. می‌زیسته و هرودوت

(Hérodote, V, 36)

از وی نام می‌برد. راجع به هکاته دیده شود:

Jacoby, *R.E.*, t. VII, 1912, art. *Hekataios*, p. 2722; Herzfeld, *Die Religion der Achaeméniden* (Revue de l'Hist. des relig., t. CXIII, Paris 1936, p. 24; Lehmann-Haupt (*R.E.*, t. II A, art. *Satrap*, pp. 93 ss).

Jacoby, *R.E.*, Suppl., II, art. *Herod.*, année 1913, p. 393.

به عقیدهٔ Lehmann-Haupt نوشته‌های خودرا Hécatée به شخصی موسوم به Dyonisios اهل میله (Milet) داده بوده است و Dyonisios از روی کتاب هکاته لیست شهرب نشیهای هخامنشیان را در کتاب خود به نام περιχα منعکس ساخته است از همین کتاب است که هرودوت اطلاعات خود را راجع به ایران بیرون آورده است.

Lehmann-Haupt, *R.E.*, II A, art. *Satrap*, 1921, p. 94 s.

در صورتی که چنین تصوری تحقق پذیر باشد، لیست شهرب نشیهای هرودوت مربوط به سال ۵۰۰ ق.م است. ولی

Leuze, ouvr. cité, p. [86] = 242

با این استدلال موافق نیست و (p. [84] = 240) نوشته‌های Dyonisios را مربوط به عهد خشیارشا می‌داند یعنی بین سال‌های: ۴۸۵–۴۶۵ سال‌های سلطنت خشیارشا بنا بر عقیده:

(Weissbach, *Keilinsch.*, 1911, p. IX)

یا مربوط به زمان فرمانروایی اردشیر اول: ۴۲۴–۴۶۵

سال‌های سلطنت اردشیر اول بنا بر نوشته

(Weissbach, *Keilinsch.*, 1911, p. 121).

همچنین دیده شود:

Ed. Schwartz, *R.E.*, t. IV, p. 934.

از تمام اینها بگذریم ما کمترین دلیلی بر اینکه Dyonisios کتاب خود περιχα را قبل یا بعد از هرودوت نوشته است و یا اینکه هرودوت از این کتاب استفاده کرده است در دست نداریم تا بتوانیم با Lehmann-Haupt هم عقیده گردیم. برعلیه Lehmann-Haupt دیده شود:

Jacoby, *R.E.*, Suppl., II, p. 414 et pp. 418, 430, art. *Herodotus* (1913).

132) Jacoby, *R.E.* Suppl. II (1913), art. *Herodotus*, p. 414; Leuze, ouvr. cité, p. [86] = 242.

133) Leuze, ouvr. cité, p. [86] = 242.

۱۳۴) به صفحه ۱۴۷ کتاب مراجعه شود.

۱۳۵) به عقیدهٔ

Kiesseling, *R.E.*, t. IX, art. *Hyrkania* (1914), p. 47,

Atūra، شامل سوریه، امپراتوری بابیلون، فینیقی و فلسطین بوده است.
ولی
Maspéro *Histoire ancienne des peueples de l'Orient*, 6e édition, 1904, p. 704.
معتقد است که Atūra شامل آشور و منطقه‌ای کـه از خابور Khabur شروع می‌شده و منتهی به سلسله جبال زاگرس می‌گردیده بوده است.

136) Leuze, ouvr. cité, p. [89] = 245.

137) Hèrodote, VII, 63, Meillet-Benveniste, *Gram. v.-p.*, 1931, § 259, p. 151.

138) Xénophon, *Anab.*, VII, 8, 25

139) Xénophon, *Anab.*, I, 4, 11; I, 5, 1.
مربوط به شهر Thapsaque است.

140) Eschyle, *Perses*, vers 881 et 890.

۱۴۱) جزایر Lomnos و Imbros بوسیلهٔ اوتانس Otanès، سردار ایرانی در زمان داریوش کبیر فتح گردیدند:
Hérodote, V, 26.

142) Hérodote, III, 93.

143) Kiessling, *R.E.*, IX, pp. 454-526.
ارتباطی بین نام یونانی و ایرانی این منطقه نمی‌بیند.

144) Leuze, ouvr. cité, p. [89] = 245.

145) A. Meillet-E. Benveniste, *Gram. v.-p.*, 1931, § 52, pp. 31 et 87, § 142.
Drangian معادل سکستان Sacastān یا سیستان می‌باشد:
Marquart, *Philolog.*, Suppl., 6, 2, p. 613, note 377 (*Assyriaka des Ktesias*).

146) Dar. *Bist.*, § 6 (Weissbach, *Keilinsch.*, 1911 p. 13).

147) A. Meillet—E. Benveniste, *Gram. v.-p.*, 1931, § 119, p. 68 (x)uvārazmi; voir aussi § 131, p. 80.

148) Marquart, *Philolog.*, t. LIV, N. F. 8 (1895), p.

515, note 136,

قندهار را در افغانستان می‌داند.

149) Hérodote, VII, 64.

150) Meillet-Benveniste, *Gram. v.-p.*, 1931, § 102, p. 61.

151) Weissbach, *Keilinsch.*, 1911, § 6, p. 13; Meillet—Benveniste, *Gram. v.-p.*, 1931, § 258, p. 151: hara (x)-uvatiš = همان قندهار است

دیده شود همچنین:

152) Marquart, *Assyriaka des Ktesias*, p. 613, note.

153) Ed. Meyer, *G.d.A.*, 1939, t. IV, 1, p. 15, note 1. Marquart, *Ērānšahr*. pp. 30-43.

154) Marquart, *Untersuchung. z. Gesch. v. Ērān, Philolog.*, t. LIV, N. F., 8 (1895), pp. 499 s. et 502 s.

155) Weissbach, *Keilinsch.*, 1911, pp. 82-83.

۱۵۶) ص ۱۵۵.

157) Hérodote, IV, 44.

158) Dar. *Bist.*, § 33 (Weisbach, *Keilinsch.*, 1911, p. 41).

159) Dar. *Bist.*, § 34 (Weissbach, *Keilinsch.*, 1911, p. 41).

160) Cf. Leuze, ouvr. cité, p. [93]=249.

161) Weissbac, *Keilinsch.*, 1911, pp. 86—88.

۱۶۲) تکا نوعی کلاه است: iauna takabarā یونانی دارای تکا:

Meillet-Benveniste, *Gram.*, *v.-p.*, § 255, p. 149.

۱۶۳) پوتی‌یا Putiiā، گوشی‌یا kušiiā و کرکا Karkā تفسیرهای‌مختلفی دارا هستند.

Justi, *Grundriss* II, p. 455:

آنها را در افریقا جای می‌دهد و چنین تفسیر می‌کند:

واژهٔ پوتی‌یا را به کشور عود تعریف می‌کند. به عقیده وی کوشی‌یا مطابق است

با کشور با امپراتوری حبشه و مکی‌یا مطابق است با کشور کنونی لیبی. بالاخره منطقه کارکا یا کرکا Karkā را کارتاژ Carthage می‌داند.

Matzat, *Hermès*, VI, p. 456, année 1872.

همچنین این سه منطقه را در افریقا جای می‌دهد (Hermès p. 458) و منطقه کرکا Karkā را در کلشید Colchide قرارمی‌دهد و آن را با ساکنین کلشید یکی می‌داند برای عدهٔ از مورخین مانند Kent - Kiessling - Justi, کوشی‌یا همان حبشه است ولی Matzat کوشی‌یا را با حبشه آسیایی که هرودوت در لیست شهرنشینها جزء شهرب شماره هفده خود ذکر می‌کند یکی می‌داند.

164) Leuze, ouvr, cité, p. [87] = 243.

165) Meillet _ Benveniste, *Gram. v. - p.*, 1931, § 98, p. 58

از دو قسمت تشکیل شده است : تیگره = تیز و خودا = کلاه خود.

166) Dar. *Bist.*, § 74, 27 (Weissbach, *Keilinsch.*, 1911, p. 74).

167) Britisch Encyclop., art *Cyrus*, p. 684, IIe édition, 1911.

168) Dar. *Bist.*, § 21, 8 (Weissbach, *Keilinsch.*, 1911, p. 28).

169) Dar *NRa*, § 3, 25 (Weissbach, *Keilinsch.*, 1911, p. 88).

170) Hérodote, VII, 64: Σχῦθαι Ἀμυργιοι.

هرودوت می‌نویسد : اینها سیتهایی هستند دارای کلاههای نوک تیز.
اگر چه سیتهای «آمیرژی» می‌باشند معهذا نام «سکا» به آنان داده شده‌است زیرا پارسها تمام «اسکیت»ها را «سکا» می‌نامند.

171) Comp. Leuze, ouvr. cité, p. [95]=251.

172) Comp. Leuze, ouvr. cité, p. [95]=251.

یعنی در شهرب‌نشین وهم در لیست شهرب‌نشینهای هرودوت :

173) Hérodote, III, 92.

174) Hérodote, III, 93.

175) Leuze, ouvr. cité, p. [55]=211.

176) Justi, *Grundriss der iranischen Philologie*, II, p. 455.

۱۷۷) به زیرنویس ۱۶۳ صفحه ۱۶۴ مراجعه شود.

۱۷۸) دیده شود سنگنبشته بیستون:

Dar. *Bist.*: §§ 10, 11, 12, 13, 16, 17, 18, 19, 20, 21, 22, 23, 24, 25, 26, 27, 28, 29, 30, 31, 32, 33, 35, 36, 38, 40, 41, 42, 47, 49, 52, 71, 74 (Weissbach, *Keilinsch.*, 1911, Weissbach, dans *ZDMG* 51 (1897), p. 516).

در تمام این قسمت از سنگنبشته داریوش شرح مبارزات و فتوحات خود را می‌دهد.

179) Dar. *Bist.*, § 11, 42 (Weissbach, *Keilinsch.*, 1911, p. 16).

از روی حساب ویسباخ،

Weissbach, *Keilinsch.*, p. 17,

مطابق دوم ماه آوریل سال ۵۲۲ ق. م. یعنی سال و ماه یاغیگری گاوماتای مغ درمادا.

180) Dar. *Bist.*, §§ 13, 55, 56 (Weissbach, *Keilinsch.*, 1911, pp. 18–19).

مطابق ۲۹ سپتامبر ۵۲۲ ق.م

181) Dar. *Bist.*, I, § 19, 96 (Weissbach, Keilinsch, 1911, pp. 26–27).

مطابق ۱۸ دسامبر ۵۲۲ ق. م.

182) Ed. Meyer (*G.d.A.*, t. III, 1937, p. 197): Nöldeke, etc.

و مورخین دیگر شورش و فتوحات داریوش کبیر را در سال ۵۱۹ مستقر کرده‌اند.

نویسندگان دیگری مانند ویسباخ،

Weissbach, *Keilinsch.*, 1911

در سال ۵۲۲ شروع اغتشاشات را ثبت می‌کند. عدهٔ دیگری مانند:

Justi (*G.d.A.*), Oppert (*Ls Langue et le peuple medes*), Marquart, Maspéro,

در سال ۵۱۸.

Swoboda (*R. E.*, art *Dareios*, p. 2187),

و در سال ۵۱۳.

نباید از نظر دور داشت که تمام این ارزشیابیها مربوط به قبل از ۱۹۰۷ ق. م. می‌باشند.

Weissbach, dans *ZDMG* 62 (1908), p. 640.

به نظرش مدت اغتشاشات و فتوحات داریوش هیجده ماه به طول انجامیدند.

183) *Bist.*, §§ 52, 56, 57, 59, 62 (Weissbach., 1911).

184) Weissbach, *ZDMG* 51 (1897), pp. 509 s.

185) Weissbach, *Keilinsch.*, 1911, p. LXX.

186) Weissbach, *ZDMG* 61 (1907), pp. 724 s., et *Keilinsch*, 1911, p. LXXI:

یعنی در یک و همان سال.

187) Weissbach, *ZDMG*, 62 (1908), p. 640, et *Keilinsch.*, 1911, p. LXXII.

۱۸۸) برخلاف این عقیده دیده شود:

Hinz: *Das erste Jahr des Grosskönig Dareios* (*ZDMG* 92 (1938), pp. 137 ss.); Hinz: *Zur iranischen Altertums kunde* (*ZDMG* 93 (1939), pp. 363 ss.) Hinz: *Ein wieder aufgefundenes medisches Felsgrab.*

189) Weissbach, *Keilinsch.*, 1911 p. LXXIII.

190) Die ersten 170 § sind jedenfalls unmittelbar nach den Siegen über die acht Prätendenten eingemeisselt worden, die V. nur ap. Kolumne (§§ 71-76), ist später hinzugefügt; sie behandelt Ereignisse, die wahrscheinlich in das 4 und 5. Regierungsjahr des Königs fielen.

Weissbach, *Keilinsch.*, 1911, p. LXXIII.

۱۹۱) یعنی ۵۱۷–۵۱۶:

Weissbach, *Keilinsch.*, 1911, p. 73.

مقایسه کنید با:

Swoboda, R. E., t. IV, art. Dareios, p. 2187.

این خود دلیل دیگری است بر علیه لیست شهرب نشینهای هرودوت که آن را به داریوش کبیر نسبت می‌دهد که به محض جلوس به تخت سلطنت به این امر مبادرت ورزید. این نظریه دیگر ارزش ندارد، برای اینکه داریوش، قبل‌ازاینکه شورشها را خاموش کند و بر اوضاع مسلط گردد نمی‌توانست به فکر نظم‌داخلی و تقسیم شاهنشاهی به شهرب‌نشین بیافتد. ممکن است لیستی را که هرودوت به داریوش نسبت می‌دهد. متعلق به زمان کوروش کبیر باشد یا زمان کمبوجیه، برای اینکه هند در زمان کوروش کبیر و بدست او فتح گردید:

Arrien, *Inde*, I, 3.

192) Weissbach, *Keilinsch.*, 1911, §§ 1 á 70, pp. 8–70.

193) Weissbach, *Keilinsch.*, 1911, §§ 71 à 76.

194) Weissbach, *ZDMG* 61, 1907, p. 730 et *ZDMG* 62, 1908, p. 641; Weissbach, *Keilinsch.*, 1911, p. 72. note.

195) Leuze, ouvr. cité p. [87]=243; Weissbach, *ZDMG* 62 (1908), p. 640 et Weissbach, *Keilinch.*, 1911, p. LXXII.

عقیده‌مند است که سنگنبشته بیستون در سال ۵۱۹ خاتمه یافته.

Kiessling, ouvr. cité, p. 28.

با در نظرگرفتن دو موضوع. اول آنکه پس از تسلط براوضاع داریوش دستور تقریر آن را صادر کرده. دوم آنکه در حدود سال چهارم سلطنت داریوش خاتمه یافته. در اینجا است که دانشمندان اختلاف عقیده دارند:

Ed. Meyer, Nöldeke,

سال ۵۱۹ را تاریخ شروع تقریر آن می‌دانند.

Marquart, Weissbach, Maspéro (*Hist anc.*, p. 703),

فکر می‌کند که سنگنبشته بیستون در سال ۵۱۳ خاتمه یافته است.
برای وقوف به عقاید مختلفی که در این مورد بیان گردیده‌اند دیده شود:
Swoboda, *R. E.*, t. IV, art. *Dareios*, 1901, p. 2187; Leuze, ouvr. cité, p. [87]=243.

196) Leuze, ouvr. cité, p. [87]=243.

197) Dar. *Bist.*, § 71.

198) Dar *Bist.* §§ 71 s.

199) Dar. *Bist.*, § 71 (Weissbach, *Keilinsch.*, 1911, p. 73).

200) Leuze, ouvr. cité, p. [88]=244 et p. [93]=249.

201) Weissbach, *Keilinsch.*, 1911, pp. 82–83.

202) Kiessling (*Zur Geschichte der ersten Regierungsjahre des Dareios Hystaspes*, dissert, Leipzig 1901, p. 29).
تاریخ این‌سنگنبشته را بین سالهای ۵۱۸ – ۵۱۵ ق.م. تعیین کرده است به این دلیل که در لیستی که داریوش از کشور های شاهنشاهی در سنگنبشته بیستون داده است نامی از هند نیست و حال آنکه در سنگنبشته پرسپولیس این نام ذکر شده است. تاریخ تقریر سنگنبشته بیستون در سال ۵۱۹ است.

203) Leuze, ouvr. cité, p. [93]=249.

204) Weissbach, *Keilinsch.*, 1911, pp 87 s.; Kent, NIR, *Language*, No 3, vol· XV (1939).

۲۰۵) صفحه ۱۴۷ به بعد و ص ۱۵۳ به بعد دیده شود.

206) Hérodote, III, 91.

207) Hérodote, III, 93.

208) Hérodote, III, 92.

209) Leuze, ouvr. cité, p. [90]=246.

صفحه ۱۵۸ دیده شود.

۲۱۰) ص ۱۶۴ زیرنویس ۱۶۳ دیده شود (کتیتوکه).

۲۱۱) ص ۱۵۶–۱۵۷ دیده شود.

212) Ed. Meyer, *G.d.A.*, t. IV, 1 (1939), p. 48,

note 1.

213) Überweisung von Teiler einer Satrapie an eine andere. Einrichtung des bisherigen Teiles einer Satrapie als gesonderte Satrapie: Lehmann-Haupt, art *Satrap*, *R. E.*, t. II, A (1923), § 39, p. 110; Leuze, ouvr. cité, pp. 76-77=232-233 et p. [2]=158.

214) Justi, *Geschichte der Oriental Völker im Alter.* (1884), pp. 390 s.

معتقد است که لیست شهرب نشینهای هرودوت مربوط به زمان خشیارشا می باشد. مقایسه شود با:

Leuze, ouvr. cité, p. [90]=246.

Justi, *G.d.Alt. Pers.* (1879) p. 58.

و همچنین معتقد است که این لیست مربوط به عهد اردشیر اول است.

Cf.W.Otto, ouvr. cité, p. 31, note 1

آن را مربوط به زمان فرمانروایی خشیارشا می‌داند.

۲۱۵) هرتسفلد نیز عقیده‌مند است که لیست شهرب نشینهای هرودوت متعلق به Hécatée است و اضافه می‌کند که هرودوت در این لیست (Hérodote, III, 88-97) نام شصت نوع ملیت را بین بیست شهرب نشین تقسیم می‌کند، در صورتی که داریوش، در لیست خود از چهل ملیت نام می‌برد که ملیت آنان با اسامی یونانی تقریباً انطباق دارد.

Herzfeld, *The Pers. Emp.*, p. 288.

از طرف دیگر هرودوت (III, 89) قبایل مختلف و دور از هم افتاده را در یک شهرب‌نشین می‌گنجاند:

Herzfeld, *The Persian Empire* (studies in Geography and Ethnography of the ancient Near-East, edited from the posthumous papers by Gerold Walser, Franz Staeins Verlag G.m.b.H., Wiesbaden 1968, p. 296).

216) Leuze, ouvr. cité, p. [79]=235.

217) Dar. *Bist.*, § 10 (Weissbach, *Keilinsch.*, 1911, p. 15).

218) Xénophon, *Cyrop.*, V. 2, 7; Babelon (*Traite des monnaies greques et romaines*, t. I, partie 2, 1907, p. 242, note 1).

به علت اینکه گزنفون واژه «داریک» «darique» را در زمان کوروش استعمال می‌کند کتاب او به نام سیروپدی فاقد هرگونه ارزش تاریخی است. بابیلون فراموش کرده است که بخوبی دقت بجا نیاورده است که منظور از «داریک» نزد گزنفون پول رایج است و بس.

219) Arrien, *Anab.*, III, 8, 4; III, 25, 1; Diodore, XVII, 78.

220) Hérodote, VII, 4-5; cf. Lehmann-Haupt, *R. E.*, t. II A, § 44, p. 112; Diodore, XVI, 42-47

221) Lehmann - Haupt, *R. E.* II A, § 43, p. 112. (1923, art. Satrap).

222) Lehmann - Haupt, *R. E.*, II A, § 43, p. 112 (1923, art. *Satrap*)

223) Hérodote, III, 90:

شهرب نشین اول و دوم در لیست هرودوت.

224) Xénophon *Anab.*, I, 1, 2.

225) ED. Meyer, *G. d A.*, t. IV, 1, 1939, p. 47, note 1; W. Otto, ouvr. cité, pp. 34-35.

226) Leuze, ouvr. cité, p. [17]=173.

227) Hérodote, III, 99.

228) Xénophon, *Hellén.*, III, 1, 10.

229) Leuze, ouvr. cité, p. 17 = 173; Marquart, *Assyriake*, p. 597.

230) Kahrsted, *Syr. Territ*, etc., Berlin 1926, p. 9, Leuze, ouvr. cité, p. [2]=158.

به منظور بررسی به عقاید مختلفی که در این مورد ابراز شده‌اند رجوع شود به: W. Otto, ouvr. cité, p. 31; Lehmann-Haupt, *R. E.*, t. II A, 1923, p 104, §§ 26 et 49, 50, 56; Lehmann-

Haupt, *Klio*, 1 (1901), pp. 270-271, notes 1 et 2; Leuze, ouvr cité, p. |16| = 172; Kahrsted, ouvr. cité, p. 5; Ed. Meyer, *G. d. A.*, t IV, 1, 1939, p. 127: «Über die syrischen Länder unter persischer Herrschaft wissen wir nur sehr wenig».

ولی جزیرهٔ قبرس را نیز به این واحد اداری متصل می‌کند و بدین قسم یک شهرب‌نشین وسیعی را تشکیل می‌دهد که در زیر فرمانروایی یک شهرب قرار داشته است.

بزرگترین اشکالی که در این مورد وجود دارد عدم توافق نویسندگان قدیم و خاورشناسان معاصر راجع به حدود و وسعت آن می‌باشد:

E. Honigmann, *R. E.*, IV A, 1932, § 1 pp. 1549 s. Ed. Schwartz, *Einiges Über Assyrien. Syrien, Koilesyrien*, dans *Philologus*, LXXXVI, 1931, pp. 373 ss, et *Philolog.*, LXXXVII, 1932, pp. 261 ss. Ed. Meyer, *G. d. A.*, t. IV, 1 1939, p. 127; Langlois, I, p. 22, note 1; LE Strange, *the Land of the east. Calif.*, § 1 pp. 1, 2, 24, 86, 186; Mas· udi, *Prairies d'or*, II

می‌نویسد که شاپور سوریه را که شامل آسیای صغیر و بین‌النهرین است به محاصره درآورد.

231) Xénophon, *Anab.* V, 5, 12-22; *Anab.*, V, 6, 11; *Anab.*, VII, 8, 25; Lehmann–Haupt, *R. E.*, II A, art. *Satrap*, § 64, p. 123.

به زیرنویس ۳۲۳ صفحه ۱۹۲ مراجعه شود.

232) Esdras, V, 13 (trad. Grampon, P. 514);

راجع به union personnelle دیده شود.

Lehmann–Haupt, *R. E.*, II A, art. *Satrap*, § 44, p. 112.

233) Weissbach, *Keilinsch.*, 1911, p. 3.

234) Hérodote, VII, 61 ss.

235) Hérodote, III, 90 ss.

236) Hérodote, VII, 77.

237) Hérodote, III, 90.

238) Herzfeld, *S.G.E.A.N.E.*, 1968, p. 320-321: *Hyrcania* = Vrkan = گرگان

239) Dar. *Bist.*, § 35 (Weissbach, *Keilinsch.*, p. 43, 1911).

240) Hérodote, III, 117.

241) Kiessling, dans *R.E.*, t. IX, art. *Hyrkania*, 1914, p. 471.

242) W. Otto, ouvr. cité, p. 31, note 1.

243) Leuze, p. [31] = 187.

244) Baumstark, *R.E.*, t. II, 1896, art. *Babylon*, p. 2678:

به عقیده این نویسنده در سال ۵۲۵–۵۲۶.

245) Lehmann-Haupt, *R.E.*, t. X, art. *Kambyses*, 1919, p. p. 1813: Leuze, ouvr. cité, p. [31] = 187.

246) Justi, *Geschichte Irans* (Grundriss, II, 1904, p. 438).

می‌نویسد:

۱ــ شهرب نشینهایی که در سنگنبشته‌ها نامیده شده‌اند متفاوت هستند؛

۲ــ در این لیست‌ها فقط اسامی کشورها نامیده شده‌اند نه نام شهرب نشینها یا استانها؛

۳ــ که لیست اولیهٔ هرودوت مربوط به زمان خشیارشا می‌باشد (p. 454) این فقط اظهار عقیدهٔ ساده‌ای است زیرا بر هیچ گونه سند یا دلیلی متکی نیست.

247) Cf. Leuze, ouvr. cité, p. [79] = 235: durch den dellisch-attischen Seebund.

248) Leuze, ouvr. cité, [79] = 235.

249) Kent, *Daiva inscription of Xerxes*, dans *Language*, vol. XIII, No. 4, octobre-décembre 1937.

۲۵۰) استخراج از کتاب:

Weissbach, *Die Keilinschriften der Achämeniden* (Vo-

rderasiatische Bibliothek). Leipzig. J.C. Hinrichs'sche Buchhandlung. 1911.

251) Xénophon. *Anab.*. I. 2. 19.

252) Xénophon. *Anab.*. I. 9. 7; cf. *Anab.*. I. 1. 2; Plutarque. *Artax.*. II et III.

253) Xénophon. *Anab.*. I. 2. 23; Marquart. *Untersuchung.*. dans *Philolog.*. Suppl.. X (1907). p. 101.

254) Xénophon. *Anab.*. I. 2. 12; Hérodote. I. 74; Hérodote. VII. 98; Diodore. XIV 20. Eschyle. *Perses*. v. 326.

255) Marquart. *Untersuch.*. p. 107 (*Philolog.*. Suppl.. X. 1907); comp. Leuze. ouvr. cité. p. [151] = 307.

۲۵۶) سربازان مزدور یونانی که کوروش کهین برای گرفتن تاج و تخت شاهنشاهی ایران اجیرکرده بود پس ازمرگ کوروش کهین در کوناکزا Cunaxa زیر سرپرستی فرماندهٔ مزدور یونانی به نام گزنفون Xénophon، از راه‌های کوهستانی کردستان به سوی کشور خویش یونان عبور کردند. این حرکت به‌سوی بالا یا صعود به ارتفاع کوهها را به یونانی اناباز یس (Anabasis) ἀνάβασις می‌گویند. کتاب مربوط به شرح این مسافرت به قلهٔ کوهها را گزنفون اناباز *Anabase* نامیده است.

257) Kahrsted. ouvr. cité. pp. 3.4.5.

۲۵۸) واقعیت این گزارش مورد تردید Lehmann-Haupt و عده‌ای از نویسندگان قرار گرفته است. مورخ نام برده در بالا در حالی که تعلق آن را به گزنفون نمی‌داند، ولی آنرا برای اینکه اطلاعات مفیدی از آن زمان در اختیار می‌گذارد مفید می‌داند و می‌نویسد:

«Die Echtheit der Liste bei Xénophon als solcher ist unbestritten».

(dans *R.E.*, II A, art. *Satrap*, § 47, p. 113)

بعد همین دانشمند اضافه می‌کند:

«Nur wird sie (liste) vielfach als nicht von Xenophon selbst, sondern von einem anderen Teilnehmer des Rü-

ckzuger, *Sophainetos*, oder gar einen Unbekanten Autor herrührend betrachtet (R.E., § 47, p. 114).

259) Kahrsted, ouvr. cité, p. 5.

260) Lehmann-Haupt, *R.E.*, II, A, art. *Satrap*, § 48, p. 114.

261) Leuze, ouvr. cité, p. [164]=320.

به عقیدهٔ این نویسنده:

262) Lehmann–Haupt, *R.E.*, II A., § 48, p. 114. Cf. Leuze, ouvr. cité, p. [164]=320.

263) Xénophon, *Anab*, V, 6, 24.

۲۶۴) به صفحه ۱۸۲ زیر نویس ۲۵۲ مراجعه شود.

265) Pausanias, *Laconie*, III, 9.

266) Xénophon, *Anab.*, VII, 8, 25.

267) Xénophon, *Anab.*, IV, 4, 4.

تمام ارمنستان از طرف شهرب ایرانی به نام Orontas اداره می‌شده است: Xénophon, *Anab.*, III, 5, 17.

268) Leuze, ouvr. cité, p. [164]=320; Ed. Meyer, *G.d.A.*, t. IV, 1, 1939, p. 40 (voir supera, p. 182, note 252).

269) Ed. Meyer. *G.d.A.*, t. IV, 1, 1939., p. 46, note.

270) Xénophon, *Anab.*, VII, 8, 25.

271) Lehmann-Haupt, *R.E.*, II A, art. *Satrap*, §§ 59–60, pp. 120-121; Ed. Meyer, *G.d.A.*, t. IV, 1, 1939, p. 127, note 2; Leuze, ouvr. cité, p. [164]=320.

272) Kahrsted, ouvr. cité, p. 4.

273) Ed. Meyer, *G.d.A.* t. IV, 1, 1939, p. 46 note.

274) Lehmann-Haupt, *R.E.*, II A, § 57, p. 120; Ed. Meyer, *G.d.A.*, t. IV, 1, 1939, p. 46, note.

275) Kahrsted, ouvr. cité, p. 3.

276) Xénophon, *Anab.*, III, 5, 17.

277) Lehmann-Haupt, *R.E.*, II A, art. *Satrap*, § 49, p. 116.

278) Lehmann-Haupt, *R.E.*, II A, art. *Satrap*, § 49, p. 116.

279) Xénophon, *Anab.*, I, 4, 18-19.

280) Lehmann-Haupt, *R.E.*, II A, § 57, p. 120.

۲۸۱) یعنی شهرب نشین پنجم در لیست هرودوت (Hérodote, III, 91)

صفحه ۱۴۳ و ۱۴۴ دیده شود:

282) Lehmann-Haupt, *R.E.*, II A, § 49, p. 115; art. *Satrap*.

283) Lehmann—Haupt, § 57, p. 120 (R. E., art. *Satrap*.).

284) Xénophon, *Cyrop.*, II, 1, 5.

285) Lehmann-Haupt, *R.E.*, t. II A; art. *Satrap*, § 59, p. 121.

286) Xénophon, *Anab.*, VII, 8, 25; cf. Leuze, ouvr. cité, p. [9] = 165 et note 2.

287) Xénophon, *Cyrop.*, II, 1, 5, et VIII, 6, 7.

288) Xénophon, *Anab.*, I, 9, 7.

۲۸۹) برحسب گزارش گزنفون در کتاب:

Xénophon, *Anab.*, I, 2, 19.

290) Xénophon, *Anab.*, II, 5, 35; *Anab.*, III, 3, 2-4; *Anab.*, III, 4, 2-3 s.

291) Marquart, *Die Assyrika des Ktesias Philolog.*, Suppl., VI, 2, p. 627 (1891-1893), et *Philolog.*, Suppl., X (1907), p. 113.

حال آنکه

Leuze, ouvr. cité, p. [185] = 341

نمی‌تواند راجع به وجود یک شهرب نشین کاپادوکیا بعد از کوروش کبیر تصمیم بگیرد در این مورد نیز دیده شود:

Marquart, *Philolog.*, t. LIV, N. F. 8, p. 492, note 25.

292) Lehmann-Haupt, *R.E.*, II A, § 49, p. 115.

293) Hérodote, III, 92.

294) Xénophon, *Anab.*, VII, 8, 25.

۲۹۵) Abar. Nahra با منطقه (Lehmann-Haupt, *R.E.*, p. 116) اشتباه می‌کند

296) Lehmann-Haupt, § 49, p. 115. (*R.E.*, art. *Satrap*).

297) Lehmann-Haupt, (*R.E.*, § 57, art. *Satrap*, p. 120).

۲۹۸) صفحه ۱۷۶ زیر نویس ۲۳۰ دیده شود

۲۹۹) یعنی شهرب نشین نهم در لیست هرودوت (Hérodote, III, 92) Lehmann-Haupt, *R.E.*, II A, § 49, p. 115.

300) Lehmann-Haupt, *R.E.*, §§ 32-34, pp 108–109: «Assyria und Babylon sind bei Herodot nicht zwei nebeneinander liegende Landschaften sondern, ist der Obergriff, der auch Babylon in sich schlisst».

301) Lehmann-Haupt, *R.E.*, II A, § 49, p. 115.

302) Lehmann—Haupt, *R.E.*, II A, § 49, p. 115.

303) Kahrsted, ouvr. cité, pp. 3-4.

304) Kahrsted, ouvr. cité, p. 3.

305) W. Otto, ouvr. cité, p. 32.

306) Leuze, ouvr. cité, p. [187]=343.

307) Weissbach, *R.E.*, Suppl. IV, art. *Kyros*, 1924, p. 1147.

308) Lehmann-Haupt, *R.E.*, art. *Satrap*, § 56, p. 120.

309) Weissbach, *R.E.*, Suppl., IV, art. *Kyros*, p. 1147.

310) Diodore, XVIII, 39; Lehmann-Haupt, *R.E.*, II A, art. *Satrap*, § 135, p. 155.

311) Xénophon, *Anab.*, VII, 8, 25.

312) Xénophon, *Anab.*, IV, 4, 4.

313) Xénophon, *Anab.*, IV, 6, 5.

314) Xénophon, *Anab.*, V, 6, 6-8.

315) Lehmann-Haupt, *R.E.*, II A, art. *Satrap*, § 64, p. 123.

به استناد (Xénophon, VIII, 8, 25) تصور می‌کند که یک شهرب نشین تحت‌الحمایه است و به اتکاء جملهٔ βασιλεωσχωρας یعنی «خالصهٔ» شاه.

316) Xénophon, *Anab.*, VI, 4, 24.

317) Lehmann-Haupt, *R.E.*, § 63, II A, p. 123.

۳۱۸) عقاید مختلف مربوط به واقعیت کتاب و ارزش تاریخی قسمتی از آن خصوصاً VII, 8, 25. انا باز و انتساب آن به گزنفون یا به مؤلف دیگری مانند Sophainetos دیده شود:

Ed. Meyer, *G.d.A.*, t. IV, 1, 1939, p. 8 et p. 260, note 1; et pp. 127 et 136 et 127 note 2; Kahrsted, ouvr. cité, p. 3 ss.;

Marquart, *Die Assyriaka des Ktesias*, *Philolog.*, Suppl., VI 2, p. 599, etc.

319) Lehmann-Haupt; Ed. Meyer.

320) Xénophon, *Anab.*, I, 4, 4-5.

321) Xénophon, *Anab*., I, 4, 5.

322) Xénophon, *Anab*., I, 3, 20.

۳۲۳) نزد یونانی‌ها سوریه Syrie و آشور Assyrie (اتورا)ی سنگنبشته‌ها، یکی می‌باشند این نام را، یونانی‌ها، بدون تفاوت: به امپراتوری آشور داده‌اند و همچنین به منطقه‌ای که از کرانهٔ مدیترانه شروع می‌شود و به دریای سیاه منتهی می‌گردد:

Nöldeke, *Hermes*, V, Berlin 1871, p. 444.

کلیهٔ امپراطوری قدیم آشور را یونانی‌ها گاهی «آشور» می‌نامند و گاهی سوریه: نام «سوریه» بعلت ساکنین آن و نام «آشور» به علت تعلق آن به این امپراتوری و ساکنین آن ارامی بودند:

Hérodote, II, 59; Nöldeke, *Hermes*, V, 1871, p. 451.

از روی همین استدلال در زمان گذشته، یونانی‌ها، پارسا و مادا را با یکدیگر

اشتباه کرده‌اند مثلاً، جنگهای داریوش و خشیارشا را جنگ «مادها» نام نهاده‌اند. *Les guerres médiques*.

دیده شود:

Eschyle, *Les Perses*, vers 791; Nöldeke, *Hermes*, V, p. 450

(ΑΣΣΤΡΙΟΣ, ΣΤΡΙΟΣ, ΣΤΡΟΣ)

324) Diodore, XVI, 42-47;

۳۲۵) دیده شود:

J. Marquart, *Untersuchung*. (*Philolog.*, t. LIV, N. F. 8 (1895), pp. 490-491); id., pp. 500—501; Marquart, *Assyriaka des Ktesias*, p. 591.

فتوحات اردشیر اول در فینیقی و مصر بین سالهای ۳۴۳—۳۴۶ ق.م به وقوع پیوستند نه در سال ۳۵۱ آن طور که دیودر مدعی است. به عقیدهٔ:

Maspéro, *Hist. anc. des peuples de l'Orient*, 6e édition 1904, p. 752.

این فتوحات در سال ۳۴۲ انجام گرفتند.

326) Xénophon, *Anab.*, I. 4, 10.

327) Kahrsted, ouvr. cité, p. 8; Lehmann-Haupt, *R.E.*, II A, § 49, p. 116.

328) Lehmann-Haupt, *R.E.*, II A, art. *Satrap*, § 73, p. 127.

329) Xénophon, *Anab.*, I, 4, 18-19; cf. *Anab.*, I, 3, 20 et I, 4, 5.

330) Diodore, XVI, 42.

331) Lehmann-Haupt, *R.E.*, II A, art. *Satrap*, § 49, p. 115.

332) dieser Belesys ist offenbar ein Nachkomme des bie Xenophon genannten gleichnamigen Satrap von Syrien und Assyrien, und verwaltete wie jener Koilesyrien und Mesopotamien (Lehmann-Haupt, *R.E.*, § 49, p, 116).

333) Kahrsted, ouvr. cité, p. 8.

334) Leuze, ouvr. cité, p. [191]=347.

335) Diodore, XVI, 42, 2.

336) Diodore, XVI, 42, 1.

337) J. De Morgan, *Manuel de numism. orient.*, fasc. 1, 1923, p. 51; Kahrsted, ouvr. cité, p. 8; Leuze, ouvr. cité, p. [230]=386.

338) Arrien, *Anab.*, III, 16 et VII, 8.

339) Arrien, IV, 18.

340) Cf. Leuze, ouvr. cité, p. [245]=401, note 1.

341) Marquart, *Untersuchungen* (*Philolog.*, t. LIV, N.F. 8, 1895, p. 503, note 84).

342) Hérodote, III, 90.

343) Xénophon, *Econom.*, IV, 11; Xénophon, *Hellén.*, III, 1, 10; cf. Ed. Meyer, *G.d.A.*, t. IV, 1, 1939, p. 48.

344) Marquart, *Untersuc. z. G. v. Eran* (*Philolog.*, t. LIV, N. F. 8, 1895, p. 492.

345) Lehmann-Haupt, *R.E.*, II A, art. *Satrap*, § 59. p. 121.

346) Arrien, *Anab.*, V, 25, 4.

اسکندر فریژی کوچک را به Calas سپرد.

Arrien, *Anab.*, II, 4, 2.

وفریژی بزرگ را به Antigonos.

Arrien, *Anab.*, I, 29, 3.

347) Arrien, *Anab.*, I, 24, 5.

348) Diodore, XVI, 47; cf. Maspéro, ouvr. cité, p. 750 et 746.

۳۴۹) نقل از:

Leuze, ouvr. cite, p. [245]=401 note 1.

دیده شود

350) Hérodote. II. 116; Hérodote. VII. 89.

351) Arrien, *Inde*. I. 42. 3.

352) W. Otto. ouvr. cité. p. 31. note 1.

353) De. La Disscussion. Jaillit La Lumière.

مذهب ایرانیان در زمان هخامنشی

1) H. S. Nyberg. *Die Religionen des Alten Iran*. pp. 355 ss.

2) Meillet, *Trois conférence sur les Gatha de l'Avesta*, p. 27; Christensen. *Ir*. 44. p. 32; ED. Meyer. *G. d. A.*, t. III. p. 97 (1937).

3) H. S. Nyberg, ouvr. cité. pp. 6 s., 46. 320, 342, 374.

4) H. S. Nyberg. ouvr. cité pp. 31. (1966).

5) Weissbach, *Keilinsch.*: Dar. *Bist.*, §§ 5–6, etc.; Dar. *Pers.*, §§ 1–2; e§ 2; f § 2; NRa., §§ 1 et 4 ss., King and Thompson, *The Scultures and Inscriptions of Darius the Great on the Rock of Behistan in Persia*, London 1907.

6) H. S. Nyberg ouvr. cité. p. 330.

7) Xénophon, *Cyrop.*, I, 6. 1; Dar., *Pers.*, d § 3, lignes 14–15 (Weissbach, *Keilinsch.*, 1911, p. 80); Meillet – Benveniste *Gram v.-p.*, 1931, p. 35; Justi. *Gesch. Iran* (Grundriss, II, pp. 427 et 445; KENT, *A New Inscription of Xerxes*, Language, vol IX, No 1, p. 45, note 16, mars 1933; Ved. ix. 37; Vend. vii, 41 et x, 17, Darmesteter, *Z. A.*, t. I, p. 28; Hérodote, VII, 53; Nyberg. ouvr. cité. p. 368.

8) Nyberg. ouvr. cité. p. 330.

۹) یعنی خدای او (خُوَر = خور). ما به غلط کرهٔ روشنی بخش را (خورشید)

می‌نامیم. خورشید از دو قسمت ترکیب شده : (خور) و شید. این قسمت اخیر از همان ریشه است که واژه آلمانی (schein) وواژه انگلیسی (shine) که معنی روشنایی و تابش دارد مانندترکیب sonnenschein = sunshine = خورشید به معنای واقعی کلمه. کردها بهتر از فارسها این واژه را به‌کارمی‌برند: به خورشید (خوار = X˘ar) می‌گویند.

10) Nyberg, ouvr. cité, pp. 97, 99, 331 (1966).

11) Voir Nyberg, *Die Relig.* p. 346.

12) Kent, *The Daiva Inscription of Xerxes*, § 4 b, p. 298; Manfred Mayrhofer, (*XERXES*) *Konig der konige* Wien 1970, p. 161.

13) Hérodote, I, 183; Manf . Mayrhofer, (*XERXES, Konig der Konige*, Wien 1970, pp. 163—164 :Österreichische Akademie der Wissenschaften);

همچنین دیده شود:

H.S. Nyberg,, *Die Relig.*, p. 365 (1966).

14) Manf. Mayrhofer ouvr. cité, p. 163; Hérodote, I, 183; Nyberg, ouvr. cité, p. 365.

15) Carl Clemen, *Die griechischen und lateinischen Nachrichten uber die persische Religion* (Giessen 1920) p. 54 ss., cité par Nyberg, *Die Religionen des Alten Iran*, p. 355.

دیده شود: نویسندگان و محققینی که هخامنشیان را زردشتی می‌دانند :

Herzfeld, *Oriental Studies in honour of Pavry*, p. 132; Hertel, *Indo_iranische Quellen und Forschungen* 1, 1924; Hertel, *Achaemeniden und Kyaniden* (*Indo_iran. Quel u. Forsch.* 5, 1924; Christensen, *Ir.* 36, p. 29; Christensen, *Ir.* 44. p. 32; Ed. Meyer, *G.d.A.*, t. III, p. 97 et p. 110 note 3; Spiegel, *Eran Alter.*; t. I, p. 676 s.; Justi, *Gesch des Alten Ir.*, pp. 69 ss.; Bailey, ouvr. cité, p. 172.

نویسندگان و ایرانشناسانی که برخلاف دانشمندان فوق الذکر هخامنشیان را زردشتی نمی‌دانند :

Nyberg, *Die Rel. des Alt. Iran* p. 355 s. Darmesteter, Casarteli, Söderblom, Gray, Oldenberg, Moulton, Moore, Prašek, etc.

16) Xénophon, Cyrop., VII, 3, 5; Hérodote, I, 140; Arrien, *Anab.*, III, 22; Justin, XI, 15; Strabon, XV, 3, 20; Pseudo-Bardesan, (Langlois I, pp, 88–89).

17) Strabon, XV, 3, 20.

یک موضوع که مورد توجه دانشمندان ایرانشناس قرار نگرفته است : مزار شاهنشاهان هخامنشی در نقش رستم در تابوتهای سنگی قرار داده شده بودند ا نه در خاک .

18) Christensen, *Die Iranier*, p. 291; Moulton, *Early Zoroastrianism*, p. 205.

19) Hérodote, III, 31.

۲۰) حرف (س) در اغلب واژه‌های هند قدیم معادل حرف (ه) ایران قدیم است مانند واژه هندی: (اسورا) که معادل فارسی باستان آن (اهورا) وواژه هند قدیم سوما soma که معادلش در فارسی باستان haoma=homa می‌باشد.

21) Gāthā, 10, 48.

22) H. S. Nyberg, *Die Rel. des Alt. Iran*, p. 191.

23) Cité par Cumont, *Les mages hellenises*, t. I, p. 16.

24) Pline, *Histoire Naturelle*, XXX, 2, 1.

25) Plutarque, *Isis et Osiris*, 46.

26) Messina, *Der Ursprung d. Mag.*, p. 40.

27) Ed. Meyer, *G.d.A.*, t. III (1937), p. 110 note 3.

28) Christensen, *Ir.* 44, p. 32.

29) Bailey, ouvr. cité, p. 172.

30) Herzfeld, *Oriental Studies in honour of Pavry*, Londres 1933, p. 132.

31) Spiegel, *Er. Alt.*, t. I, p. 676.

32) Benveniste, *J.A.*, 1932, p. 252.

33) Arta–viraf. cité par Geldner (Grundriss II, p. 37).

34) Geldner, Grundriss II, p. 37..

35) Lehmann-Haupt, *Klio* 26, 1933, p. 353.

36) Kent, *The Daiva Inscription of Xerxes* (Language, vol. 3, No 4, octobre–décembre 1937, p. 305: «It is perfectly clear, however, that Darius and Xerxes were adherents of the Zoroastrian religion».

37) Au Congrès de l'Histoire des religions, Bruxelles, 1935.

۳۸) بخصوص این عقیده Herzfeld است‌که در کنگره تاریخ مذاهب که در سال ۱۹۳۵ در شهر بروکسل برگذار شد، سعی کرده است مذهب زردشتی داریوش وخشیارشا را به ثبوت برساند.

۳۹) به زیرنویس ۱۸ صفحه ۲۱ مراجعه شود.

40) Nyberg, *Die Relig. des Alten Ir.* (1966), p. 354.

41) Yasna, XIX, 18; Darmesteter, *Z. A.*, t. I, p. 31 et 170; Marquart, *Ērānšahr*, p. 122.

هر یک از این طبقات چهارگانه دارای یک رئیس می‌باشد که به ترتیب‌عبارتند از نمانوپئی‌تی nmānopaiti – زنتوپئی‌تی – zaṅtūpaiti – ویس پئی‌تی Vispaiti و دهیوپئی‌تی dahyupaiti – دیده شود :

Vend., vii, 41; ix, 37; x, 17–18; *Z.A.*, trad. Darmesteter, t. I, p. 28.

42) Nyberg, *Die Rel. des Alt. Iran*, pp. 6, 46, 320, 342, 374; W. Geiger, *Ostiranische Kultur im Altertum*, Erlangen 1882, p. 490 ss.; Marquart, *Ērānšahr*, (N. F. Bd. 3), pp. 122–124.

43) Nyberg, *Die Religionen des Alten Iran*, Osnabrück 1966, p. 342.

44) Olmstead (traduction), *Pers. Emp.*, pp. 401–402.

45) Olmstead, ouvr cité, p. 265.

سیاست مذهبی شاهنشاهان هخامنشی

۱) قسمت مربوط به مذهب هخامنشیان دیده شود.

2) Meillet, *Trois conf. sur les Gatha de l'Avesta*, p. 271; Christensen, *Ir.* 44, p. 32.

3) Ed. Meyer, *G.d.A.*, t. III (1937), p. 97.

4) Schachermeyr, R. E., t XV (Stuttgart 1932), art. *Mesopotamien*, p. 1139; *R. B.* (1913), p. 26: sur la construction du temple le l'Esagila (Temple de Marduk à Babylone) et à E-zi–da (Temple de Nébo à Borsipa). Voir aussi *R. B.* (1913), p. 18; Weissbach, *Keilinsch.* (1911), pp. 8 et 9: Inscription de Cyrus:

کورش بنا کننده (معبدگاه) E–zi–da, Ezagila، پسر کامبوجیه، شاه نیرومندی (هستم) من.

Weissbach, *Keilinsch.* (1911), p. 9.

هنگامی که کورش بزرگ فاتحانه وارد بابیلون شد دستور داد سربازان او حلقه‌وار اطراف معابد را محاصره کنند تا از تاراج آنان جلوگیری شود. در این مورد دیده شود:

R. B. 1937, pp. 32-33; Schachermeyr. *R. E.*, t. XV (1932), p. 1139; *Zeitschr. Assyriol.* (1927), p. 93, Kol. 6, a 1; Esdras, VI, 14 s.: sur la construction des temples par l'ordre de Darius.

5) Schaeder, *Esra der Schreiber*, p. 62.

۶) عزرا باب هفتم از بند ۱۳ تا بند ۲۵ را ترجمه کردیم و این نامه طولانی است.

همچنین دیده شود:

Altheim, ouvr. cité, p. 172

7) Inscription de Cyrus (Weissbach. *Keilinsch.*, 1911, pp. 5-7; comp. *R. B.*, t. X, série 9 (1913), p. 18, et

R. B. (1937), p. 31; Ed. Meyer, *G.d.A.*, t. III (1937), p. 186, et t. I (1884), p. 605; *Zeitsch. Assyriol* (1927), pp. 93-94, Kol. 6, a 2, a 3 ss.

8) Xénophon, *Cyrop.*, VIII, 7, 2.

9) H. L. Guinsberg, *Texts relating Aramaic letters to the Old Testament*, edited by James B. Pritchard, 2ᵉ edition, p. 491.

بر روی لوحه ورود کوروش به شهر بابیلون و برگذاری مراسم مذهبی که ازطرف وی انجام گرفته است شرح داده شده است. این لوحه به وسیلهٔ Rawlinson به طبع رسید و Weissbach در کتاب خود به نام:

Die Keilinschriften der Achameniden, 1911

در صفحات ۲ به بعد ترجمه کرده است. همچنین نویسندگان دیگری مانند Eberling در *A.T* صفحهٔ ۳۶۸ و به بعد و همچنین:

R. W. Rogers, *Cuneiform parallels to the Old Testament* (New York, 1926), p. 380 ss.

از لوحهٔ فوق بحث کرده‌اند.

10) Isaïe, XLV, 1-13; Olmstead, *Pers. Emp.*, pp. 57-58.

11) Isaïe, XLIV, 28 (trad. Crampon, p. 1104).

12) Cf. Grey, *C.A.H.*, t. IV (1930), pp. 12-13 ss.

13) Esdras, IX, 9 (traduction de Crampon, en français p. 510):

«زیرا ما بندگانیم، لیکن خدای ما مارا در بندگی ترک نکرده است، بلکه مارا مورد توجه پادشاهان فارس قرارداده، حیات و زندگی تازه به ما بخشیده است تا خانهٔ خدای خودرا بنا کنیم و خرابیهای آن را مرمت سازیم و مارا در یهودا قلعهٔ بخشیده است.» همچنین دیده شود:

Esdras, VII, 27-28 (trad. p. 516); Esdras, VIII, 36 (Cra, mpon, p. 519).

14) Leuze, *Die Satrap.*, p. 185 = [29]; comp. *Zeitschr. Assyriol.* (1927), p. 94, a 7; *Cylindre de Cyrus*, ligne

32; Weissbach, *Keilinsch.*, p. 7.

15) Hérodote, III, 16, 27, 29, 33, 37.

16) Ed. Meyer, *G.d.A.*, t. III (1937), p. 186; Grey, *C.A.H.* (1930), pp. 14 et 185.

۱۷) کوروش سالنامه ستون ۳ بند ۱۱.

18) Waldo H. Duberstein (*The Chronology of Cyrus and Cambyses* (*AJSL*, LV, 138), p. 417 ss.).

19) Ed. Meyer, *G.d.A.*, t. III, p. 190 (1837), et t, IV, 1 (1939), p. 153.

۲۰) یکی از آداب و رسوم ایرانیان زمان پاستان تعظیم و سجده در مقابل اشخاص ما فوق خود بوده است. در این مورد دیده شود.

(Strabon, XV, 3, 20; Hérodote, I, 134; Justin, XII, 7, et I, 9, etc.)

21) R. De Vaux, *R. B.* (1937), p. 36.

22) R. De Vaux, *R. B.* (1937), p. 18.

۲۳) در تمام سنگنبشته‌های داریوش نام اهورا مزدا مکرر در مکرر ذکر شده است:

Dar. *Bist.*, §§ 5, 6, 8, 9, 10, 13, 14, etc..

24) *R. B.* (1937), p. 39; cf. Polyen, *Ruses de guerre*, VII, 11, 7.

25) Hérodote, VI, 97.

Datis دریاسالار ایران هنگام لشکرکشی خشیارشا به یونان، مجسمهٔ آپولون Appolon که به سرقت رفته بود شخصاً یافت و آن را در معبدگاه دلوس Délos، در جایش مستقر کرد. دیده شود:

Hérodote, VI, 118, Pausanias, *Phocide*, X, 28.

26) *R. B.* (1937), p. 41.

27) *R. B.*, t. LXVI (1937), p. 40; Olmstead, *Pers. Emp.*, (trad. ir.), p. 302 et p. 303.; H. E. Winlock, *The Tempel of Hibis in El Khargeh Oasis*, vol. 1: *The Excavation* (1941).

28) Esdras, VII, 12 s; *Inscription de Cyrus*, Weissbach, pp. 8-9.

29) Esdras, VI, 4; Esdras, VI, 8–9; Esdras, VIII, 14, 15, 16, 17, 18, etc..

30) Esdras, I, 2; Esdras, V, 13; Esdras, VI, 3 s.
همچنین دیده شود:
Olmstead, *Pers. Emp.*, p. 58.

31) Esdras, VI, 13 ss.
همچنین دیده شود:

32) Esdras, VI, 17. comp.
R. B. (1937), t. XLVI, p. 29.

33) Ed. Meyer, *G.d.A.*, t. IV, 1 (1939), p. 185; *G.A.H.*, t. IV (1930), p. 185; Leuze, *Die Satrap.* (1935), p. [31]=187; Weissbach, *Tronzy-linder-Inschrift* (*Keilinsch.*, 1911), p. 5; Ed. Meyer, *G.d.A.*, t. IV, 1, p. 23.

34) Ed. Meyer, *G.d.A.*, t. IV, 1, p. 23; Grey, *C.A.H* (1930), t. IV, p. 185; *R. B.* (1937), pp. 35—40.

35) *R. B.* (1937), p. 57.

36) Dar. *Bist.*, §§ 5—8, etc.; Dar. *Pers.*, d §§ 1-2; e § 2; f § 2, etc.; Dar. *NRa.*, §§ 1 et 4 ss.
ما می‌توانیم تقریباً تمام سنگنبشته‌های هخامنشیان را بشماریم.

37) Comp. Inscr. Dar. *Bist.*, § 36, p. 43, texte p. 42 (Weissbach; *Keilinsch.* 1911); Dar. *Bist.*, § 55, p. 61, § 63, p. 67, et *NRa.*, § 3, pp. 81-82. Comp. Ed. Meyer, *G.d.A.*, t. IV, 1 (1939), p. 35.

38) Esdras, V, 12-26; Olmstead, *Pers. Emp.*, p. 305.

39) Schäder, *Der Mensch in Orient und Okzident*, pp. 77-78.

۴۰) بعضی از واژه‌های عهد هخامنشیان مانند همچنین ادا (adā) در واژه مرکب مانند آب ادا = آباد یعنی بوسیلهٔ آب بوجود آمده هنوز به کار برده

می‌شود.

41) Donald Wilber, *Persepolis*:

چنین می‌نویسد:

«Ethnic groups within the bounds of empire were permitted to practice their religions and were aided in the building of new tempels, such as one at Jerusalem.»

42) Ctésias, *Perses*, XIII, 53.

43) Olmstead, *Pers. Emp.*, (trad.), p. 320; Cameron, *AJSL*, LVIII (1941), p. 319.

44) Posener, *Domination Perse en Egypte*, No 43 et No 77; Olmstead, *Pers. Empire*, p. 321.

45) Manfred Mayrhofer (*Xerxes, Konig der Konige*), p. 161 (1970): «Unter diesen Ländern-die Provinzen waren vorher aufgezählt-worden. war [eines], wo früher falsche Götter verehrt wurden. Daraufhin zerstörte ich mit Ahuramazdâs Hilfe diesen Götzenstall (Daivadâna), und ich proklamierte: Götzen sollen nicht verehrt werden! Wo früher die Götzen verehrt worden waren, da verehrte ich Ahuramazdâ in der richtigen Weise».

همچنین دیده شود:

Kent, *Daiva Inscription*, § 4 b, p. 298.

46) «Aiguisez les flèches, couvrez-vous de vos boucliers! Yahveh a excité l'esprit des rois de Médie; Car son dessein sur Babel est de la détruire. Car c'est là la vengeance de Yahveh (Jéremie, LI, 11, p. 1237).

47) Il plaît à l'historien de s'incliner devant une telle figure, d'en souligner la noblesse, car de tels rois, même si nous les prenons chez tous les peuples, peuvent encore se compter sur le bout de doigts. Ils se détachent de l'histoire, ces princes vertueux attachés au

bonheur de leurs contemporains, sans apparat». Champdor, *Cyrus*, p. 315.

فرجام سخن

1) Dar. *Pers.*, d § 2 (Weissbach, *Keilinsch.*, 1911, pp. 80-81).

2) Hérodote, I, 138.

3) Xénophon, *Cyrop.*, VIII, 5, 25-27.

4) Hérodote, VII, 136. Comparer Hérodote, I, 169.

5) Dar. *NRa*, § 4 (Weissbach, *Keilinsch.*, 1911, pp. 90 s.).

6) Hérodote, I, 134.

7) Diodore, XV, 10; Hérodote, V, 16-25; Hérodote, VII, 194.

8) Christensen, *Ir*, 44, p. 299 ss.

9) Olmstead, *Pers. Emp.*, p. XV.

راجع به روابط سیاسی ایران هخامنشی با بقیه خاک یونان چنین اظهار عقیده می‌کند:

«We realise as never before that Greece was at no time a serious political threat to the Empire (Iran), because there was no Greece as a political entity; there were only Greek states. Soon after its origin, the Empire conquered the greatest, most wealthy, and most enlightened of these Greek states, and for the most part they remained within the Empire. Recent excavations have shown that they continued completely under persian rule and that their life was thus profoundly affected. We can see how Darius & Xerxes should have conquered what little remained of the free Greek states».

10) Hérodote, III, 97; Xénophon, *Cyrop.*, VIII, 8, 9; Platon, *Lois*, 695 a.

11) Vend., Fargard, 3, 23, 28, 29.

12) Vend., Fargard, 3, 1, 4.

13) Meillet, *Trois conférences sur les Gâthâ de l'Av. esta*, p. 53.

۱۴) راجع به دورهٔ ساسانیان دیده شود:

Christensen, *Ir.* 44, p. 510.

15) Xénophon, *Econom.*, IV, 7 s.

داریوش به یکی از حکام به‌نام گاداتاس Gadatas که در انجام وظایف محوله سهل انگاری کرده است چنین می‌نویسد: «شاهنشاه داریوش پسر گشتاسب به گاداتاس: به من اطلاع داده شد که در تمام امور اوامر مرا اطاعت نمی‌کنی. از اینکه زمین مرا با نهال‌هائی که از ماوراء فرات آوردند آباد کردی این‌پاداش در نزد ما محو نخواهد شد؛ ولی چون وظایف مرانسبت به خدایان نادیده‌گرفتی و انجام ندادی و از زمین‌هائی که در اختیار کشاورزان اپولون Apollon است باج گرفتی و این ثابت می‌کند که از عقیدهٔ اجداد من نسبت به خدا بی‌اطلاعی و اگر در این موضوع تغییر عقیده ندهی از نتایج خشمم به زودی آگاه خواهی شد».

دیده شود:

Olmstead, *Pers. Emp.*, p. 156.

۱۶) Aristagoras. مستبد شهر Milet واقع در کنار دریای Egée، که در زمان هخامنشیان جزء امپراتوری ایران بود، در مصاحبه‌ای که با Cléomène، پادشاه اسپارت Sparte داشت چنین می‌گوید: «تمول ملل این منطقه (ایران) بیشتر از ثروت تمام کشورهای دیگر است: از طلا و نقره و مس گرفته تاپارچه‌های گران بها وچهار پایان و غلامان. تمام این اموال اگر بخواهید، می‌توانند به شما تعلق بگیرند. گنجینه‌های شاه بزرگ در شوش می‌باشند. اگر این شهر را فتح کنی، می‌توانی با اعتماد کامل، از حیث ثروت و تمول با ژوپیتر Jupiter برابری کنی.»

دیده شود:

Hérodote, V, 49.

اسکندر پس از ورودش به سرزمین ایران از غنایمی که به دست آورد سیزده هزار تالان بین سربازان خود تقسیم کرد.

Justin, XII, 1.

همین مورخ چنین ادامه می‌دهد: سربازان اسکندر قبل ازحرکت به سوی سرزمین‌های ایران دارای امید و آرزوهای سردار خود بودند. نه به فکر زن و فرزندان خود بودند نه در اندیشهٔ خستگیها و ناراحتیهای یک مسافرت طولانی و بعید. قبل از حرکت به صوب خاور خود را صاحب اختیار و مالک گنجینه‌های پارس و مناطق خاور می‌پنداشتند؛ نه به فکر جنگ بودند و نه از خطرات آن می‌هراسیدند فقط در اندیشه به دست آوردن ثروت و تمولی بودند که بدین وسیله به دست می‌آمد.

Justin, XI, 5.

مقایسه کنید با:

Glotz, *Histoir ancienne*, t. IV, p. 402, Paris 1938.

همچنین دیده شود:

Polyen, IV, 3; Arrien, *Anab.* VII, 5, 3; Pausanias, *Laconie*, III, 9; Polyen, II, 1, 5.

پلوتارک Plutarque می‌نویسد: «مقدونیه‌ای‌ها که برای اولین‌بار مزه طلا ونقره را می‌چشیدند و از زنهای کشورهای بیگانه (Barbares) لذت می‌بردند، مانند سگهایی بودند که بوی شکار به مشامشان رسیده باشد. در هر سمت دوان ودر هر گوشه در جستجوی گنجینه‌های پارسیها روان بودند»

Plutarque, *Alexandre*, XXXII.

برحسب تخمین:

Arrien, *Anab.*, III, 18, 10:

ثروف χρηματα و تمولی که از تخت جمشید به تاراج رفت معادل پنجاه هزار تالان (talent) نقره بوده و اضافه می‌کند: موقعی اسکندر به تخت جمشید رسید که سپاهیانش تمام گنجینه‌ها را به یغما برده بودند، وی روی به سوی گنجینه‌های پازارگاد آورد، سپس به اکباتان رفت و آنجا را چپاول کرد.

مقایسه کنید با:

Olmstead, *Pers. Emp.*, p. 10.

17) Arrien, *Anab.*, III, 21, 1.

Olmstead, *Pers. Emp.*, p. XV:

می‌نویسد:

As the free states (Greece) grew in power, though constantly Persia declined in military effectiveness, but at the same time improved in diplomacy. This continued despite the internal decay and rampant revolt of satraps and native kings, until bribes by persia «archer» gave Persia the envied position of dictator to what was left of a free Greece...

When Alexander destroyed the Empire by a military invasion, the Orient for a short time lost its place in the world... But it recoverd much of its dominance.

18) Arrien, *Anab.*, III, 20, 3; *Anab.*, III; 21, 1; *Anab.*, III, 30, 4; Arrien, *Anab.*, IV, 7, 3.

19) Christensen, *Ir.* 44, p. 512:

چنین می‌نویسد:

«Ils (les iraniens) avaient bien des défauts, mais ils avaient, d'autre part, une grande qualité qu'on ne trouve pas trop souvent chez les peuples de l'antiquité: la courtoisie, les sentiments chevaleresques. On trouve cette qualité en Iran dès le commencement des temps historiques. Cyrus est le modèle d'un prince chevaleresque, et combien de fois des Grecs proscrits et des princes vaincus à la guerre n'ont—ils pas profité de la courtoisie des Perses!»

Thucydide, I, 137—138:

چنین می‌نویسد:

تمیس تکل Thémistocle (سردار و مرد سیاسی آتن) به اردشیر اول که تازه به سلطنت رسیده بود می‌نویسد که حاضر است به او تسلیم گردد، با وجود صدمات و خساراتی که به پدرش، خشیارشا، وارد آورده است مهیا نشده است به

امپراتوری ایران خدمت کند و هنگامی که به دربار شاهنشاهی ایران قدم گذاشت چنین گفت:
«شاهنشاه بزرگ، من تمیس تکل، سردار آتنی هستم. پس از آنکه مرا از آتن تبعید کردند به دربار شاهنشاه ایران پناهنده می‌شوم.»
همچنین دیده شود:

Plutarque, *Thémist.*, XXXIII.
Pausanias, *Phocide*, livre 10, chapitre XIV.
Thucydide, I, 135.

ادامه می‌دهد:
Thémistocle را پادشاه ایران به درجه و مقامی رسانید که تا آن وقت هیچ یونانی به آن پایه نرسیده بود.
شاهنشاه ایران، اردشیر اول حکومت Magnésie آسیایی را به او سپرد که عایدی آن صرف مخارج سفره‌اش می‌شد. همچنین عواید شهر Lampsaque برای شراب تمیس تکل منظور گردید و عواید شهر Myonte برای لذایذ زندگی و خوشگذرانی او.

Thucydide, I, 138; II, 97.

و برای مخارج تزئینات مسکن و تهیه البسه، عواید شهرهای Persote و Palescepsis به وی تخصیص داده شد:

Plutarque, *Thémist.*, XXXV.

Démarate پادشاه اسپارت که مغلوب Cléomène گردید و رانده شد پناهنده ایران شد و در جنگ خشیارشا برعلیه یونان شرکت کرد و اعقاب او مدت‌ها در ایران زندگی کردند.
دیده شود:

Pausanias, *Laconie*, III, 7; Plutarque, *Thémistocle*, XXXV; Plutarque, *Artax.*, XXVII; Hérodote, VII, 3.

و ـ مؤلفین و مخفف نامها و واژه‌ها *

Abh. Bayer. = *Abhandlungen der Bayerischen Akademie der Wissenschaften (Philosophisch – philologische und historische Klasse)*, München.

Alth. Alt. Ir= (Franz) Altheim, *Das Alte Iran. Propyläen Weltgeselschaft. Eine Universalgeschichte, herausgegeben von Golo Mann und Alfred Heuse, zweiter Band. In Propyläen Verlag. Berlin–Frankfurt–Wien*, 1962.

AJSL = *American Journal of Semetic Languages.*

Allotte De La Fuye, *Numis. Pers.* = *Numismatique de la Perside* (*J. A* 1906, pp. 577 ss.).

Amm. Marcel. = Ammianus Marcellinus.

Anab. = *Anabase.*

Arch. Hist., voir Herzfeld.

Babelon, *Les Achéménides* = *Traité des monnaies grecques et romaines. Les Perses achéménides*, 2 vol., Paris, Leroux 1901–1907. *Les monnaies grecques* et romaines, Paris, Payot 1921.

Baumstark, R. E. = *Article Babylon*, dans Real–Encyclopädie, t. II, 1896.

Bailey = H. W. Bailey, *Zoroastrian Problems in the ninth century books*, Ratanbai Katrak lectures, Oxford, Clarendon Press 1943.

Barth. Zairwb. = (Chr.) Bartholomae, *Zum Altiranischen Worterbuch, Strassburg, J. Trübner* 1906.

* جای این عنوان بعد از صفحهٔ ۱۶ به دنبال «ه ـ سنگنبشته‌ها» است.

— Grundr. = *Vorgeschichte der Iranischen Sprachen* (Grundriss, t. 1).

Benfey, Pers. Keilinsch. = *Die Persische Keilinschrift*, Leipzig 1847.

Benveniste, Clas. Soc. = (E) Benveniste, *Les Classes sociales dans la tradition avestique* (J. A.) 1932, t. 221.

— Tradition Ind. Iran. = *Traditions indo _ iraniennes sur les classes sociales* (J. A.) 1938, p. 529 ss.

— *Mémor. Zár.* = *Mémorial de Zárér*, poème pehlevi (J. A., Juin 1932).

Bible = Livre de l'ancien Testament, traduction d'après les textes origineux par le chanoine A. Crampon, Paris—Tournai—Rpme 1938.

B. P., *voir Procope.*

BSOS = *Bulletin of the School of Oriental Studies, London.*

C. A. H. = *Cambridge Ancient History.*

Cameron, P. T. T. = (George) Cameron, *Persepolis Treasury Tablets.* The University of chicago Press, Chicago—Illinois, published 1948.

Christensen, Gest. = (Arthur) Christensen, *Les gestes des rois dans les traditions de l'Iran antique* Université de Paris, Conférences Ratanbai Katrak, Paris 1936.

— *Ir.* 36 = *L'Iran sous les Sassanides*, Paris-Copenhague 1936.

— *Ir.* 44 = *L'Iran sous les Sassanides*, 2e édition, revue et augmentée Ejnar Munsgaard, Copenhague 1944.

Cumont, *Mages hellén.* = *Les Mages hellénisés* (Zoroastre, Ostanés et Hystaspe), d'après la tradition grecque, par

Joseph Bidez et Franz Cumont, 2 vol., *Les Belles-Lettres*, Paris 1938.

— *Les Mystères de Mithra* = 3ᵉ édition, Bruxelles 1913.

Cyrop. = *Cyropedie*. Texte grec 3ᵉ de Arn Hug. Leipzig 1897.

Darmesteter, *Lettre, Tans.*, voir *Lettre de Tansar.*

— Z. A. = *Le Zend-Avesta* (Annales du Musée Guimet, t XXI, XXII, XXIV), Paris 1892-1893.

Debevoise = *A Political history of Parthia*, par Neilson C. Debevoise, Chicago 1938.

De Menasce, BSOS=P. Pierre-Jean, Ordre des Prech-eurs, *Autour d'un texte syriaque inédit*, dans Bulletin of the School of Oriental Studies, vol. IX, part 3, p. 587, London 1938.

— ŠGV = *Škand-Gumanik Vičar*. Une apolégétique mazdéenne du XIê siècle, texte pazend pehlevi transcrit, traduit et commenté, Fribourg (Suisse), 1945.

— R. B. = *Observations sur l'inscription de Xerxès à Persepolis* (Vivre et penser = R. B. 3ᵉ série 1943-1944).

Dieulafoy = *L'Art antique de la Perse*, Paris 1884.

Dhorme, O. P. = *La Religion des Achéménides*, dans la Revue biblique, t. X, 10ᵉ année, Paris, 1913, pp. 15—35.

Dumézil, *Prehist. ind. - iran.* = *La Prehistoire indo-iranienne des castes*, J. A., t. CCXVI, I, Janvier-mars 1930.

Econom. = *Economique*.

Encyclop. Brit. = Encyclopaedia Britannica, 11ᵉ édition, Cambridge, University-Press 1911.

Fateh, BSOS = (Mostafa Khan) Fateh, *Taxation in Persia* (A Synopsis from the Early times to the Conquest of the Mongols), dans BSOS, vol. IV, part 4, London 1938.

Forrer = (E.) Forrer, *Die Provinzeinteilung des Assyrischen Reichs* (1921).

Geiger = (Wilhelm) Geiger, *Geographie von Iran*, (dans Grundriss der iranischen Philologie) herausgegeben von W. Geiger und E. Kuhn, vol. 2e, Strassburg 1896-1904, Karl J. Trübner.

Geldner, *Avesta* = *Das Avesta* (Die Zoroastrische Religion), Tübingen 1926.

Ginsberg, A.N.E. Arm Let. = (H. L.) Ginsberg, *Ancient Near Eastern relating to the old Testament*. Edited by James Pritchard, 2e édition, revisée et augmenté par University Press 1955.

Glotz = *Histoire ancienne*, Presses universitaires, Paris 1938.

Grundriss = Grundriss der Iranischen Philologie, herausgegeben von W. Geiger und Ernst Kuhn, 2 vol. Starssburg 1898..1904.

Hellén = *Hellénique*.

Henning, JRAS = W. B. Henning, *The Murder of the Magie*, JRAS 1944.

Orient. = W. B. Henning, *Arabisch Háraǵ*, dans Orientalia, Commentari periodici Pontifici Instituti, vol. IV, nova serie, Roma 1935, pp. 291 ss..

Hermes = Zeitschrift für Klassische Philologie.

Herzfeld, Arch. Mitt. = (Ernst) Herzfeld, *Altpersische Inschriften* (Erster Ergänzungsband zu den Archäolog-

ischen Mitteilungen aus Iran). Berlin, Dieterich–Reimer 1938.
– *Hist. Rel.* = *Die Religion der Achameniden*, dans la Revue de l'histoire des Religions, t. CXIII, Paris 1936.
– Paik. = Paikuli, *Monument and Inscription of the early History of Sassanian Empire*, I–II, Berlin 1924 (Le tome II contient les planches).
– S.G.E.A.N.E. = Studies in Geography and Ethnography of the Ancient Near–East. Edited from the posthumous papers by Gerald Walser, Franz Steins Verlag G. m. b. H., Wiesbaden 1968.
– ZDMG = ZDMG 80 N. F. Band 5 (Reisebericht), pp. 226 à 284, Leipzig 1926.
Hinz. ZDMG = *Zur Behistoun Inschrift des Dareios*, ZDMG, N. F. 21, 1942, et ZDMG années 1938–1939.
Hoffmann = (G) Hoffmann, *Auszüge aus Syrischen Akten persischer Märtyrer*, Leipzig 1880 (Abhandlung für die Kunde des Morgenlandes, VII. 3).
Honigmann, R. E. = E. Honigmann, Art. *Syria*, dans R. E. t. IV A 1932. A partir de pp. 1549. à 1727.
Hübschmann, Arm. Gram. = H. Hübschmann, *Armanische Gramatik*, Leipzig, Breitkopf und Hartel 1897.
J. A. = Journal asiatique.
Jackson, JOAS. = (Williams) Jackson, *JOAS*, 1921.
– Pers. P.–P. = *Persia Past and Present*.
Jacoby, R. E. = (F) Jacoby, Article Hekataios, dans R. E., t. VII, 1912, pp. 2666 à 2769.
– R. E. = Art. Herodotus, dans R. E., t. Suppl. II, 1913, pp. 205 à 520.
JRAS. = *Journal of the Royal Asiatic Society*.

Justi, Der Chiliar. = Fred Justi, *Der Chiliarch des Dareios* (ZDMG 50, Leipzig 1896).

— Gesch. *Ir.* = *Geschichte Irans von der ältesten Zeit bis zum Ausgang der Sassaniden*, dans Grundriss der Iranischen Philologie, vol. 2, Strassburg 1904.

— Gesch. Ir. = *Geschichte der Orientalischen Volker in Alterium* 1884.

Kahrsted, Syr. Territ = (Ulrich Kahrsted, *Syrische Territorien* in hellenistischer Zeit (Abh. der Gesellschaft der Wissenschaften zu Göttingen, philologisch-historische Klasse, N. F. Bd. XIX, 2), Berlin, Edit Weidmann, 1926.

Kent, Daiva Ins. = (Roland G.) Kent, *The Daiva Inscription of Xerxes*, Reprinted from Language, vol. 13, No 4, october--december 1937, texte p. 294, traduction p. 296.

— N. Insc. = *A New Inscription of Xerxes*, Language vol. IX, No 1, March 1933.

— NIR Ins. = *The Naks-i-Rustam Inscription of Darius*, Language, vol. XV, No 3, July-September 1939.

— Old Pers. = *Old Persian grammar*, Texts—Lexicon, 2e edition, revised, published by American Oriental Society, New—Haven—Connecticut 1953.

Kiessling, R. E. = Art *Hyrcania*, dans Real-Encyclop., t. IX, 1914.

Klauber = (E.) Klauber, *Assyrisches Beamtentum nach Briefen der Sargonidenzeit* (Leipzig. Semit. Stud., v. 3), pp. 37 ss..

Klio = Beiträge zur Alten Geschichte.

Labourt = J. Labourt, *Le Christianisme dans l'Empire*

perse sous la dynastie sassanide (224–632), Victor Lecoffre, Paris 1904.

Lagrange, R. B. = (Fr M. J.) Lagrange, *La Religion des Perses*, dans la Revue biblique, t. I, Paris 1904.

Landsberger, - Th. Bauer, voir Zeitsch. Assyriol.

Langlois = *Collection des historiens anciens et modernes de l'Arménie*, par Victor Langlois, I-II, Paris 1867–1869.

Lehmann–Haupt, Klio = (C. F.) Lehmann–Haupt, *Klio* 2, Heft 2 (1902) (*Gobryas und Balsazar bei Xenophon*, *pp.* 341–345).

— Klio 3 (1903), Heft 2 (*Tameta Dareios von Milet*).

— Klio 18 (1922), Heft 1/2 (*Herodotos Arbeitsweise und die Schlacht bei Marathon*), Hefte 1/2, pp. 65–78; Heft 3/4, pp. 309–335 (1923) et Klio 26 (1933).

— R. E. = Art. *Satrap*, dans Real-Encyclop., t. II A, 1923. pp. 82–188.

LE Strange = *The Lands of the eastern Caliphate*, Cambridge, University Press 1905.

Lettre de Tansar = Lettre de Tansar au roi de Tabaristan, texte établi et traduit par Darmesteter, texte persan, pp. 200–250, mars-avril, traduction, pp. 502–555, mai-juin, dans le Journal asiatique, série 9, t. III 1894.

Leuze, Die Satrap. = (Oscar) Leuze, *Die Satrapien-einteilung in Syrien und Zweistromland*, dans Schriften der Königsberger Gelehrten-Gesellschaft, 11. Jahr, Heft 4, Max Niemeyer-Verlag, Halle (Saal) 1935.

Mayrhofer Xerxes = (Manfred) Mayrhofer, *Xerxes König der Könige* (Österreichische Akademie der Wissenschaften), Wien-Köln-Graz 1970.

Marquart, Erānšahr = *Erānšahr nach der Geographie des*

Ps. Moses. Xorenac'i, dans Abh. der königlichen Gesellschaft der Wissenschaften zu Göttingen, philosophisch-historische Klasse, N. F. Bd. III, Nr. 2, Berlin, Weidmann, 1901.

— *Philolog.* = Untersuchungen zur Geschichte von Erān, dans:

Philologus, t. LIV, N. F. 8, pp. 489—527, Göttingen 1895.

Philologus, t. LV, N. F. 9, pp. 213—244, Göttingen 1896.

Philologus (Suppl.), t 6, 2 (*Die Assyriaka des Ktesias*), pp. 503-658, Göttingen 1891—1893.

— *Philologus* (Suppl.), t. X (Untersuchun. etc), pp. 1-258, Leipzig 1907.

— ZDMG = Beiträge zur Geschichte und Sage von Erān (ZDMG, t. XLIX), Leipzig 1895.

Maspéro = G. Maspéro, *Histoire ancienne des peuples de l'Orient*, 6e édition, Paris, Hachette 1904.

Mas' udi. Murudj = Maçoudi, *Les Prairies* d'or (*Murudj - e - dhahab*), texte et traduction par C. Barbier de Meynard et Pavet de Courteille, vol. 1-9, Paris, 1861 - 1877.

— Tanbih = Maçoudi, *Le Livre de l'avertissement et de la revision*, traduction de Carra de Vaux, Paris 1896.

Matzat, Herm. = Matzat, *Hermes* (Zeitschrift für Klassische Philologie), VI, p. 456, année 1872.

Mazahéri = (Ali-Akbar) Mazahéri, *La Famille iranienne aux temps antéislamiques*, thèse, Paris, Maisonneuve 1938.

Meillet - Benveniste = A. Meillet E. Benveniste, *Gram-*

maire du vieux perse, 2e édition, Paris 1931.

Meillet, Trois conf. = *Trois conférences sur les Gatha de l'Avesta* (Annales du Musée Guimet, t. LIV), Paris 1925.

Messina, Ursprung = (Guiseppe) Messina S. I., *Der Ursprung der Magier und die zarathustrische Religion* (Scripta Ponti ficii Instituti Biblici), Roma 1930.

Meyer, *G. d. A.* = (Eduard) Meyer, *Geschichte des Altertums*, 7 vol., Stuttgart-Berlin, 2e édition, 1928-1939.

Minovi, Lettre de Tans. = (Modjtaba) Minovi, *Nameye-Tansar*, Téhéran 1311 (année de l'Hégire).

Mhol. Sâhnâmeh = *Le Livre des Rois* (Shâhnâmeh de Firdausi). Ed. de J. Mohl, avec traduction, Française, t. V—VII, Paris 1866—1878.

Müller, Eranica = (Dr. Friedrich) Müller, *Eranica* (Sitzungsberichte der Kaiserlichen Akademie der Wissenschaften, philosophisch – historische Klasse, LXVI. Band, III. Heft, Wien, Décember 1870—1871.

Morgan, Numism = (Jacques de) Morgan, *Manuel de numismatique orientale de l'antiquité et du Moyen-âge*, en trois fascicules: fasc. 1, Paris 1923; fasc. 2, Paris 1924; fasc 3, Paris 1923 1936 (édition P. Geuthner)

Murudj = voir Mas'udi.

Niese, G. G. M. = (Benedictus) Niese, *Geschichte der Griechischen und Makedonischen Staaten*, I—III, Gotha 1893—1899-1903.

Nöldeke, Hermes = (Theodor) Nöldeke Ασσυριος Συριος Συρος (Hermes, t. V) pp. 443—468, Berlin 1871.

— Ir. Nat. = *Das Iranische Nationalepos*, dans Grundriss, d. Iran. Philolog, pp 130-211, vol. II, § IV, Stras-

sburg 1904.

— Tabari = *Geschichte der Perser und Araber zur Zeit der Sassaniden, aus der arabischen Chronik des Tabari*, Leyden 1879.

— ZDMG = *Zum Herodot* (ZDMG 33), 1899.

Nyberg, Rel. = (H.S.) Nyberg, *Die Religionen des Alten Iran*, Deuttsch von H. Schaeder, Osnabrück, Otto Zeller 1966.

Olmstead, Pers. Emp. = (Albert Ten Eyck) Olmstead, *The History of the Persian Empire*, copyright, 1948, by the University of Chicago, published by the University of Chicago Press, third impression, 1960. Chicago Illinois U. S. A.

Otto = (Walter) Otto, *Beiträge zur Seleukidengeschichte des 3. Jahrhunderts von Christus*, in (Abh. Bayer.), XXXIV, Bd. 1 Abhandlung, München 1928.

Paikuli, voir Herzfeld.

Parker, AJSL = (Richard A.) Parker, AJSL, LVIII, No 3, Juillet 1941.

Patkanian = *Sources de la dynastie des Sassanides d'apres les auteurs armeniens de Patkanian*, traduit par M. Evariste Prud' Homme (J. A., fevrier—mars, 1866).

Persepolis, voir Walser.

ph. = pahlavi.

Philolog. = Philologus (*Zeitschrift fur das Klassische Altertum*), fondé par F. W. Schneidwin et E-V. Leutsch, èdité par Otto Crusius, Göttingen—Leipzig.

Plutarque, Is—Os. = Plutarque, *Isis et Osiris*, trad Mario Meunier, Paris 1924.

— *Les vies des hommes illustres*, édition Jacques Amyot,

texte établi et annoté par Gérard Walter, édition «Bibliothèque de la Pléiade», Paris 1937, 2 vol.

Pm. = perse moderne.

Prášek, G. d. M. = (J. V.) Prášek, *Geschichte der Meder und Perser*, I–II, 1906–1910.

Procope, B. P. = Procope, *De Bello Persico*, texte établi par Jacobus Haury, I–IV, Leipzig 1905.

PT., voir West.

RAPP, ZDMG = Rapp, ZDMG (*Zeitschrift der Deutschen Morgenlandischen Geselschaft*), No 20.

Rawlinson, Parthia = Rawlinson, *Parthia*, 3ᵉ édition, London 1893.

R. B. = Revue biblique.

R. E. = Real–Encyclopädie (Paul–Wissova) der Klassischen der Altertums Wissenschaft.

Reinach, Ess. Num. = Reinach, *Histoire par les monnaies, Essai de numismatique ancienne*, Paris, Leroux 1902.

R. H. R. = Revue de l'Histoire des Religions.

Roubiou, Quest. Hom = Roubiou, *Question homérique*, Bibliothèque de l'Ecole des H. E., Droit de famille et Droit de propriété, p. 106, Paris 1876.

Roussel = (Pierre) Roussel, La *Grèce et l'Orient* des Guerres médiques á la conquéte romaine (Collection Peuples et civilisations), Paris 1928.

Sadéghi = (Gholam–Hossein) Sadéghi, *Les Mouvements religieux iraniens au IIᵉ et au IIIᵉ siècles de l'Hégire*, thèse Paris 1938.

Saint–Martin = *Discours sur l'origine de l'Histoire des Arsacides* (lu á l'Académie royale des Inscriptions et

Belles–Lettres, 27 juillet 1821), J. A., t. I, 1822.

Sarre, Klio = (Fr.) Sarre, *Die Altorientalischen Feldzeichen*, Klio 3, 1903, pp. 333–371.

Schaeder, Esra = (Hans Heinrich) Schaeder, *Esra der Schreiber* (Beiträge zur historischen, Theologie, 5), Tübingen 1930.

— Iranica = *Das auge des Königs* (Abh· der Gesellschaft der Wissenschaften zu Göttingen), Philologisch-historische Klasse, dritte Folge, Nr. 10, Berlin 1934·

— ZDMG = Beiträge zur Mitteliranischen Schrift–und Sprach-Geschichte (ZDMG 96, N. F., 21), 1942.

Scheil, Mis. Arch. = (V.) *Mémoires de la Mission archéologique de Perse*, t. XXI, Inscription des Achéménides, Paris, E. Leroux 1929.

— Mémoires de la Mis. Archéolog., t. XXIV (Actes Juridiques susiens: Nos 328 á 395), Paris Ernest Leroux 1933.

Schwartz, Philolog. = (Eduard) Schwartz, *Einiges über Assyrien, Syrien, Koile-syrien*, Philologus 86 (N.F. XL), 1931, pp. 373–399; Noch einmal über Assyrien und Syrien (Philologus 87, N.F. XLI), année 1932, pp. 261-263.

Schachermeyr, R.E. = Art. *Mesopotamien*, Real–Encyclop., t. XV, 1932, pp. 1105–1163.

Schwenzner, Gobryas = (Walter) Schwenzner, *Gobryas*, Klio 18, Heft 1/2, (1922) pp. 41–58, Heft 3/4 (1923) pp. 226–252.

Sénart = (Emile) Sénart, *Les Castes dans l'Inde* (Annales du Musée Guimet) Ernest Leroux, Paris 1896.

Spiegel, Er. Alt. = (Fr.) Spiegel, *Eranische Altertumskunde*, I–III, Wilh. Engelmann, Leipzig 1871–1873–1878.

SKr. = Sanskrit (Sancta–scriptum).

Sprengling, Kartir = (M) Sprengling, *Inscription de Kartir* (Kartêr), dans Ajsl 57 (No 2, avril; No 3, juillet; No 4 octobre), 1940. Kaaba de Zoroastre.

Swoboda, R.E. = R.E., t. IV (1901), Article *Dareios*, pp. 2184–2211.

— R.E. = R.E., Art. *Gobryas*, t. VII (1912), pp. 1548–1551.

Sylvestre D. Sacy = Mirkhond (traduction), Paris 1793.

Vaux, R.B. = (R.P.R. de) Vaux, O.P. (Ordre de prechеurs), Les, décrets de Cyrus et de Darius sur la construction du Temple (R.B., t. XLVI), Victor Lecoffre, Paris 1937.

Vend = Vendidad (Videvdāt).

V.p. = vieux perse.

Wals. V.R.P. = (Gerold) Walser, *Die Völkerschaften auf den Reliefs von Persepolis*, Historische Studien über den sogenannten Tributzug an der Apadanatreppe. Verlag Gebrüder Mann, Berlin 1966.

Weissbach, Keilinsch. = (F.H.) Weissbach, *Die Keilinschriften der Achäméniden* (Vorderasiatische Bibliothek), Leipzig, J.C. Heinrichs'sche Buchhandlung, 1911.

— R.E. = Real–Encyclop., Art. *Kyros* Suppl., t. IV (1924), pp. 1128–1166.

— *Kyros der Jünger*, R.E. pp. 1166–1177.

— ZDMG = Inschriften der Acämeniden, ZDMG 62 (1908), et ZDMG 51, 1897: Zur Chronologie des falschen Smerdis und des Dareios Hystaspes, pp. 509. ss.

Wesendonk = *Das Weltbild der Iranier*, München 1933.

West, PT = Pahlavi Texts, translated by E. W. West, vol. XXXVII, part. IV, Dinkard (Sacred Books of the

East), Oxford 1892:
Wilbert, Pers. = (Donald N.) Wilbert, *Persepolis*. The Archaelogy of Parsa, Seat of the Persian King, 1969.
Z.A. = Le Zend—Avesta, voir Darmesteter.
Zeitsch. Assyr. = Zu neuveröffentlichten Geschichtsquellen der Zeit von Asarhaddon bis Nabonid, par B. Landsberger et Th. Bauer, Zeitschrift für Assyriologie, N. F., Bd 3 [37], pp. 61-98.
ZDMG = Zeitschrift der Deutschen Morgenländischen Gesellschaft.

229011
12-5-84